

# รายงานประจำปี 2555



# ข้อมูลทางการเงินโดยสรุป

	2553	2554	2555
<b>งบกำไรขาดทุนเบ็ดเสร็จ (ล้านบาท)</b>			
รายได้จากการให้บริการ	276.96	353.12	401.94
ต้นทุนและค่าใช้จ่าย	216.50	262.01	307.71
กำไรขั้นต้น	100.78	136.79	141.97
กำไรสุทธิ	60.44	93.21	94.69
<b>งบแสดงฐานะการเงิน (ล้านบาท)</b>			
สินทรัพย์รวม	266.24	342.77	397.91
หนี้สินรวม	34.09	57.48	58.61
ส่วนของผู้ถือหุ้น	232.15	285.29	339.30
<b>อัตราส่วนทางการเงิน</b>			
อัตรากำไรขั้นต้น (%)	36.39	38.74	35.32
อัตรากำไรสุทธิ (%)	21.82	26.40	23.56
อัตราผลตอบแทนจากส่วนของผู้ถือหุ้น (%)	27.45	36.03	30.32
อัตราผลตอบแทนจากสินทรัพย์รวม (%)	23.97	30.61	25.57
อัตราส่วนหนี้สินต่อส่วนของผู้ถือหุ้น (เท่า)	0.15	0.20	0.17
<b>ผลการดำเนินงานต่อหุ้น</b>			
กำไรสุทธิต่อหุ้นขั้นพื้นฐาน (บาท)*	0.67	0.99	0.99
กำไรสุทธิต่อหุ้นปรับลด (บาท)**	0.67	0.99	0.98
มูลค่าตามบัญชีต่อหุ้น (บาท)	2.58	3.17	3.40

\* จำนวนหุ้นคำนวณตามวิธีถัวเฉลี่ยถ่วงน้ำหนัก

\*\* คำนวณจากทุนชำระแล้ว 99,000,000 หุ้น

### ข้อมูลทางการเงินที่สำคัญ

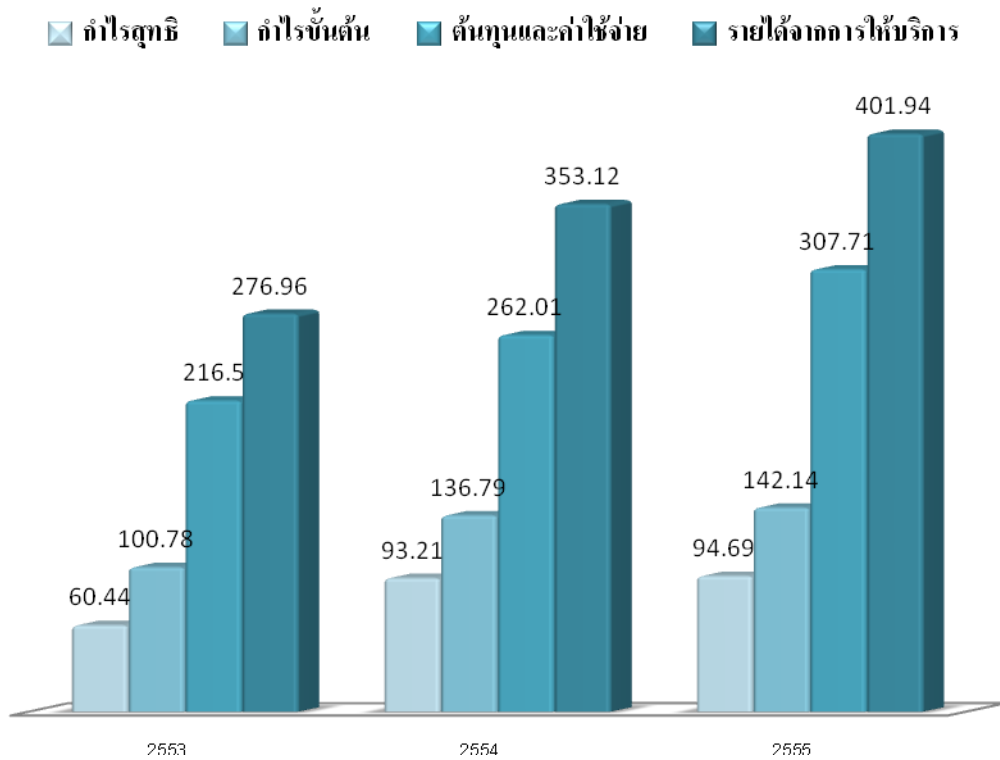

### อัตราส่วนทางการเงิน

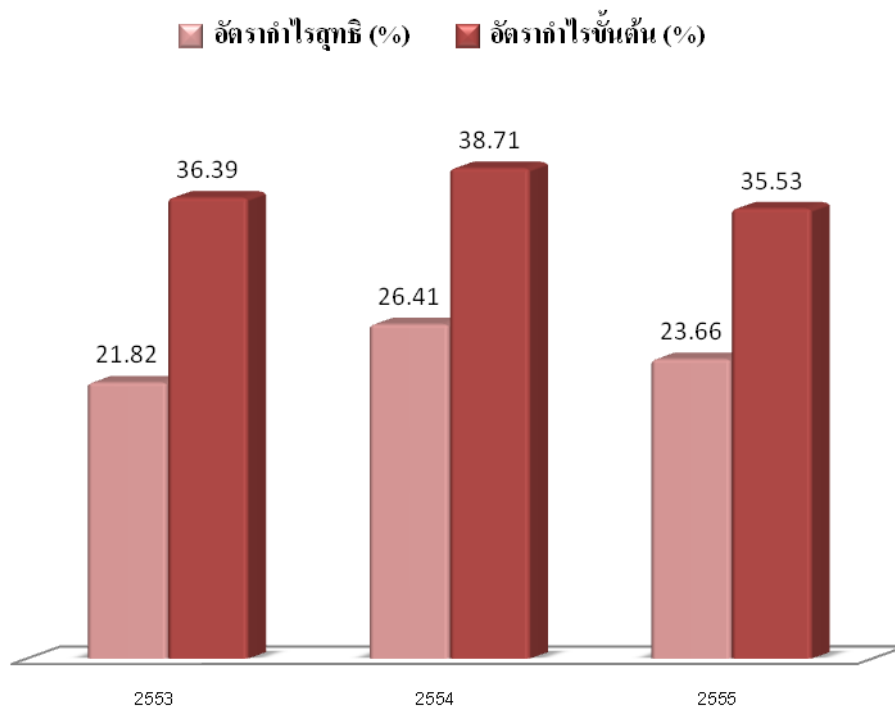

## สารบัญ

	หน้า
สารจากคณะกรรมการบริษัท	1
รายงานคณะกรรมการตรวจสอบ	2
ลักษณะการประกอบธุรกิจ	
ข้อมูลทั่วไป	4
พัฒนาการที่สำคัญของบริษัท	5
โครงสร้างรายได้	8
ปัจจัยความเสี่ยง	9
โครงสร้างการถือหุ้นและการจัดการ	
โครงสร้างการถือหุ้น	11
โครงสร้างการจัดการ	14
การกำกับดูแลกิจการ	23
การควบคุมภายใน	30
รายการระหว่างกัน	31
ฐานะการเงินและผลการดำเนินงาน	33
คำอธิบายและการวิเคราะห์ฐานะการเงินและผลการดำเนินงาน	38
รายงานของผู้สอบบัญชีรับอนุญาต	41
งบการเงิน	43

### วิสัยทัศน์

บริษัท มุ่งดำเนินธุรกิจในด้านวิศวกรรมความปลอดภัย ด้วยการให้บริการที่มีคุณภาพสูงตามมาตรฐานสากล โดยใช้เทคโนโลยีที่ทันสมัย เพื่อสร้างความเข้มแข็งให้กับระบบความปลอดภัยสาธารณะ และบริษัทฯ จะดำรงการพัฒนาศักยภาพขององค์กร และบุคลากรให้ได้รับรองความสามารถในระดับสากลอย่างต่อเนื่อง เพื่อก้าวสู่การเป็นผู้นำในประชาคมเศรษฐกิจอาเซียน (AEC)



# สารจากกรรมการบริษัท

เรียน ผู้ถือหุ้นทุกท่าน

ในปี 2555 ที่ผ่านมา บริษัท ควอลิตี้เทค จำกัด (มหาชน) และบริษัทย่อย มีผลการดำเนินงาน อันประกอบด้วย รายได้รวม เป็นจำนวน 405.97 ล้านบาท เพิ่มขึ้นจากปีที่ผ่านมา 13.58 % ซึ่งเป็นไปตามที่คณะกรรมการได้ประมาณการเอาไว้ และมีกำไรสุทธิรวม 94.69 ล้านบาท เพิ่มขึ้นจากปีที่ผ่านมา 1.58 % อันเนื่องมาจากต้นทุนของบริษัทที่สูงขึ้น จากการปรับอัตราค่าแรงขั้นต่ำ แต่อย่างไรก็ตามบริษัทก็สามารถฝ่าฟันอุปสรรคต่างๆ จนได้รับรางวัล ผลการดำเนินงานดีเด่นประจำปี 2011 จากงาน SET Awards 2012 รวมทั้งได้รับการจัดอันดับให้เป็นหนึ่งใน 200 SMEs ที่ดีที่สุดของภูมิภาคเอเชียแปซิฟิก (Asia's 200 Best Under A Billion) จากนิตยสาร Forbes เป็นครั้งที่ 2 อีกด้วย

สำหรับในปี 2556 บริษัทฯ เน้นการพัฒนาองค์กรให้ได้รับการรับรองตามมาตรฐาน ISO ในระดับที่สูงขึ้น และมาตรฐานสากลอื่นๆ เพื่อสร้างความมั่นใจให้กับลูกค้า นอกจากนี้ยังมุ่งเน้นการรักษาพนักงานให้อยู่กับองค์กร โดยการพัฒนาด้านความรู้ ความสามารถ และบริษัทจะปรับปรุงระบบข้อมูลขั้นตอนการทำงานต่างๆ ให้ทันสมัย เพื่อให้การดำเนินงานมีประสิทธิภาพมากยิ่งขึ้น

ท้ายนี้ ผมในนามคณะกรรมการ ขอขอบคุณท่านผู้ถือหุ้น ลูกค้าและผู้มีอุปการะคุณทุกท่าน ที่สนับสนุนการดำเนินงานของฝ่ายบริหารด้วยดีมาตลอด และขอขอบคุณพนักงานของบริษัทฯ ทุกๆ ท่าน ที่ได้ร่วมแรง ร่วมใจ ดำเนินงานตามนโยบายและกลยุทธ์ ก่อให้เกิดผลสำเร็จตามเป้าหมายที่ได้ตั้งไว้



(นายธานี บุญพราหมณ์)  
ประธานกรรมการบริษัท



(นายสรราชพัชญ์ รัตคาม)  
กรรมการผู้จัดการ

# รายงานคณะกรรมการตรวจสอบ

เรียน ท่านผู้ถือหุ้นและผู้เกี่ยวข้องทุกท่าน

คณะกรรมการตรวจสอบ บริษัท ควอลิตี้เทค จำกัด (มหาชน) ประกอบด้วยกรรมการบริษัทที่เป็นกรรมการอิสระ 3 ท่าน ซึ่งองค์ประกอบและคุณสมบัติของคณะกรรมการตรวจสอบเป็นไปตามหลักเกณฑ์ที่กำหนดในประกาศคณะกรรมการกำกับหลักทรัพย์และตลาดหลักทรัพย์แห่งประเทศไทย โดยมีรายชื่อดังนี้

- |              |              |                      |
|--------------|--------------|----------------------|
| 1. นายสมยศ   | เจียมจิริงกร | ประธานกรรมการตรวจสอบ |
| 2. นายทินกร  | ลีดาสมบุญ    | กรรมการตรวจสอบ       |
| 3. นายสมพงษ์ | ส่งแสง       | กรรมการตรวจสอบ       |

ในปี 2555 คณะกรรมการตรวจสอบได้มีการประชุมรวม 4 ครั้ง ได้ปฏิบัติหน้าที่และความรับผิดชอบโดยสรุปดังนี้

1. สอบทานความถูกต้องและน่าเชื่อถือของงบการเงินรายไตรมาสและงบการเงินประจำปี 2555 ของบริษัทฯ ซึ่งงบการเงินดังกล่าวได้จัดทำขึ้นตามมาตรฐานการบัญชีที่รับรองทั่วไป มีการเปิดเผยข้อมูลเพียงพอ และเป็นไปตามข้อกำหนดและประกาศของคณะกรรมการกำกับหลักทรัพย์และตลาดหลักทรัพย์แห่งประเทศไทย
2. ด้านการกำกับดูแลการดำเนินงานของบริษัทฯ ตามหลักการกำกับดูแลกิจการที่ดี คณะกรรมการตรวจสอบ ได้สอบทานแล้วมีความเห็นว่าเป็นไปตามมาตรฐานการกำกับดูแลกิจการที่ดี รวมถึงกฎหมายที่เกี่ยวข้องกับธุรกิจของบริษัทฯ
3. พิจารณาสอบทานความเพียงพอของการบริหารความเสี่ยงของบริษัทฯ ได้ติดตามให้มีการปฏิบัติและป้องกันความเสี่ยง โดยหน่วยงานตรวจสอบภายใน ทั้งจากข้อเสนอแนะของผู้สอบบัญชี และจากการบริหารงานของบริษัทฯ ให้ครอบคลุมกับสถานะการณ์ที่เปลี่ยนแปลง ทั้งด้านเศรษฐกิจ สังคม และการเมือง
4. พิจารณาสอบทานความเหมาะสมของระบบการควบคุมภายใน โดยมีการเสนอแนะเพื่อช่วยปรับปรุงระบบ การควบคุมภายในให้มีประสิทธิภาพและคล่องตัวมากขึ้น ท้นต่อการเปลี่ยนแปลงของสภาวะเศรษฐกิจ และการบริหารงานในยุคที่มีการแข่งขันอย่างเสรีและไร้ขีดจำกัดในเรื่องการสื่อสาร
5. ด้านการกำกับดูแลการตรวจสอบภายใน ได้สอบทานแผนการตรวจสอบประจำปี การปฏิบัติงาน และการรายงานผลการตรวจสอบ ซึ่งการตรวจสอบภายในของบริษัทฯ มีความเพียงพอเหมาะสม ครอบคลุมปัจจัยเสี่ยงและเกิดประสิทธิผลในการบริหารจัดการ
6. การประเมินการปฏิบัติงานของผู้สอบบัญชี คณะกรรมการตรวจสอบมีความเห็นเสนอต่อคณะกรรมการบริษัท เพื่อขออนุมัติที่ประชุมผู้ถือหุ้น แต่งตั้ง นางสาวสมจินตนา พลหิรัญรัตน์ ผู้สอบบัญชีรับอนุญาตเลขที่ 5599 และหรือ นายวิสุทธิ เพชรพณิชกุล ผู้สอบบัญชีรับอนุญาตเลขที่ 7309 บริษัท สอบบัญชี ดี ไอ เอ อินเตอร์เนชั่นแนล จำกัด เป็นผู้สอบบัญชีของบริษัทฯ ประจำปี 2556 โดยมีค่าตอบแทนการตรวจสอบบัญชีไม่เกินปีละ 835,000 บาท

อนึ่ง ในการปฏิบัติหน้าที่ของคณะกรรมการตรวจสอบเป็นไปอย่างมีอิสระในการพิจารณา การเสนอความคิดเห็นและให้คำแนะนำในการบริหารจัดการเพื่อให้เกิดประโยชน์สูงสุดต่อบริษัทฯ ซึ่งได้รับความร่วมมือ อย่างดีจากทุกฝ่าย ต้องขอขอบคุณมา ณ โอกาสนี้

ขอแสดงความนับถืออย่างสูง



( นายสมยศ เจียมจิริงกร )

ประธานคณะกรรมการตรวจสอบ

# คณะกรรมการบริษัท



นายนที บุญพรหมณ์  
ประธานกรรมการ/กรรมการอิสระ



นายสรพงษ์ รัตตคาม  
กรรมการ/กรรมการบริหาร



นายสมชาย ลัทธிகุลธรรม  
กรรมการ/กรรมการบริหาร



นายสุเมธ เตชาชัยนรินทร์  
กรรมการ/กรรมการบริหาร



นางมณีรัตน์ รัตตคาม  
กรรมการ



นางสาวรัชนิวรรณ รัวีรัช  
กรรมการ



นายสมยศ เจียมจิรังกร  
ประธานกรรมการตรวจสอบ/กรรมการอิสระ



นายทินทร สีตาสมบูรณ์  
กรรมการตรวจสอบ/กรรมการอิสระ



นายสมพงษ์ ส่องแสง  
กรรมการตรวจสอบ/กรรมการอิสระ

# ลักษณะการประกอบธุรกิจ

## ข้อมูลทั่วไป

### สถานที่ตั้งบริษัท และ สาขา

ชื่อบริษัท	บริษัท ควอลิตี้เทค จำกัด (มหาชน)
ทุนจดทะเบียน	99 ล้านบาท ทุนชำระแล้ว 95.09 ล้านบาท
ประเภทธุรกิจ	ให้บริการตรวจสอบและทดสอบโดยไม่ทำลาย (Non-Destructive Testing) และการตรวจสอบและรับรองคุณภาพ (Inspection & Certification)
เลขทะเบียนบริษัท	0107550000220
เว็บไซต์	<a href="http://www.qualitechplc.com">www.qualitechplc.com</a>
ที่ตั้งสำนักงานใหญ่	เลขที่ 21/3 ถนนบ้านพลอง ตำบลมาบตาพุด อำเภอเมืองระยอง จังหวัดระยอง โทรศัพท์ 0-3869-1408 ถึง 10 โทรสาร 0-3869-2028
ที่ตั้งสาขาสาย	เลขที่ 1/37 หมู่ที่ 1 ตำบลหนองซาก อำเภอบ้านบึง จังหวัดชลบุรี โทรศัพท์ 0-3829-7302 ถึง 6 โทรสาร 0-3829-7305
นายทะเบียนหุ้นสามัญ	บริษัท ศูนย์รับฝากหลักทรัพย์ (ประเทศไทย) จำกัด 62 อาคารตลาดหลักทรัพย์แห่งประเทศไทย ถนนรัชดาภิเษก แขวงคลองเตย เขตคลองเตย กรุงเทพมหานคร 10110 โทรศัพท์ 0-2229-2800 Call Center 0-2229-2888
ผู้สอบบัญชีรับอนุญาต	นางสาวสมจินตนา พลหิรัญรัตน์ ผู้สอบบัญชีรับอนุญาต ทะเบียนเลขที่ 5599 บริษัท สอบบัญชี ดี ไอ เอ อินเตอร์เนชั่นแนล จำกัด เลขที่ 316/32 ซอยสุขุมวิท 22 ถนนสุขุมวิท แขวงคลองเตย เขตคลองเตย กรุงเทพมหานคร 10110 โทรศัพท์ 0-2259-5300 โทรสาร 0-2260-1553



นอกจากนี้ บริษัทฯ ยังมีสำนักงานย่อยอีก 4 แห่ง เพื่อใช้ในการประกอบธุรกิจตามหน่วยงานต่าง ๆ ดังนี้

1. เลขที่ 302/4 ตำบลเขาหินซ้อน อำเภอพนมสารคาม จังหวัดฉะเชิงเทรา
2. เลขที่ 125/5 หมู่ที่ 9 ถนนบายพาสแหลมฉบัง ตำบลสุรศักดิ์ อำเภอสัตร์ราชา จังหวัดชลบุรี
3. เลขที่ 50 ซอยพัฒนาการ 57 แขวงประเวศ เขตประเวศ กรุงเทพมหานคร
4. เลขที่ 188/122 ถนนสุขุมวิท ตำบลเชิงเนิน อำเภอเมืองระยอง จังหวัดระยอง

## ประวัติความเป็นมาและพัฒนาการที่สำคัญของบริษัท

### ปี 2534

- เริ่มก่อตั้งบริษัทเมื่อวันที่ 11 กุมภาพันธ์ 2534 ทุนจดทะเบียน 2 ล้านบาท ตั้งสำนักงานอยู่ในเขต กรุงเทพมหานคร
- ได้รับใบรับรอง เรื่องคุณสมบัติและคุณวุฒิของผู้ทดสอบและตรวจสอบถังก๊าซหุงต้ม ถังเก็บและจ่ายก๊าซ ถังขนส่งก๊าซ ระบบท่อก๊าซและอุปกรณ์ และการออกใบรับรองให้เป็นผู้ทดสอบและตรวจสอบ จากกรมโยธาธิการ (ปัจจุบันเปลี่ยนเป็นกรมธุรกิจพลังงาน กระทรวงพลังงาน)

### ปี 2535

- รับงานทดสอบแนวเชื่อมระบบท่อขนส่งน้ำมัน จากบริษัท อิตาเลียน ไทย ดีเวลอปเม้นท์ จำกัด (มหาชน)
  1. โครงการ Fuel Pipeline Transportation / FPT Project ท่อขนาด 14" ความยาว 76 ก.ม. จากโรงกลั่นน้ำมันบางจากถึงบริษัท บริการเชื่อมเพลิงการบินกรุงเทพ จำกัด (มหาชน) ท่าอากาศยานดอนเมือง
  2. โครงการ Thai Petroleum Pipeline / THAPP Project ท่อขนาด 18" ความยาว 86 ก.ม. จากคลังน้ำมันอำเภอลำลูกกา ถึงคลังน้ำมันจังหวัดสระบุรี

### ปี 2536

- ผู้บริหารบริษัทฯ นายสรรพัชญ์ รัตคาม กรรมการผู้จัดการและนายสมชาย ลัทธิกุลธรรม รองกรรมการผู้จัดการ ได้รับใบรับรองจาก The American Society for Nondestructive Testing (ASNT) เป็นผู้ชำนาญการด้านการทดสอบโดยไม่ทำลาย ระดับ 3 (Level III)

### ปี 2537

- ผู้บริหารได้พิจารณาถึงลักษณะงาน ลูกค้าทั่วไปและลูกค้าหลักที่เป็นพันธมิตร ว่าส่วนใหญ่มีสถานประกอบการในบริเวณภาคตะวันออก เพื่อความคล่องตัวในการปฏิบัติงานและลดต้นทุนการเดินทางจากกรุงเทพฯ มาจังหวัดชลบุรีและในบริเวณใกล้เคียง จึงจัดตั้งสำนักงานย่อยที่อำเภอบ้านบึง จังหวัดชลบุรี และย้ายพนักงานส่วนหนึ่งมาประจำการ

### ปี 2538

- จัดตั้งสำนักงานย่อยที่อำเภอมาบตาพุด จังหวัดระยอง เพื่อให้บริการแก่ลูกค้าในเขตนิคมอุตสาหกรรมมาบตาพุด
- รับงานจากบริษัท ปตท. จำกัด (มหาชน) โรงแยกก๊าซ จังหวัดระยอง

### ปี 2542

- บริษัทรับงานทดสอบแนวเชื่อมระบบท่อขนส่งก๊าซธรรมชาติ (Transmission Pipeline) ของบริษัท ปตท. จำกัด (มหาชน) โครงการท่อส่งก๊าซธรรมชาติราชบุรี-วังน้อย ก่อสร้างโดยบริษัท Saipem Asia Sdn Bhd.



ปี 2543

- รับงานของบริษัท ยูนิแกลด (ไทยแลนด์) จำกัด (ปัจจุบันเปลี่ยนเป็นบริษัท เซฟรอน ประเทศไทยสำรวจและผลิต จำกัด) ในการทดสอบและตรวจสอบระบบท่อรวมถึงอุปกรณ์ที่ติดตั้งบนแท่งขุดเจาะ (Platform) ในอ่าวไทย

ปี 2544

- เพิ่มทุนจดทะเบียน เป็น 10 ล้านบาท เพื่อรองรับการขยายงานและปริมาณพนักงานที่เพิ่มขึ้น บริษัทฯ จึงตัดสินใจย้ายสำนักงานใหญ่จากกรุงเทพฯ มาตั้งที่อำเภอบ้านบึง โดยสร้างอาคารสำนักงานขยายจากสำนักงานย่อยเดิม เพื่อให้บริการลูกค้าในบริเวณใกล้เคียงและมีพื้นที่เพียงพอต่อการทำงานของพนักงาน (ปัจจุบันเป็นสำนักงานสาขา)
- ได้รับใบอนุญาตเลขที่ 0031/44 จากสภาวิศวกรให้เป็นผู้มีสิทธิประกอบวิชาชีพวิศวกรรมควบคุมประเภท นิติบุคคล

ปี 2545

- เพิ่มทุนจดทะเบียนเป็น 20 ล้านบาท เพื่อการขยายกิจการและให้เป็นไปตามข้อบังคับของกรมโยธาธิการ ที่กำหนดให้บริษัทที่ให้บริการทดสอบ ตรวจสอบถังบรรจุก๊าซ LPG ประเภทที่ 1 ต้องมีทุนจดทะเบียนไม่น้อยกว่า 20 ล้านบาท

ปี 2547

- งานบริการในจังหวัดระยองมีการขยายตัวอย่างรวดเร็ว บริษัทฯ จึงสร้างสำนักงานสาขาที่อำเภอเมืองระยอง จังหวัดระยอง เพื่อให้บริการลูกค้าในเขตนิคมอุตสาหกรรมมาบตาพุด จังหวัดระยอง
- รับงานทดสอบแนวเชื่อมระบบท่อขนส่งก๊าซธรรมชาติ ของบริษัท ปตท. จำกัด (มหาชน) โครงการท่อส่งก๊าซทรานส์ไทย-มาเลเซีย (Trans-Thailand-Malaysia Pipeline and Gas Separation Plant Project) ก่อสร้างโดยบริษัท Nacap Asia Pacific (Thailand) Co., Ltd.

ปี 2548

- รับงานทดสอบแนวเชื่อมระบบท่อขนส่งก๊าซธรรมชาติ ของบริษัท ปตท. จำกัด (มหาชน) โครงการท่อส่งก๊าซเส้นที่สาม (Third Transmission Pipeline Project) ก่อสร้างโดยบริษัท Nacap Asia Pacific (Thailand) Co., Ltd.
- รับงานทดสอบแนวเชื่อมระบบท่อขนส่งก๊าซธรรมชาติ ของบริษัท ปตท. จำกัด (มหาชน) เพิ่มในโครงการท่อส่งก๊าซธรรมชาติไทรน้อย-โรงไฟฟ้าพระนครเหนือและพระนครใต้ ก่อสร้างโดยบริษัท Nacap Asia Pacific (Thailand) Co., Ltd.
- รับงานทดสอบแนวเชื่อมระบบท่อขนส่งก๊าซธรรมชาติ ของบริษัท ปตท. จำกัด (มหาชน) โครงการวังน้อย-แก่งคอย ก่อสร้างโดย CPP-TRC Joint Venture.
- รับงานจากบริษัท เอสโซ่ (ประเทศไทย) จำกัด (มหาชน) ในการทดสอบและตรวจสอบระบบท่อและอุปกรณ์ในโรงกลั่นน้ำมันเอสโซ่ อำเภอศรีราชา จังหวัดชลบุรี

ปี 2549

- ได้รับใบอนุญาตจากกรมการขนส่งทางบก กระทรวงคมนาคม ให้เป็นนิติบุคคลทดสอบและตรวจสอบ ถังก๊าซปิโตรเลียมเหลว (LPG) พร้อมทั้งเครื่องอุปกรณ์ส่วนควบและการติดตั้ง

#### ปี 2550

- เพิ่มทุนจดทะเบียนเป็น 50 ล้านบาท เพื่อขยายกิจการสำนักงานระยองพื้นที่เพิ่มเป็น 4 ไร่ พร้อมทั้งเปลี่ยนสำนักงานจังหวัดระยอง เป็นสำนักงานใหญ่ของบริษัทและให้สำนักงานบ้านบึงเป็นสำนักงานสาขา
- ได้จดทะเบียนแปรสภาพเป็นบริษัทมหาชน เมื่อวันที่ 12 ธันวาคม 2550
- ลงนามในข้อตกลงความร่วมมือทางธุรกิจ (Partner Agreement) กับ Physical Acoustics Malaysia Sdn Bhd. (PAC) ในการให้บริการด้านการทดสอบโดยไม่ทำลายที่ใช้เทคโนโลยีขั้นสูง (Advanced NDT) ด้วยวิธี Acoustic Emission
- ได้รับใบรับรองมาตรฐานคุณภาพ ISO 17025: 2005 สำหรับการทดสอบในห้องปฏิบัติการ (Thai Laboratory Accreditation Scheme: TLAS) ด้านการวัดความหนาของเหล็กและเหล็กกล้า เป็นรายแรกในประเทศไทย เมื่อวันที่ 18 ตุลาคม 2550

#### ปี 2551

- เพิ่มทุนจดทะเบียนจาก 50 ล้านบาทเป็น 100 ล้านบาท
- ได้รับใบรับรองมาตรฐานคุณภาพการจัดการภายใน ISO 9001:2000 จากบริษัท บูโร เวกริทัส (Bureau Veritas Certification) ซึ่งเป็นบริษัทที่ได้รับการยอมรับและผ่านการรับรองด้านการตรวจสอบและตรวจประเมินตามข้อกำหนดและมาตรฐานต่างๆ จากสถาบันชั้นนำทั้งในและต่างประเทศทั่วโลก เมื่อวันที่ 31 มกราคม 2551

#### ปี 2552

- บริษัทได้นำหุ้นสามัญเข้าตลาดหลักทรัพย์ เอ็ม เอ ไอ ในวันที่ 9 มิถุนายน 2552
- ได้รับใบอนุญาตจากกรมโรงงานอุตสาหกรรม ให้เป็นหน่วยรับรองวิศวกรรมด้านหม้อน้ำหรือหม้อต้มที่ใช้ของเหลวเป็นสื่อทำความร้อน

#### ปี 2553

- ในเดือนกันยายน บริษัทได้เริ่มทำการก่อสร้าง อาคารสำนักงาน ค.ส.ล. 2 ชั้น สำนักงานระยอง เพื่อรองรับการขยายตัวในการให้บริการลูกค้าในเขตนิคมอุตสาหกรรมมาบตาพุด จังหวัดระยอง และเป็นศูนย์ฝึกอบรมการทดสอบและตรวจสอบทางวิศวกรรม สำหรับพนักงานและบุคลากรภายนอก
- ปรับโครงสร้างองค์กร โดยเพิ่มหน่วยงาน ฝ่ายพัฒนาธุรกิจและคุณภาพ เพื่อเพิ่มศักยภาพในการแข่งขันและพัฒนาธุรกิจและคุณภาพอย่างต่อเนื่อง

#### ปี 2554

- ในเดือนกันยายน บริษัทได้จดทะเบียนจัดตั้งบริษัทย่อย จำนวน 2 บริษัทคือ
  1. บริษัท คิวแอลที อินเตอร์เนชั่นแนล จำกัด มีวัตถุประสงค์ เพื่อให้บริการงานวิศวกรรมความปลอดภัยในต่างประเทศและประกอบธุรกิจอื่นที่เกี่ยวข้อง มีทุนจดทะเบียน 5 ล้านบาท โดยบริษัท ถือหุ้นร้อยละ 99.99 ของทุนจดทะเบียน
  2. บริษัท ควอลลิเทค เมียนมาร์ จำกัด มีวัตถุประสงค์ในการจัดตั้ง เพื่อให้บริการงานวิศวกรรมความปลอดภัยในประเทศพม่าและประกอบธุรกิจอื่นที่เกี่ยวข้อง มีทุนจดทะเบียน 2 ล้านบาท บริษัทฯ ถือหุ้นร้อยละ 50.99 ของทุนจดทะเบียน

#### ปี 2555

- รับงานทดสอบแนวเชื่อมระบบท่อขนส่งก๊าซธรรมชาติ ของบริษัท ปตท.จำกัด (มหาชน) โครงการท่อส่งก๊าซเสันที่สี่ (Fourth Transmission Pipeline Project) ก่อสร้างโดย บริษัท Punj Lloyd Limited

## ภาพรวมของการประกอบธุรกิจ

บริษัท ควอลิเทค จำกัด (มหาชน) ดำเนินธุรกิจหลักในการให้บริการทางวิศวกรรมอิสระ (Third party engineering service) ซึ่งหมายถึงการทดสอบและให้ความเห็นทางวิศวกรรมระดับสากลในฐานะผู้เชี่ยวชาญอิสระให้กับองค์กรต่างๆ เพื่อวัตถุประสงค์ในการตรวจสอบหรือประเมินคุณภาพตามมาตรฐานสากลที่ลูกค้าต้องการ การให้บริการทางวิศวกรรมของบริษัทประกอบด้วย 2 ส่วน คือ

**1. การทดสอบโดยไม่ทำลาย (Non-Destructive Testing)** หมายถึง การใช้กรรมวิธีการค้นหารอยบกพร่องหรือความผิดปกติของชิ้นงาน โดยที่ไม่ทำให้เกิดความเสียหายขึ้นกับชิ้นงานนั้นๆ

**2. การตรวจสอบและรับรองคุณภาพ (Inspection and Certification)** เป็นกระบวนการที่ต่อเนื่องหรือต่อยอดจากการทดสอบโดยไม่ทำลาย โดยใช้วิธีการทดสอบประเภทต่างๆ รวมถึงการทดสอบโดยไม่ทำลายในการตรวจสอบชิ้นงาน และประมวลผลการทดสอบพร้อมกับการออกรายงานเพื่อรับรองสภาพการใช้งานของชิ้นงาน ซึ่งจะมีการให้ข้อสรุปว่าชิ้นงานนั้นๆ มีสภาพเหมาะสมสำหรับการใช้งานหรือไม่ การตรวจสอบเพื่อรับรองคุณภาพ รวมถึงการตรวจสอบและรับรองตามกฎหมายสำหรับถังบรรจุก๊าซ LPG NGV ระบบท่อ หม้อน้ำ และแท่งคัตติตริง เป็นต้น

บริษัทฯ ให้บริการกับลูกค้าทั้งในและต่างประเทศ โดยกลุ่มลูกค้าหลักของบริษัทเป็นกลุ่มธุรกิจที่อยู่ในอุตสาหกรรมพลังงาน เช่น โรงผลิตไฟฟ้า โรงกลั่นน้ำมัน โรงงานปิโตรเคมี โรงแยกก๊าซ โรงบรรจุก๊าซ โรงงานผลิตและติดตั้งอุปกรณ์เครื่องจักร รวมทั้งผู้ใช้งาน เครื่องจักร อุปกรณ์ที่ต้องตรวจสอบตามกฎหมายเพื่อความปลอดภัย เช่น หม้อน้ำ เคน ถึง LPG ถังบรรจุก๊าซเคมีอันตราย และถังรับแรงดันสูง เป็นต้น

ทั้งนี้ ลูกค้าของงานให้บริการการทดสอบโดยไม่ทำลาย และการให้บริการตรวจสอบและรับรองคุณภาพ มีความแตกต่างกันคือ ลูกค้าที่ใช้บริการทดสอบโดยไม่ทำลาย ประมาณร้อยละ 90 จัดอยู่ในกลุ่มผู้รับเหมาโครงการ ซึ่งบริษัทฯ จะให้บริการรับเหมาช่วงสำหรับงาน NDT อีกทอดหนึ่ง ส่วนบริการตรวจสอบและรับรองคุณภาพ กลุ่มลูกค้าหลักประมาณร้อยละ 70 เป็นเจ้าของโครงการโดยตรง โดยเป็นการตรวจสอบโรงงานประจำปี และการตรวจสอบเพื่อการรับรองตามกฎหมาย

## โครงสร้างรายได้

หน่วย: ล้านบาท

ลักษณะงาน	ปี 2553		ปี 2554		ปี 2555	
	มูลค่า	ร้อยละ	มูลค่า	ร้อยละ	มูลค่า	ร้อยละ
การทดสอบโดยไม่ทำลาย	135.68	48.67	177.94	49.78	221.66	54.60
การตรวจสอบและรับรอง	141.28	50.68	175.19	49.02	180.28	44.41
รายได้อื่นๆ	1.82	0.65	4.29	1.20	4.04	0.99
<b>รวมรายได้</b>	<b>278.78</b>	<b>100.00</b>	<b>357.42</b>	<b>100.00</b>	<b>405.97</b>	<b>100.00</b>

# ปัจจัยความเสี่ยง

## 1. ความเสี่ยงในการเรียกชำระเงินจากผู้รับเหมา

ลูกค้าของบริษัทฯ ส่วนใหญ่แบ่งเป็น 2 กลุ่ม คือ กลุ่มที่ 1 ผู้เป็นเจ้าของโรงงาน (User) เช่น ปตท, Chevron, ESSO โดยบริษัทมีรายได้จากกลุ่มนี้ประมาณกว่า 50% ซึ่งไม่มีปัญหาการชำระเงิน อาจมีปัญหาค่าใช้จ่ายจากระบบการตรวจสอบหรือระบบของเอกสารบ้าง ส่วนลูกค้ากลุ่มที่ 2 เป็นผู้รับเหมาก่อสร้าง (Contractor) ที่บริษัทฯ มีรายได้จากกลุ่มนี้ประมาณกว่า 40% ซึ่งปกติโครงการที่มีขนาดใหญ่ เช่น การสร้างโรงกลั่นน้ำมัน การวางท่อก๊าซ เจ้าของโครงการจะจ้างผู้รับเหมารายใหญ่หรือผู้รับเหมาหลักเป็นผู้ดำเนินโครงการ โดยบริษัทควอลิตี้เทคฯ จะเป็นบริษัทหนึ่งของผู้รับเหมาช่วงในส่วนของงานทดสอบและตรวจสอบทางวิศวกรรม ดังนั้นในกรณีที่ผู้รับเหมาหลักไม่สามารถดำเนินโครงการได้สำเร็จ บริษัทฯ อาจไม่สามารถเรียกเก็บเงินได้หรือได้รับชำระจากเจ้าของโครงการล่าช้าจนส่งผลกระทบต่อผลการดำเนินงานของบริษัทฯ ได้

บริษัทฯ ได้วางแนวทางการป้องกันความเสี่ยงในการผิดนัดชำระหนี้ในอนาคตไว้โดยการพิจารณาการให้เครดิตลูกค้าด้วยความระมัดระวัง ด้วยวิธีการวิเคราะห์ฐานะทางการเงิน ความเหมาะสมของทุนจดทะเบียนต่อขนาดงานโครงการที่จะดำเนินการ รวมทั้งพิจารณาประวัติการชำระหนี้โดยการสอบถามข้อมูลจากผู้ที่เกี่ยวข้อง นอกจากนี้ บริษัทฯ จะพิจารณาจัดระดับชั้นลูกหนี้ทุกไตรมาส หากมีข้อบ่งชี้ของการผิดนัดชำระหนี้ บริษัทฯ อาจขอให้ผู้รับเหมาจัดทำหนังสือโอนสิทธิเรียกร้องจากผู้รับเหมาไปยังเจ้าของโครงการโดยตรง หรือบริษัทฯ อาจงดการให้บริการชั่วคราวจนกระทั่งมูลหนี้เก่าได้รับการชำระ หรือดำเนินการวิธีอื่นๆแล้วแต่ความเหมาะสม

## 2. ความเสี่ยงด้านบุคลากร

ธุรกิจของบริษัทฯ เป็นงานให้บริการต้องใช้ความรู้ความชำนาญเฉพาะด้านในงานตรวจสอบและงานวิศวกรรมบริการ จึงจำเป็นต้องอาศัยบุคลากรที่มีความรู้ ความเชี่ยวชาญ สามารถทดสอบและแปลผลได้อย่างแม่นยำ เนื่องจากว่าหากมีความผิดพลาดเพียงเล็กน้อยอาจนำมาซึ่งความเสียหายต่อทั้งชีวิตและทรัพย์สิน ซึ่งหากบริษัทฯ สูญเสียบุคลากรหรือมีบุคลากรที่มีความสามารถที่ไม่เหมาะสม อาจส่งผลให้เกิดความเสียหายต่อบริษัทฯ ได้

บริษัทฯ ให้ความสำคัญกับการพัฒนาบุคลากรเป็นอันดับแรก โดยมีนโยบายส่งเสริมการพัฒนาความรู้ของบุคลากรด้วยการส่งไปอบรมทั้งในและต่างประเทศ รวมทั้งกำหนดแผนให้หน่วยงานฝึกอบรมภายใน ทำการฝึกอบรมในหลักสูตรที่เกี่ยวข้องโดยตรงกับการทดสอบโดยไม่ทำลาย และหลักสูตรอื่นๆ ที่เกี่ยวข้อง เช่น ความปลอดภัยในการทำงาน เป็นต้น บริษัทฯ มีนโยบายในการคัดกรองพนักงานที่เข้มงวดเพื่อให้ได้บุคลากรที่มีคุณภาพ ซึ่งส่งผลต่อความน่าเชื่อถือและภาพลักษณ์ของบริษัทฯ อย่างไรก็ตามบริษัทฯ สามารถจัดหาและพัฒนาบุคลากรอย่างต่อเนื่องเพื่อให้บุคลากรที่เข้าใหม่มีความรู้ความสามารถเพียงพอที่จะทดแทนบุคลากรที่ลาออกไปได้อย่างสมดุล ปัจจุบันบริษัทฯ มีบุคลากรที่เพียงพอสำหรับการให้บริการ และมีการพัฒนาเพิ่มขึ้นอย่างต่อเนื่องเพื่อรองรับการขยายงานในอนาคต

นอกจากนี้ บริษัทฯ มีนโยบายในการรักษามูลค่าบุคลากรที่มีความสามารถโดยการให้ค่าตอบแทนในอัตราที่ไม่ต่ำกว่าค่าเฉลี่ยของค่าตอบแทนในอุตสาหกรรมประเภทเดียวกัน มีการประกันสุขภาพ จัดตั้งกองทุนสำรองเลี้ยงชีพ เป็นสวัสดิการให้กับพนักงาน ให้ทุนการศึกษาในสายงานเกี่ยวข้อง และอื่นๆ บริษัทฯ คาดว่านโยบายดังกล่าวข้างต้นจะสามารถรักษามูลค่าบุคลากรของบริษัทฯ ไว้ได้

### 3. ความเสี่ยงจากการรับรองผลงาน

การให้บริการด้านการทดสอบโดยไม่ทำลาย จะมีการรายงานผลการตรวจสอบตามมาตรฐานสากลพร้อมหลักฐานหรือข้อมูลประกอบ เช่น ฟิล์มเอ็กซเรย์ สำหรับการตรวจสอบโดยวิธีถ่ายภาพด้วยรังสี เป็นต้น ซึ่งเป็นการรายงานความสมบูรณ์หรือจุดบกพร่องของชิ้นงานตามผลการตรวจสอบจริงที่เกิดขึ้น มิได้เป็นการรับประกันหรือรับรองว่าชิ้นงานที่ตรวจสอบนั้นยังอยู่ในสภาพที่เหมาะสมสำหรับการใช้งานหรือไม่ ดังนั้นบริษัทฯ จึงไม่มีความเสี่ยงต่อภาระในการรับประกันต่อความเสียหายที่อาจเกิดขึ้นกับชิ้นงานในอนาคต อย่างไรก็ตาม สำหรับการให้บริการตรวจสอบและรับรอง บริษัทฯ มีการตรวจรับรองการใช้งานของชิ้นงานที่ตรวจสอบโดยการอ้างอิงจากผลการทดสอบโดยไม่ทำลาย ทำให้เกิดความเสียหายในกรณีที่ชิ้นงานที่บริษัทฯ ให้การรับรองเกิดความเสียหายโดยมีหลักฐานว่าบริษัทฯ มีการประเมินผลผิดพลาด ซึ่งบริษัทฯ อาจมีการรับผิดชอบสำหรับความเสียหายดังกล่าว

บริษัทฯ ได้จัดทำประกันภัยบุคคลที่ 3 สำหรับความเสียหายจากอุบัติเหตุในวงเงิน 30 ล้านบาท นอกจากนี้ การให้บริการตรวจสอบและการรับรองแต่ละรายการนั้น บริษัทฯ มีบุคลากรที่เชี่ยวชาญดำเนินการด้วยความระมัดระวังและละเอียดรอบคอบตามมาตรฐานวิชาชีพและมีมาตรการการประเมินความพึงพอใจของลูกค้าทุกรายอย่างสม่ำเสมอในด้านคุณภาพของผลงาน คุณภาพการให้บริการ มาตรฐานความปลอดภัย ฯลฯ ซึ่งที่ผ่านมาบริษัทฯ ไม่เคยได้รับการร้องเรียนจากลูกค้าแต่อย่างใด ทำให้บริษัทฯ มีความเชื่อมั่นว่าความเสี่ยงจากการรับรองผลงานดังกล่าว เป็นความเสี่ยงที่สามารถควบคุมได้

### 4. ความเสี่ยงจากคู่แข่งต่างชาติจากการเปิดเสรีทางการค้าและบริการทางวิศวกรรม

นโยบายการเปิดเสรีทางการค้าซึ่งรวมถึงการเปิดเสรีการให้บริการทางวิศวกรรม เปิดโอกาสให้คู่แข่งต่างชาติที่เป็นบริษัทข้ามชาติเข้ามามีส่วนบริการตรวจสอบโดยไม่ทำลายให้กับบริษัทในประเทศไทยมากขึ้น โดยส่วนใหญ่แล้วบริษัทข้ามชาติเหล่านี้ จะให้บริการทางด้านการทดสอบโดยไม่ทำลายขั้นสูง (Advanced NDT) และมีค่าบริการที่สูงกว่าบริษัทสัญชาติไทย ผู้บริหารมีความเห็นว่าการเข้ามาของบริษัทข้ามชาติจะช่วยให้ประโยชน์ในแง่ของการทำให้เทคโนโลยี Advanced NDT เป็นที่รู้จักและใช้งานแพร่หลายมากกว่าปัจจุบัน ดังนั้นบริษัทฯ จึงปรับตัวโดยการเป็นพันธมิตรกับบริษัทข้ามชาติที่มีความเชี่ยวชาญทางด้าน Advanced NDT เพื่อให้บริการลูกค้าร่วมกัน ซึ่งจะทำให้บริษัทฯ เป็นที่รู้จักและเรียนรู้เทคโนโลยีดังกล่าวจากพันธมิตร เพื่อการเตรียมตัวสำหรับการแข่งขันที่จะเพิ่มขึ้นในอนาคต



# โครงสร้างการถือหุ้นและการจัดการ

## หลักทรัพย์ของบริษัท

บริษัทมีทุนจดทะเบียนจำนวน 99 ล้านบาท แบ่งเป็นหุ้นสามัญ 99 ล้านหุ้น มูลค่าที่ตราไว้หุ้นละ 1 บาท โดยเป็นหุ้นสามัญที่ออกและเรียกชำระแล้วจำนวน 95.09 ล้านบาท คิดเป็นหุ้นสามัญจำนวน 95.09 ล้านหุ้น

## โครงสร้างการถือหุ้น

ลำดับ	รายชื่อผู้ถือหุ้น	ณ 31 ธันวาคม 2555	
		จำนวน (หุ้น)	ร้อยละ
1	กลุ่มนายสรรพัชญ์ รัตคาม <sup>1</sup>	22,211,260	23.36
2	กลุ่มนายสมชาย ลัทธิกุลธรรม <sup>2</sup>	19,124,135	20.11
3	นางกุลจิราพัช ชัยกุลอิสม์เดช	8,791,240	9.25
4	กลุ่มนายสุเมธ เตชาชัยนรินทร์ <sup>3</sup>	7,495,155	7.88
5	กลุ่มเขมวิลาส <sup>4</sup>	7,350,000	7.73
6	นางสาววิมล แซ่เตียว	3,675,000	3.86
7	นายรัชชัย ลิปิธร	3,307,020	3.48
8	นายฮารกิชิน ทันทวนี	2,150,000	2.26
9	นางสาวรัชนีวรรณ รวีรัช	1,680,000	1.77
10	บริษัท ไทยเอ็นวีดีอาร์ จำกัด	1,569,785	1.65
รวมผู้ถือหุ้นรายใหญ่ 10 รายแรก		77,353,595	81.35
รวมจำนวนหุ้นทั้งหมด		95,089,535	100.00

## หมายเหตุ :

<sup>1</sup> ผู้ถือหุ้นในกลุ่มนายสรรพัชญ์ รัตคาม ประกอบด้วย

รายชื่อผู้ถือหุ้น	จำนวน (หุ้น)	ร้อยละของทุนจดทะเบียนชำระแล้ว
นายสรรพัชญ์ รัตคาม	13,290,000	13.98
นางสาวญาณกร รัตคาม	4,410,000	4.64
นายกฤติน รัตคาม	4,410,000	4.64
นางสาวปราณี รัตคาม	65,350	0.07
นางมณีนีรัตน์ รัตคาม	35,910	0.04
รวม	22,211,260	23.36

<sup>2</sup> ผู้ถือหุ้นในกลุ่มนายสมชาย ลัพธิกุลธรรม ประกอบด้วย

รายชื่อผู้ถือหุ้น	จำนวน (หุ้น)	ร้อยละของทุนจดทะเบียนชำระแล้ว
นายสมชาย ลัพธิกุลธรรม	10,027,500	10.55
นายสมชาติ ลัพธิกุลธรรม	4,410,000	4.64
นางน้อย ลัพธิกุลธรรม	4,410,000	4.64
นางสาวมนชญา ลัพธิกุลธรรม	276,635	0.29
<b>รวม</b>	<b>19,124,135</b>	<b>20.11</b>

<sup>3</sup> ผู้ถือหุ้นในกลุ่มนายสุเมธ เตชาชัยนิรันดร์ ประกอบด้วย

รายชื่อผู้ถือหุ้น	จำนวน (หุ้น)	ร้อยละของทุนจดทะเบียนชำระแล้ว
นายสุเมธ เตชาชัยนิรันดร์	5,395,155	5.67
นางสาวณัฐชา เตชาชัยนิรันดร์	2,100,000	2.21
<b>รวม</b>	<b>7,495,155</b>	<b>7.88</b>

<sup>4</sup> ผู้ถือหุ้นในกลุ่มเขมวิลาส ประกอบด้วย

รายชื่อผู้ถือหุ้น	จำนวน (หุ้น)	ร้อยละของทุนจดทะเบียนชำระแล้ว
นางสาวประทุม เขมวิลาส	4,042,500	4.25
นางสาวบุญทริก เขมวิลาส	3,307,500	3.48
<b>รวม</b>	<b>7,350,000</b>	<b>7.73</b>

#### นโยบายการจ่ายเงินปันผล

บริษัทฯ มีนโยบายจ่ายเงินปันผลให้แก่ผู้ถือหุ้นในอัตราไม่น้อยกว่าร้อยละ 40 ของกำไรสุทธิหลังหักภาษีเงินได้นิติบุคคล และสำรองตามกฎหมาย อย่างไรก็ตาม บริษัทอาจกำหนดให้การจ่ายเงินปันผลมีอัตราน้อยกว่าอัตราที่กำหนดข้างต้นได้ หากบริษัทมีความจำเป็นที่จะต้องนำเงินกำไรสุทธิจำนวนดังกล่าวมาใช้เพื่อขยายการดำเนินงานของบริษัทต่อไป

## โครงสร้างการจัดการ

โครงสร้างกรรมการมี 3 ชุด คือ คณะกรรมการบริษัท คณะกรรมการตรวจสอบ และคณะกรรมการบริหาร โดยมีรายละเอียดดังนี้

### รายละเอียดของคณะกรรมการบริษัท ในปี พ.ศ. 2555

ลำดับ	รายชื่อ	ตำแหน่ง	วุฒิการศึกษา	ประวัติการอบรมเกี่ยวกับบทบาทหน้าที่และทักษะของการเป็นกรรมการ
1	นายนที บุญพราหมณ์	กรรมการอิสระและประธานกรรมการ	ปริญญาโท	DAP
2	นายสรรพัชญ์ รัตคาม	กรรมการ	ปริญญาโท	DAP
3	นายสมชาย ลัพธิกุลธรรม	กรรมการ	ปริญญาโท	DAP
4	นางมณีนีร์สมี รัตคาม	กรรมการ	ปริญญาตรี	DAP
5	นายสุเมธ เตชาชัยนรินทร์	กรรมการ	ปริญญาโท	DAP
6	นางสาวรัชนีวรรณ รวีรัช	กรรมการ	ปริญญาโท	DAP
7	นายสมยศ เจียมจรรย์กร	กรรมการอิสระและประธานกรรมการตรวจสอบ	ปริญญาโท	DCP
8	นายสมพงษ์ ส่งแสง	กรรมการอิสระและกรรมการตรวจสอบ	ปริญญาโท	DAP
9	นายทินกร สีดาสมบูรณ์	กรรมการอิสระและกรรมการตรวจสอบ	ปริญญาโท	DAP,DCP,ACP

โดยมี นางมณีนีร์สมี รัตคาม ทำหน้าที่เป็น เลขานุการบริษัท

### กรรมการผู้มีอำนาจลงนามแทนบริษัท มีดังนี้

- นายสรรพัชญ์ รัตคาม กรรมการผู้จัดการ
  - นายสมชาย ลัพธิกุลธรรม รองกรรมการผู้จัดการ
  - นายสุเมธ เตชาชัยนรินทร์ ผู้ช่วยกรรมการผู้จัดการ
- กรรมการสองในสามคนนี้ลงลายมือชื่อร่วมกัน พร้อมประทับตราสำคัญของบริษัท

### วาระการดำรงตำแหน่งของกรรมการบริษัท

ในการประชุมสามัญประจำปีทุกครั้งให้กรรมการลาออกจากตำแหน่งเป็นสัดส่วนหนึ่งในสามของจำนวนกรรมการทั้งหมด ถ้าจำนวนกรรมการที่จะออกแบ่งให้ตรงเป็นสามส่วนไม่ได้ ให้ออกโดยจำนวนใกล้เคียงที่สุดกับสัดส่วนหนึ่งในสาม กรรมการที่จะออกจากตำแหน่งในปีแรกและปีที่สองภายหลังจดทะเบียนบริษัทนั้นให้จับสลากกันว่าผู้ใดจะออก ส่วนปีถัดไปให้กรรมการที่อยู่ในตำแหน่งนานที่สุดนั้นเป็นผู้ออกจากตำแหน่ง กรรมการซึ่งพ้นจากตำแหน่งแล้วอาจได้รับเลือกตั้งใหม่ได้

**โครงสร้างองค์กร  
บริษัท คอลลิเทค จำกัด (มหาชน)**

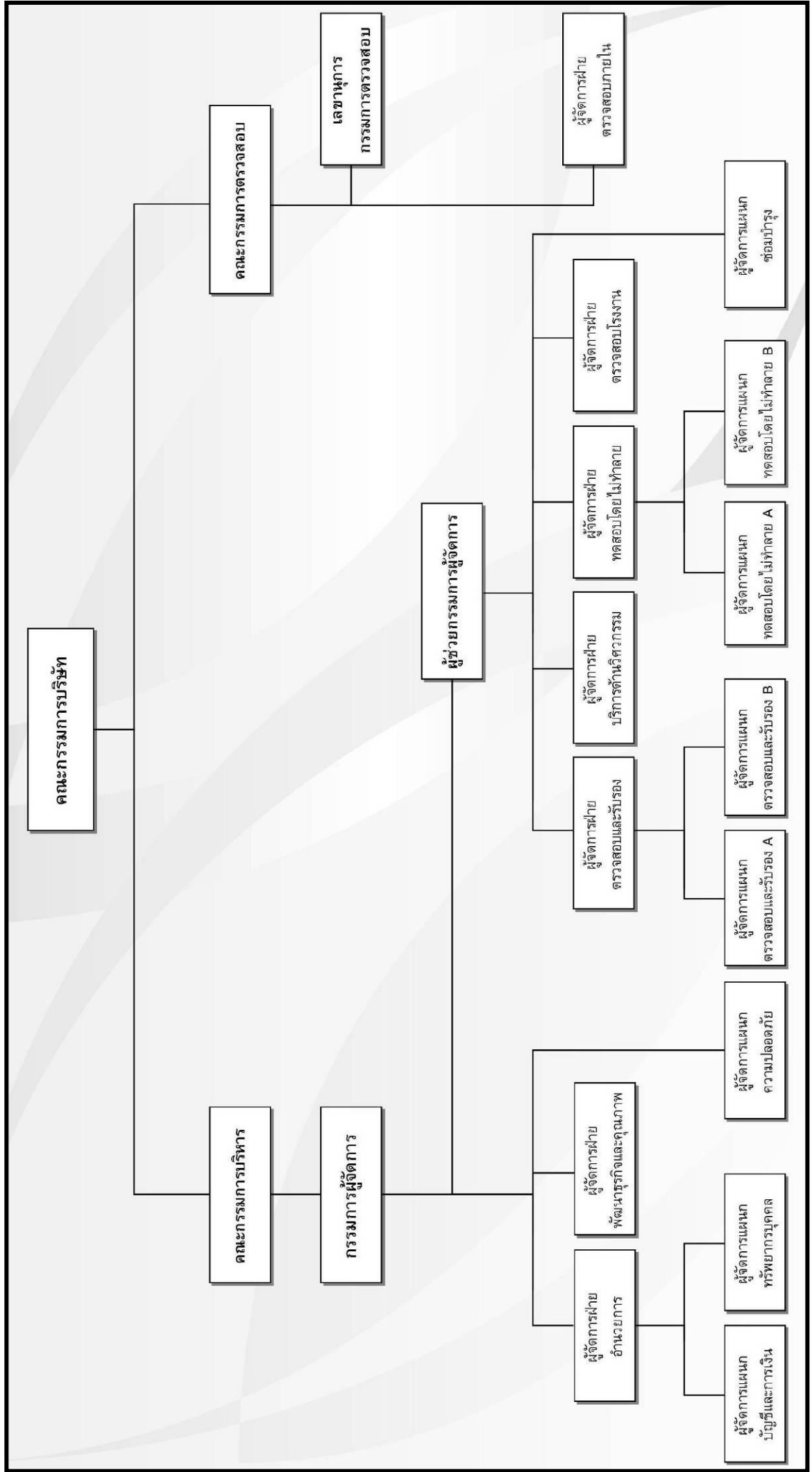

\*นายสมชาย ทัพฤกษ์รม ได้ลาออก จากการทำงานเป็นพนักงานบริษัท คอลลิเทค จำกัด(มหาชน) โดยมีผลตั้งแต่วันที่ 1 กรกฎาคม 2555

## ขอบเขตหน้าที่ความรับผิดชอบของคณะกรรมการบริษัท

คณะกรรมการมีอำนาจและหน้าที่และความรับผิดชอบในการจัดการบริษัทฯ ให้เป็นไปตามกฎหมาย วัตถุประสงค์และข้อบังคับของบริษัทฯ โดยสรุปอำนาจหน้าที่และความรับผิดชอบที่สำคัญได้ดังนี้

1. จัดให้มีการประชุมผู้ถือหุ้น เป็นการประชุมสามัญประจำปีภายใน 4 เดือน นับแต่วันสิ้นสุดรอบระยะเวลาบัญชีของบริษัทฯ
2. จัดให้มีการประชุมคณะกรรมการอย่างน้อย 3 เดือนต่อครั้ง
3. จัดให้มีการทำงบดุลและงบกำไรขาดทุนของบริษัท ณ วันสิ้นสุดรอบระยะเวลาบัญชีของบริษัทฯ ซึ่งผู้สอบบัญชีตรวจสอบแล้ว และนำเสนอต่อที่ประชุมผู้ถือหุ้นเพื่อพิจารณาและอนุมัติ
4. คณะกรรมการอาจมอบอำนาจให้กรรมการคนหนึ่ง หรือหลายคน หรือบุคคลอื่นใดปฏิบัติกรอย่างหนึ่งอย่างใดแทนคณะกรรมการได้โดยอยู่ภายใต้การควบคุมของคณะกรรมการ หรืออาจมอบอำนาจเพื่อให้บุคคลดังกล่าวมีอำนาจตามที่คณะกรรมการเห็นสมควร และภายในระยะเวลาที่คณะกรรมการเห็นควร ซึ่งคณะกรรมการอาจยกเลิกเพิกถอนเปลี่ยนแปลง หรือแก้ไขบุคคลที่ได้รับมอบอำนาจ หรืออำนาจนั้นๆ ได้เมื่อเห็นสมควร นอกจากนี้ คณะกรรมการอาจมอบอำนาจให้คณะกรรมการบริหารมีอำนาจหน้าที่ในการปฏิบัติงานต่างๆ โดยมีรายละเอียดการมอบอำนาจตามขอบเขตอำนาจ หน้าที่ของคณะกรรมการบริหาร ทั้งนี้ การมอบอำนาจนั้นต้องไม่มีลักษณะเป็นการมอบอำนาจที่ทำให้คณะกรรมการบริหาร หรือผู้รับมอบอำนาจสามารถพิจารณาและอนุมัติรายการที่คณะกรรมการบริหาร หรือผู้รับมอบอำนาจ หรือบุคคลที่เกี่ยวข้อง หรือมีส่วนได้เสีย หรือมีความขัดแย้งทางผลประโยชน์อื่นใดกับบริษัท หรือบริษัทย่อย ยกเว้นเป็นการอนุมัติรายการที่เป็นไปตามนโยบาย และหลักเกณฑ์ที่คณะกรรมการพิจารณาและอนุมัติไว้แล้ว ทั้งนี้ให้เป็นไปตามที่กฎหมายกำหนด
5. กำหนดเป้าหมาย แนวทาง นโยบาย แผนงานและงบประมาณของบริษัทฯ ควบคุม กำกับดูแลการบริหาร และการจัดการของคณะกรรมการบริหารให้เป็นไปตามนโยบายที่ได้รับมอบหมาย เว้นแต่ในเรื่องดังต่อไปนี้ คณะกรรมการต้องได้รับมติอนุมัติจากที่ประชุมผู้ถือหุ้นก่อนการดำเนินการอันได้แก่ เรื่องที่กฎหมายกำหนดให้ต้องได้รับมติอนุมัติจากที่ประชุมผู้ถือหุ้น เช่น การเพิ่มทุน การลดทุน การออกหุ้นกู้ การขาย หรือโอนกิจการของบริษัททั้งหมดหรือบางส่วนที่สำคัญให้แก่บุคคลอื่น หรือการซื้อหรือรับโอนกิจการของบริษัทอื่นมาเป็นของบริษัท การแก้ไขหนังสือบริคณห์สนธิหรือข้อบังคับ เป็นต้น นอกจากนี้ คณะกรรมการยังมีขอบเขตหน้าที่ในการกำกับดูแลให้บริษัทปฏิบัติตามกฎหมายว่าด้วยหลักทรัพย์และตลาดหลักทรัพย์ ข้อกำหนดของตลาดหลักทรัพย์ อาทิเช่น การทำรายการที่เกี่ยวข้องกัน และการซื้อหรือขายทรัพย์สินที่สำคัญตามกฎหมายของตลาดหลักทรัพย์แห่งประเทศไทย หรือกฎหมายที่เกี่ยวข้องกับธุรกิจของบริษัทฯ
6. พิจารณาโครงสร้างการบริหารงาน แต่งตั้งคณะกรรมการบริหาร กรรมการผู้จัดการ และคณะกรรมการอื่นตามความเหมาะสม
7. ติดตามผลการดำเนินงานให้เป็นไปตามแผนงานและงบประมาณอย่างต่อเนื่อง
8. กรรมการจะต้องไม่ประกอบกิจการอันมีสภาพอย่างเดียวกันและเป็นการแข่งขันกับกิจการของบริษัทฯ หรือเข้าเป็นหุ้นส่วนในห้างหุ้นส่วนสามัญ หรือเป็นหุ้นส่วนไม่จำกัดความรับผิดชอบในห้างหุ้นส่วนจำกัด หรือเป็นกรรมการของบริษัทเอกชน หรือบริษัทอื่นที่ประกอบกิจการอันมีสภาพอย่างเดียวกัน และเป็นการแข่งขันกับกิจการของบริษัทไม่ว่าจะทำเพื่อประโยชน์ตนหรือเพื่อประโยชน์ผู้อื่น เว้นแต่จะได้แจ้งให้ที่ประชุมผู้ถือหุ้นทราบก่อนที่จะมีมติแต่งตั้ง
9. กรรมการต้องแจ้งให้บริษัทฯ ทราบโดยไม่ชักช้า หากมีส่วนได้เสียไม่ว่าโดยตรงหรือโดยอ้อมในสัญญาที่บริษัททำขึ้น หรือถือหุ้น หรือหลักทรัพย์อื่นเพิ่มขึ้นหรือลดลงในบริษัท หรือบริษัทในเครือ



### คณะกรรมการตรวจสอบ

บริษัทฯ มีคณะกรรมการตรวจสอบ 3 คน ดังนี้

1. นายสมยศ เจริญจักร ประธานกรรมการตรวจสอบ
2. นายสมพงษ์ ส่งแสง กรรมการตรวจสอบ
3. นายทินกร สีดาสมบุรณ์ กรรมการตรวจสอบ ซึ่งเป็นผู้มีความรู้ทางด้านบัญชีเพียงพอที่จะสามารถทำหน้าที่สอบทานความน่าเชื่อถือของงบการเงินได้

โดยมี นางวิมล แซ่ฟุ้ง ทำหน้าที่เป็น เลขานุการคณะกรรมการตรวจสอบ

### วาระการดำรงตำแหน่งของกรรมการตรวจสอบ

ประธานกรรมการตรวจสอบและกรรมการตรวจสอบมีวาระในการดำรงตำแหน่ง 3 ปี ในกรณีที่กรรมการตรวจสอบลาออกก่อนครบวาระการดำรงตำแหน่ง ให้กรรมการที่ได้รับการแต่งตั้งแทนคงอยู่ในตำแหน่งเท่ากับวาระที่เหลือของกรรมการที่ลาออก

### คุณสมบัติของกรรมการตรวจสอบ

คณะกรรมการตรวจสอบของบริษัทฯ มีความเป็นอิสระตามนิยามความเป็นอิสระของกรรมการอิสระ โดย

1. ถือหุ้น ไม่เกิน 1% ของจำนวนหุ้นที่มีสิทธิออกเสียงทั้งหมดของบริษัทฯ บริษัทใหญ่ บริษัทย่อย บริษัทร่วม หรือ นิติบุคคลที่อาจมีความขัดแย้ง โดยให้นับรวมหุ้นที่ถือโดยผู้ที่เกี่ยวข้องด้วย
2. ไม่เป็นกรรมการที่มีส่วนร่วมในการบริหารงาน พนักงาน ลูกจ้าง ที่ปรึกษาที่ได้รับเงินเดือนประจำ ผู้มีอำนาจควบคุมของบริษัทฯ บริษัทใหญ่ บริษัทย่อย บริษัทร่วม บริษัทย่อยลำดับเดียวกัน หรือนิติบุคคลที่อาจมีความขัดแย้ง (ปัจจุบันและช่วง 2 ปีก่อนได้รับการแต่งตั้ง)
3. ไม่มีความสัมพันธ์ทางสายโลหิตหรือโดยการจดทะเบียนในลักษณะที่เป็นบิดา มารดา คู่สมรส พี่น้อง และบุตร รวมทั้งคู่สมรสของบุตร กับผู้บริหาร ผู้ถือหุ้นรายใหญ่ ผู้มีอำนาจควบคุม หรือนิติบุคคลที่จะได้รับการเสนอชื่อเป็นผู้บริหารหรือผู้มีอำนาจควบคุมของบริษัทฯ หรือบริษัทย่อย
4. ไม่มีความสัมพันธ์ทางธุรกิจกับบริษัทฯ บริษัทใหญ่ บริษัทย่อย บริษัทร่วม หรือนิติบุคคลที่อาจมีความขัดแย้ง ในลักษณะที่อาจเป็นการขัดขวางการใช้วิจารณญาณอย่างอิสระของตน รวมทั้งไม่เป็นผู้ถือหุ้นรายใหญ่ กรรมการซึ่งไม่ใช่กรรมการอิสระ หรือผู้บริหาร ของผู้ที่มีความสัมพันธ์ทางธุรกิจกับบริษัท บริษัทใหญ่ บริษัทย่อย บริษัทร่วม หรือนิติบุคคลที่อาจมีความขัดแย้ง
5. ไม่เป็นผู้สอบบัญชีของบริษัทฯ บริษัทใหญ่ บริษัทย่อย บริษัทร่วม หรือนิติบุคคลที่อาจมีความขัดแย้ง ในลักษณะที่อาจเป็นการขัดขวางการใช้วิจารณญาณอย่างอิสระของตน รวมทั้งไม่เป็นผู้ถือหุ้นรายใหญ่ กรรมการซึ่งไม่เป็นกรรมการอิสระ หรือผู้บริหาร ของผู้ที่มีความสัมพันธ์ทางธุรกิจกับบริษัทฯ บริษัทใหญ่ บริษัทย่อย บริษัทร่วม หรือนิติบุคคลที่อาจมีความขัดแย้ง
6. ไม่เป็นผู้ให้บริการทางวิชาชีพใดๆ ซึ่งรวมถึงการให้บริการเป็นที่ปรึกษากฎหมายหรือที่ปรึกษาทางการเงิน ซึ่งได้รับค่าบริการเกินกว่าสองด้านบาทต่อปีจากบริษัทฯ บริษัทใหญ่ บริษัทย่อย บริษัทร่วม หรือนิติบุคคลที่อาจมีความขัดแย้ง รวมทั้งไม่เป็นผู้ถือหุ้นรายใหญ่ กรรมการซึ่งไม่ใช่กรรมการอิสระ ผู้บริหาร หรือหุ้นส่วนผู้จัดการของผู้ให้บริการทางวิชาชีพด้วย
7. ไม่เป็นกรรมการที่ได้รับแต่งตั้งขึ้นเพื่อเป็นตัวแทนของกรรมการของบริษัทฯ ผู้ถือหุ้นรายใหญ่หรือผู้ถือหุ้น ซึ่งเป็นผู้เกี่ยวข้องกับผู้ถือหุ้นรายใหญ่ของบริษัทฯ
8. ไม่มีลักษณะอื่นใดที่ทำให้ ไม่สามารถให้ความเห็นอย่างเป็นอิสระได้

9. ไม่เป็นกรรมการที่ได้รับมอบหมายจากคณะกรรมการบริษัท ให้ตัดสินใจในการดำเนินกิจการของ บริษัท ใหญ่ บริษัทย่อย บริษัทร่วม บริษัทย่อยลำดับเดียวกัน หรือนิติบุคคลที่อาจมีความขัดแย้ง และไม่ป็น กรรมการของบริษัทจดทะเบียนที่เป็นบริษัทใหญ่ บริษัทย่อย บริษัทร่วม บริษัทย่อยลำดับเดียวกัน
10. มีหน้าที่ในลักษณะเดียวกับที่กำหนดไว้ในประกาศตลาดหลักทรัพย์แห่งประเทศไทยว่าด้วยคุณสมบัติและ ขอบเขตการดำเนินงานของคณะกรรมการตรวจสอบ

**ขอบเขต หน้าที่ ความรับผิดชอบ ของคณะกรรมการตรวจสอบ**

คณะกรรมการตรวจสอบมีอำนาจหน้าที่ดังต่อไปนี้

1. สอบทานให้บริษัทฯ มีการรายงานทางการเงินอย่างถูกต้องและเพียงพอ โดยการประสานงานกับผู้สอบ บัญชีภายนอกและผู้บริหารที่รับผิดชอบจัดทำรายงานทางการเงิน ทั้งรายไตรมาสและประจำปี คณะกรรมการตรวจสอบอาจเสนอแนะให้ผู้สอบบัญชีสอบทานหรือตรวจสอบรายการใดๆ ที่เห็นว่าจำเป็น และเป็นเรื่องสำคัญในระหว่างการตรวจสอบบัญชีของบริษัทฯ ก็ได้
2. สอบทานให้บริษัทฯ มีระบบการควบคุมภายใน และการตรวจสอบภายใน ที่เหมาะสมและมีประสิทธิผล
3. สอบทานให้บริษัทฯ ปฏิบัติตามกฎหมายว่าด้วยหลักทรัพย์และตลาดหลักทรัพย์ ข้อกำหนดของตลาด หลักทรัพย์ หรือกฎหมายที่เกี่ยวข้องกับธุรกิจของบริษัท
4. พิจารณา คัดเลือก เสนอแต่งตั้งและเสนอค่าตอบแทนผู้สอบบัญชีของบริษัท
5. พิจารณาการเปิดเผยข้อมูลของบริษัท ในกรณีที่เกิดรายการที่เกี่ยวข้องกันหรือรายการที่อาจมีความขัดแย้ง ทางผลประโยชน์ให้มีความถูกต้องและครบถ้วน
6. จัดทำรายงานการกำกับดูแลกิจการของคณะกรรมการตรวจสอบ โดยเปิดเผยไว้ในรายงานประจำปีของ บริษัท ซึ่งรายงานดังกล่าวต้องลงนามโดยประธานคณะกรรมการตรวจสอบ
7. ปฏิบัติการอื่นใดตามที่คณะกรรมการของบริษัทมอบหมาย ด้วยความเห็นชอบจากคณะกรรมการตรวจสอบ
8. รายงานการดำเนินงานของคณะกรรมการตรวจสอบให้คณะกรรมการทราบอย่างน้อย 3 เดือนต่อครั้ง
9. มีอำนาจในการดำเนินการตรวจสอบและสอบสวนตามที่จำเป็นในเรื่องต่างๆ รวมถึงการแสวงหาความเห็นที่ เป็นอิสระจากที่ปรึกษาทางวิชาชีพอื่นใด เมื่อเห็นว่าจำเป็นด้วยค่าใช้จ่ายของบริษัท เพื่อให้การปฏิบัติงาน ภายใต้งานที่ความรับผิดชอบสำเร็จลุล่วงด้วยดี

**คณะกรรมการบริหาร**

บริษัทฯ มีคณะกรรมการบริหาร 3 คน ดังนี้

ลำดับ	รายชื่อ	ตำแหน่ง
1.	นายสรรพัชญ์ รัตคาม	กรรมการผู้จัดการ
2.	นายสมชาย ลัทธิกุลธรรม*	รองกรรมการผู้จัดการ
3.	นายสุเมธ เตชาชัยนรินทร์	ผู้ช่วยกรรมการผู้จัดการ

\*นายสมชาย ลัทธิกุลธรรม ได้ลาออก จากการเป็นพนักงานบริษัท ควอลิเทค จำกัด(มหาชน) โดยมีผลตั้งแต่วันที่ 1 กรกฎาคม 2555

## ขอบเขต หน้าที่ ความรับผิดชอบ ของคณะกรรมการบริหาร

คณะกรรมการบริหารมีอำนาจ หน้าที่ และความรับผิดชอบในการบริหารงานในเรื่องเกี่ยวกับการดำเนินงานตามปกติธุระและงานบริหารของบริษัทฯ กำหนดนโยบาย แผนธุรกิจ งบประมาณ โครงสร้างการบริหารงาน และอำนาจการบริหารต่าง ๆ ของบริษัท หลักเกณฑ์ในการดำเนินธุรกิจให้สอดคล้องกับสภาพเศรษฐกิจ เพื่อเสนอให้ที่ประชุมคณะกรรมการของบริษัทพิจารณาและอนุมัติและ/หรือให้ความเห็นชอบ รวมตลอดถึงการตรวจสอบและติดตามผลการดำเนินงานของบริษัทฯ ตามนโยบายที่กำหนด โดยสรุปอำนาจหน้าที่และความรับผิดชอบที่สำคัญได้ดังนี้

1. ดำเนินกิจการและบริหารกิจการของบริษัทฯ ตามวัตถุประสงค์ ข้อบังคับ นโยบาย ระเบียบ ข้อกำหนด คำสั่ง และมติของที่ประชุมคณะกรรมการ และ/หรือมติที่ประชุมผู้ถือหุ้นของบริษัททุกประการ
2. พิจารณากำหนดนโยบาย ทิศทาง และกลยุทธ์ การดำเนินธุรกิจของบริษัทฯ กำหนดแผนการเงินงบประมาณ การบริหารทรัพยากรบุคคล การลงทุน การขยายงาน การประชาสัมพันธ์ ให้เป็นไปตามกรอบที่คณะกรรมการบริษัทพิจารณาอนุมัติ และควบคุมกำกับดูแลให้การดำเนินงานของคณะทำงานที่แต่งตั้งบรรลุตามเป้าหมาย
3. พิจารณาเรื่องการจัดสรรงบประมาณประจำปีตามที่ฝ่ายจัดการเสนอก่อนที่จะนำเสนอให้คณะกรรมการบริษัทพิจารณาและอนุมัติ ทั้งนี้ให้รวมถึงการพิจารณาและอนุมัติ การเปลี่ยนแปลงและเพิ่มเติมงบประมาณรายจ่ายประจำปีในระหว่างที่ไม่มีการประชุมคณะกรรมการบริษัทและให้นำเสนอคณะกรรมการบริษัท เพื่ออนุมัติหรือให้สัตยาบันในที่ประชุมคราวต่อไป
4. อนุมัติการใช้จ่ายเงินในการดำเนินการซื้อวัตถุดิบตามปกติธุรกิจของบริษัท ในวงเงินไม่เกิน 50 ล้านบาท (ห้าสิบล้านบาทถ้วน)
5. อนุมัติการใช้จ่ายเงินในการดำเนินการซื้อเครื่องมืออุปกรณ์หรือสินทรัพย์ถาวร ที่เกี่ยวกับการดำเนินธุรกิจตามปกติ ในวงเงินไม่เกิน 20 ล้านบาท (ยี่สิบล้านบาทถ้วน)
6. อนุมัติการขาย การให้บริการตามปกติธุรกิจของบริษัท เช่น การอนุมัติขายสินค้า การอนุมัติให้ทำสัญญารับจ้างทำของตามปกติธุรกิจ เป็นต้น ในวงเงินไม่เกิน 150 ล้านบาท (หนึ่งร้อยห้าสิบล้านบาทถ้วน)
7. อนุมัติการเปิด/ปิดบัญชีเงินฝากทุกประเภทกับธนาคาร หรือสถาบันการเงิน พร้อมกับกำหนดเงื่อนไขในการเบิกถอนเงิน หรือทำนิติกรรมของบัญชีเงินฝากดังกล่าว
8. อนุมัติการกู้ยืมเงิน การจัดหาเงินสินเชื่อ การออกตราสารหนี้ สัญญาผู้เบิกเงินเกินบัญชี หรือสินเชื่ออื่นใดจากธนาคาร หรือสถาบันการเงิน หรือบุคคลทั่วไปในเงื่อนไขตามปกติธุรกิจ ในวงเงินไม่เกิน 50 ล้านบาท (ห้าสิบล้านบาท) รวมถึงการขอให้ธนาคารออกหนังสือค้ำประกันเพื่อประโยชน์ต่อการดำเนินธุรกิจของบริษัท ในวงเงินไม่เกิน 150 ล้านบาท (หนึ่งร้อยห้าสิบล้านบาท)
9. อนุมัติให้นำทรัพย์สินของบริษัทฯ จำนอง จำน่า เพื่อเป็นประกันหนี้สินของบริษัททุกประเภทที่มีอยู่แล้ว หรือจะมีขึ้นในอนาคต ในวงเงินไม่เกิน 20 ล้านบาท (ยี่สิบล้านบาทถ้วน)
10. อนุมัติให้ซื้อและขายหน่วยลงทุน กองทุนเปิดตราสารหนี้ภาครัฐหรือกองทุนรวมตลาดเงิน โดยให้นำเสนอคณะกรรมการบริษัท เพื่อทราบในที่ประชุมคราวต่อไป
11. อนุมัติการใช้จ่ายเงินลงทุนที่สำคัญๆ ที่ได้กำหนดไว้ในงบประมาณรายจ่ายประจำปีตามที่จะได้รับมอบหมายจากคณะกรรมการบริษัท หรือตามที่คณะกรรมการบริษัทได้เคยมีมติอนุมัติในหลักการไว้แล้ว
12. เป็นคณะที่ปรึกษาฝ่ายจัดการในเรื่องเกี่ยวกับนโยบายด้านการเงิน การตลาด การบริหารงานบุคคล และด้านการปฏิบัติการอื่นๆ
13. กำหนดโครงสร้างองค์กร อำนาจการบริหารองค์กร รวมถึงการแต่งตั้ง การว่าจ้าง การเลิกจ้าง การโยกย้าย การกำหนดเงินค่าจ้าง ค่าตอบแทน โบนัสพนักงานระดับผู้บริหาร

14. ให้มีอำนาจในการมอบอำนาจให้กรรมการคนหนึ่ง หรือหลายคน หรือบุคคลอื่นใดปฏิบัติกรอย่างหนึ่งอย่างใด โดยอยู่ภายใต้การควบคุมของคณะกรรมการบริหาร หรืออาจมอบอำนาจเพื่อให้บุคคลดังกล่าว มีอำนาจตามที่คณะกรรมการบริหารเห็นสมควร และภายในระยะเวลาที่คณะกรรมการบริหารเห็นสมควร ซึ่งคณะกรรมการบริหารอาจยกเลิก เพิกถอน เปลี่ยนแปลง หรือแก้ไข บุคคลที่ได้รับมอบอำนาจ หรืออำนาจนั้นๆ ได้ตามที่เห็นสมควร
15. ดำเนินการอื่นๆ ตามที่คณะกรรมการบริษัทมอบหมายเป็นคราวๆ ไป

ทั้งนี้ คณะกรรมการบริหารจะพิจารณาและอนุมัติรายการที่คณะกรรมการบริหารมีส่วนได้เสีย หรือมีความขัดแย้งทางผลประโยชน์อื่นใดกับบริษัทหรือบริษัทย่อยไม่ได้ ยกเว้นเป็นการอนุมัติรายการที่เป็นไปตามนโยบายและหลักเกณฑ์ที่คณะกรรมการบริษัทหรือที่ประชุมผู้ถือหุ้นพิจารณาและอนุมัติไว้แล้ว และเป็นไปตามที่กฎหมายกำหนด โดยคณะกรรมการบริษัทอาจยกเลิก เพิกถอน เปลี่ยนแปลง หรือแก้ไขอำนาจคณะกรรมการบริหารได้โดยมติคณะกรรมการบริษัท

นอกจากนี้คณะกรรมการบริหาร อาจมอบอำนาจให้กรรมการผู้จัดการหรือพนักงานบริษัท มีอำนาจหน้าที่ในการปฏิบัติงานต่างๆ ตามหลักเกณฑ์ที่คณะกรรมการบริหารพิจารณาและอนุมัติไว้แล้ว ทั้งนี้ การมอบอำนาจนั้นต้องไม่มีลักษณะเป็นการมอบอำนาจให้กับบุคคลที่เกี่ยวข้องหรือมีส่วนได้เสีย หรือมีความขัดแย้งทางผลประโยชน์อื่นใดกับบริษัทหรือบริษัทย่อย

#### **ขอบเขตอำนาจ หน้าที่ และความรับผิดชอบของกรรมการผู้จัดการ**

1. ควบคุมดูแลการดำเนินงานและ/หรือบริหารงานประจำวันของบริษัทฯ
2. ดำเนินการหรือปฏิบัติงานให้เป็นไปตามนโยบาย แผนงาน และงบประมาณที่ได้รับอนุมัติจากคณะกรรมการและ/หรือคณะกรรมการบริหารของบริษัทฯ
3. เป็นผู้รับมอบอำนาจของบริษัทในการบริหารกิจการของบริษัทฯ ให้เป็นไปตามวัตถุประสงค์ ข้อบังคับ นโยบาย ระเบียบ ข้อกำหนด คำสั่ง มติที่ประชุมผู้ถือหุ้นและ/หรือมติที่ประชุมคณะกรรมการและ/หรือคณะกรรมการบริหารของบริษัทฯทุกประการ
4. ให้มีอำนาจในการมอบอำนาจช่วง และ/หรือมอบหมายให้บุคคลอื่นปฏิบัติงานเฉพาะอย่างแทนได้ โดยการมอบอำนาจช่วง และ/หรือการมอบหมายดังกล่าวให้อยู่ภายใต้ขอบเขตแห่งการมอบอำนาจ และ/หรือให้ เป็นไปตามระเบียบ ข้อกำหนด หรือคำสั่งที่คณะกรรมการของบริษัท และ/หรือบริษัทได้กำหนดไว้
5. ติดตามและประเมินผลการดำเนินงานของบริษัทอย่างสม่ำเสมอ เพื่อป้องกันความเสี่ยงจากปัจจัยต่างๆ ไม่ว่า ภายในและภายนอกบริษัทฯ
6. พิจารณาการเข้าทำสัญญาเกี่ยวกับธุรกิจของบริษัท และสัญญาต่าง ๆ ซึ่งเป็นผลประโยชน์ต่อกิจการของบริษัท รวมทั้งกำหนดขั้นตอนและวิธีการจัดทำสัญญาดังกล่าว เพื่อนำเสนอต่อคณะกรรมการบริหารและ/หรือคณะกรรมการบริษัท
7. อนุมัติการใช้จ่ายเงินในการดำเนินการซื้อตามปกติธุรกิจของบริษัท เช่น การจัดซื้อวัตถุดิบ การจัดซื้อ เครื่องมืออุปกรณ์หรือสินทรัพย์ถาวรที่ใช้ในการดำเนินงาน เป็นต้น ในวงเงินไม่เกิน 10 ล้านบาท (สิบล้านบาทถ้วน)
8. อนุมัติการขาย การให้บริการตามปกติธุรกิจของบริษัทฯ เช่น การอนุมัติขายสินค้า การอนุมัติให้ทำสัญญา รับจ้างทำของตามปกติธุรกิจ เป็นต้น ในวงเงินไม่เกิน 50 ล้านบาท (ห้าสิบล้านบาทถ้วน)

9. พิจารณาจัดสรร เงินบำเหน็จ เงินรางวัล หรือผลตอบแทนต่างๆ ซึ่งได้รับอนุมัติจากคณะกรรมการบริษัทแล้ว แก่พนักงานหรือลูกจ้างของบริษัทฯ หรือบุคคลใดๆ ที่กระทำการให้บริษัท
10. มีอำนาจพิจารณาว่าจ้างพนักงาน และบรรจุแต่งตั้ง ตลอดจนการ โอน โยกย้ายข้ามสายงาน/ฝ่าย/แผนก หรือ การพ้นจากการเป็นพนักงาน กำหนดอัตราค่าจ้าง ค่าตอบแทน เงินโบนัส รวมถึงสวัสดิการ เกี่ยวกับพนักงาน ทั้งหมดของบริษัทยกเว้นพนักงานระดับผู้บริหาร
11. มีอำนาจ ออกคำสั่ง ระเบียบ ประกาศ บันทึกลง เพื่อให้การปฏิบัติงานเป็นไปตามนโยบายและผลประโยชน์ ของบริษัท และเพื่อรักษาระเบียบ วินัย การทำงานภายในองค์กร
12. ปฏิบัติหน้าที่อื่น ๆ ตามที่ได้รับมอบหมาย จากคณะกรรมการบริษัท/คณะกรรมการบริหารเป็นคราว ๆ ไป
13. มีอำนาจในการกระทำการใดๆ ที่เกี่ยวข้องกับงานดังกล่าวข้างต้นจนเสร็จการ

ทั้งนี้ กรรมการผู้จัดการจะอนุมัติรายการที่กรรมการผู้จัดการมีส่วนได้เสียหรือมีความขัดแย้งทางผลประโยชน์อื่นใดกับบริษัทไม่ได้ ยกเว้นเป็นการอนุมัติรายการที่เป็นไปตามนโยบายและหลักเกณฑ์ที่คณะกรรมการบริษัทหรือที่ประชุมผู้ถือหุ้นพิจารณาและอนุมัติไว้แล้วและเป็นไปตามที่กฎหมายกำหนด โดยคณะกรรมการบริษัทอาจยกเลิก เพิกถอน เปลี่ยนแปลง หรือแก้ไขอำนาจกรรมการผู้จัดการได้โดยมติคณะกรรมการบริษัท

นอกจากนี้กรรมการผู้จัดการอาจมอบอำนาจให้พนักงานบริษัทที่มีอำนาจหน้าที่ในการปฏิบัติงานต่างๆ โดยมีรายละเอียดการมอบอำนาจหลักเกณฑ์ที่กรรมการผู้จัดการพิจารณาและอนุมัติไว้แล้ว ทั้งนี้ การมอบอำนาจนั้นต้องไม่มีลักษณะเป็นการมอบอำนาจให้กับบุคคลที่เกี่ยวข้อง หรือมีส่วนได้เสีย หรือมีความขัดแย้งทางผลประโยชน์อื่นใดกับบริษัทหรือบริษัทย่อย

### การสรรหากรรมการและผู้บริหาร

บริษัทฯ ไม่มีคณะกรรมการสรรหากรรมการและผู้บริหาร โดยเฉพาะ ทั้งนี้ ในการคัดเลือกบุคคลที่จะได้รับการแต่งตั้งเป็นกรรมการ จะพิจารณาจากคุณสมบัติ ความรู้ความสามารถ ประสบการณ์ และเวลาที่จะเข้าร่วมประชุมกับคณะกรรมการบริษัทโดยสม่ำเสมอ ทั้งนี้ ที่ประชุมผู้ถือหุ้นจะเป็นผู้แต่งตั้งกรรมการ โดยใช้เสียงข้างมากตามหลักเกณฑ์และวิธีการต่อไปนี้

1. ผู้ถือหุ้นคนหนึ่งมีคะแนนเสียงเท่ากับ 1 หุ้นต่อ 1 เสียงตามจำนวนหุ้นที่ตนถือ
2. ในการเลือกตั้งกรรมการบริษัท วิธีการออกเสียงลงคะแนน อาจใช้การลงคะแนนเสียงให้แก่ผู้ได้รับการเสนอชื่อเป็นรายบุคคล หรือหลายคนในคราวเดียวกันแล้วแต่ที่ประชุมผู้ถือหุ้นจะเห็นสมควร แต่ในการออกเสียงลงคะแนนหรือมีมติใด ๆ ผู้ถือหุ้นแต่ละคนจะใช้สิทธิตามคะแนนเสียงที่มีอยู่ทั้งหมดตามข้อ 1 แต่จะแบ่งคะแนนเสียงให้แก่ผู้ใดมากน้อยเพียงใดไม่ได้
3. การออกเสียงลงคะแนนเพื่อการเลือกตั้งกรรมการ จะต้องเป็นไปตามคะแนนเสียงส่วนใหญ่ หากมีคะแนนเสียงเท่ากัน ให้ผู้ที่เป็นประธานที่ประชุมมีเสียงชี้ขาดเพิ่มขึ้นอีกหนึ่งเสียง



ค่าตอบแทนกรรมการและผู้บริหาร

(1) ค่าตอบแทนที่เป็นตัวเงิน

ค่าตอบแทนรวมของกรรมการ

ที่ประชุมสามัญผู้ถือหุ้นประจำปี 2555 เมื่อวันที่ 11 เมษายน 2555 ได้กำหนดค่าตอบแทนกรรมการบริษัทและกรรมการตรวจสอบในรูปแบบของเบี้ยประชุมกรรมการ รายละเอียดดังนี้

ตำแหน่ง	ค่าเบี้ยประชุม
การประชุมคณะกรรมการ	
ประธานกรรมการ	15,000 บาทต่อครั้ง
กรรมการ	10,000 บาทต่อครั้ง
การประชุมคณะกรรมการตรวจสอบ	
ประธานกรรมการตรวจสอบ	12,000 บาทต่อครั้ง
กรรมการตรวจสอบ	10,000 บาทต่อครั้ง

ค่าบำเหน็จกรรมการ ในจำนวนเงินไม่เกินร้อยละ 0.5 ของรายได้รวมในปี 2555 โดยให้คณะกรรมการบริษัทฯ เป็นผู้กำหนดจำนวนที่จะจ่ายให้แก่กรรมการแต่ละคนต่อไป

การเข้าร่วมประชุมของคณะกรรมการปี 2555

ลำดับ	รายนามคณะกรรมการบริษัท	คณะกรรมการบริษัท (จำนวนครั้ง)	คณะกรรมการ ตรวจสอบ (จำนวนครั้ง)
1	นายทธี บุญพรหมณ์	4/4	-
2	นายสรรพัชญ์ รัตคาม	4/4	-
3	นายสมชาย ลัทธิกุลธรรม	4/4	-
4	นางมณีนีรัตน์ รัตคาม	4/4	-
5	นายสุเมธ เตชาชัยนรินทร์	4/4	-
6	นางสาวรัชนีวรรณ รวีรัช	4/4	-
7	นายสมยศ เจริญจักร	4/4	4/4
8	นายสมพงษ์ ส่องแสง	4/4	4/4
9	นายทินกร สีดาสมนุญ	4/4	4/4

ค่าตอบแทนกรรมการปี 2555

ลำดับ	รายนามคณะกรรมการบริษัท	ค่าเบี้ยประชุม	ค่าบำเหน็จ	รวมค่าตอบแทน
1	นายนที บุญพรหมณ์	60,000.00	272,165.00	332,165.00
2	นายสรรพัชญ์ รัตคาม	40,000.00	181,443.00	221,443.00
3	นายสมชาย ลัพธิกุลธรรม	40,000.00	181,443.00	221,443.00
4	นางมณีวิสัย รัตคาม	40,000.00	181,443.00	221,443.00
5	นายสุเมธ เตชาชัยนรินทร์	40,000.00	181,443.00	221,443.00
6	นางสาวรัชนีวรรณ รวีรัฐ	40,000.00	181,443.00	221,443.00
7	นายสมยศ เขียมจิริงกร	96,000.00	217,734.00	313,734.00
8	นายสมพงษ์ ส่งแสง	80,000.00	181,443.00	261,443.00
9	นายทินกร สีดาสมบูรณ์	80,000.00	181,443.00	261,443.00
รวม		516,000.00	1,760,000.00	2,276,000.00

สรุปเปรียบเทียบค่าตอบแทนกรรมการปี 2554 และ ปี 2555

ค่าตอบแทน	ปี 2554		ปี 2555	
	จำนวน (ราย)	จำนวนเงิน (บาท)	จำนวน (ราย)	จำนวนเงิน (บาท)
ค่าเบี้ยประชุม	9	516,000.00	9	516,000.00
ค่าบำเหน็จ	9	1,760,000.00	9	1,760,000.00
รวม		2,276,000.00		2,276,000.00

ค่าตอบแทนผู้บริหาร

ผู้บริหารระดับผู้จัดการฝ่าย และตำแหน่งที่สูงกว่า รวม 9 คน ผลประโยชน์ตอบแทน คือ เงินเดือนและโบนัสจากบริษัทฯ ในรอบปี 2555 เป็นเงินทั้งสิ้น 16,517,038.75 บาท

(2) ค่าตอบแทนอื่น

บริษัทได้จัดตั้งให้มีกองทุนสำรองเลี้ยงชีพให้กับพนักงาน โดยมีเงื่อนไขการสทบกองทุนดังนี้

อายุงาน	อัตราเงินสะสม (ร้อยละ)
ตั้งแต่ 1 ปี ขึ้นไป แต่ไม่ถึง 5 ปี	3.00
ตั้งแต่ 5 ปี ขึ้นไป แต่ไม่ถึง 10 ปี	6.00
ตั้งแต่ 10 ปีขึ้นไป	9.00

# การกำกับดูแลกิจการ

บริษัท ควอลิตี้เทค จำกัด (มหาชน) ตระหนักถึงความสำคัญในการปฏิบัติตามหลักบรรษัทภิบาลในการดำเนินธุรกิจ ดังนั้นคณะกรรมการบริษัทจึงได้มีนโยบายปฏิบัติตามหลักการและข้อพึงปฏิบัติที่ดีสำหรับกรรมการบริษัท ซึ่งสอดคล้องกับข้อพึงปฏิบัติที่ดีสำหรับกรรมการบริษัทจดทะเบียน (Code of Best Practices for Directors of Listed Company) ตามแนวทางของตลาดหลักทรัพย์แห่งประเทศไทย ทั้งนี้ การกำหนดบทบัญญัติต่างๆ จะยึดให้เป็นแนวทางให้ปฏิบัติได้จริง นอกจากนี้บริษัทฯ ได้นำหลักการกำกับดูแลกิจการที่ดี (Good Corporate Governance) มาใช้เป็นแนวทางในการพัฒนา นโยบายที่ครอบคลุมถึงสิทธิและความเท่าเทียมกันของผู้ถือหุ้นและผู้มีส่วนได้เสีย โครงสร้าง บทบาทหน้าที่ ความรับผิดชอบและความเป็นอิสระของคณะกรรมการ การเปิดเผยข้อมูลและความโปร่งใส การควบคุมและบริหารความเสี่ยง ตลอดจนจริยธรรมทางธุรกิจ เพื่อให้การบริหารงาน และการดำเนินธุรกิจของบริษัทฯ เป็นไปอย่างมีประสิทธิภาพ และโปร่งใส ซึ่งครอบคลุมหลักการ 5 หมวด ดังนี้

## หมวดที่ 1 สิทธิของผู้ถือหุ้น

บริษัทฯ ตระหนักและให้ความสำคัญถึงสิทธิของผู้ถือหุ้น โดยจะไม่กระทำการใดๆ ที่เป็นการละเมิดหรือลดทอนสิทธิของผู้ถือหุ้น รวมทั้งจะส่งเสริมให้ผู้ถือหุ้นได้ใช้สิทธิของตน โดยสิทธิขั้นพื้นฐานของผู้ถือหุ้น ได้แก่ การซื้อขายหรือการโอนหุ้น การมีส่วนแบ่งในกำไรของบริษัทฯ การได้รับข่าวสารข้อมูลบริษัทอย่างเพียงพอ การเข้าร่วมประชุมเพื่อใช้สิทธิออกเสียงในที่ประชุมผู้ถือหุ้นเพื่อถอดถอนกรรมการ แต่งตั้งผู้สอบบัญชี และเรื่องที่มีผลกระทบต่อบริษัทฯ เช่น การจัดสรรเงินปันผล การกำหนดหรือแก้ไขข้อบังคับและหนังสือบริคณห์สนธิ การลดทุนหรือเพิ่มทุน และการอนุมัติรายการพิเศษ เป็นต้น

ทั้งนี้บริษัทฯ จะดำเนินการในเรื่องต่างๆ ที่เป็นการส่งเสริมและอำนวยความสะดวกในการใช้สิทธิของผู้ถือหุ้น ดังนี้

- บริษัทฯ กำหนดให้คณะกรรมการจัดทำเป็นหนังสือนัดประชุมผู้ถือหุ้น โดยให้มีสารสนเทศที่เพียงพอให้ผู้ถือหุ้นรับทราบล่วงหน้าก่อนวันประชุม 7 วัน หรือให้เป็นไปตามที่สำนักงานคณะกรรมการกำกับหลักทรัพย์และตลาดหลักทรัพย์ และตลาดหลักทรัพย์แห่งประเทศไทยกำหนด
- ในการประชุมผู้ถือหุ้นแต่ละครั้ง ประธานที่ประชุมจะชี้แจงเกี่ยวกับกฎเกณฑ์ที่ใช้ในการประชุม รวมถึงขั้นตอนการออกเสียงลงมติ และจัดสรรเวลาในการประชุมอย่างเพียงพอ
- เปิดโอกาสให้ผู้ถือหุ้นมีสิทธิในการส่งคำถามหรือข้อเสนอแนะล่วงหน้าก่อนวันประชุม รวมถึงแสดงความคิดเห็นและตั้งคำถามในที่ประชุม โดยมีกรรมการและผู้บริหารที่เกี่ยวข้องเข้าร่วมประชุมผู้ถือหุ้นเพื่อตอบคำถามในที่ประชุม
- ในกรณีที่ผู้ถือหุ้นไม่สามารถเข้าร่วมประชุมด้วยตนเอง บริษัทฯ เปิดโอกาสให้ผู้ถือหุ้นสามารถมอบฉันทะให้กรรมการอิสระหรือบุคคลใดๆ เข้าร่วมประชุมแทนได้
- บริษัทฯ จะบันทึกประเด็นคำถามและข้อคิดเห็นที่สำคัญ ไว้ในรายงานการประชุมเพื่อให้ผู้ถือหุ้นสามารถตรวจสอบได้

## หมวดที่ 2 การปฏิบัติต่อผู้ถือหุ้นอย่างเท่าเทียมกัน

บริษัทฯ จะปฏิบัติต่อผู้ถือหุ้นทุกรายอย่างเท่าเทียมและเป็นธรรม ทั้งผู้ถือหุ้นที่เป็นผู้บริหาร ผู้ถือหุ้นที่ไม่เป็นผู้บริหาร ผู้ถือหุ้นต่างชาติ และผู้ถือหุ้นส่วนน้อย โดยมีหลักการดังนี้

- เปิดโอกาสให้ผู้ถือหุ้นส่วนน้อยสามารถเสนอชื่อบุคคลเพื่อเข้าดำรงตำแหน่งกรรมการล่วงหน้าในเวลาอันสมควร
- คณะกรรมการจะไม่เพิ่มวาระการประชุมโดยไม่แจ้งให้ผู้ถือหุ้นทราบล่วงหน้าโดยไม่จำเป็น โดยเฉพาะวาระสำคัญที่ผู้ถือหุ้นต้องใช้เวลาในการศึกษาข้อมูลก่อนการตัดสินใจ
- บริษัทฯ กำหนดให้มีการป้องกันการนำข้อมูลของบริษัทฯ ไปใช้ โดยห้ามหน่วยงานที่ทราบข้อมูลไปเปิดเผยต่อหน่วยงานหรือบุคคลอื่นที่ไม่เกี่ยวข้อง ในกรณีที่พนักงานหรือผู้บริหารนำข้อมูลไปเปิดเผยหรือนำไปใช้เพื่อหาประโยชน์ให้แก่ตนเองหรือผู้เกี่ยวข้อง จะถือเป็นความผิดร้ายแรงและถูกลงโทษทางวินัย นอกจากนี้ บริษัทฯ มีนโยบายและวิธีการตรวจสอบกรรมการและผู้บริหารในการนำข้อมูลภายในของบริษัทฯ ซึ่งยังไม่เปิดเผยต่อสาธารณชนไปใช้แสวงหาประโยชน์ส่วนตนในการซื้อขายหลักทรัพย์ดังที่ได้เปิดเผยไว้ในหัวข้อการกำกับดูแลเรื่องการใช้ข้อมูลภายใน
- ในการประชุมผู้ถือหุ้น กรรมการและผู้บริหารบริษัทจะเปิดเผยข้อมูลเกี่ยวกับส่วนได้ส่วนเสียของตนในแต่ละวาระ เพื่อให้คณะกรรมการสามารถพิจารณาธุรกรรมที่อาจมีความขัดแย้งทางผลประโยชน์ และสามารถตัดสินใจเพื่อประโยชน์ของบริษัทฯ โดยรวม โดยกรรมการและผู้บริหารที่มีส่วนได้ส่วนเสียดังกล่าวจะไม่มีสิทธิออกเสียงในวาระการประชุมนั้นๆ

ซึ่งทางบริษัทจะรวบรวมพร้อมจัดทำข้อมูลประกอบวาระการประชุมเผยแพร่ไว้ใน [www.qualitechplc.com](http://www.qualitechplc.com)

เลือกเมฆนุกมลทุนสัมพันธ์/ข้อมูลสำหรับผู้ถือหุ้น/หนังสือเชิญประชุม เป็นการล่วงหน้า 30 วัน ก่อนวันประชุม

## หมวดที่ 3 บทบาทของผู้มีส่วนได้เสีย

บริษัทฯ ให้ความสำคัญต่อสิทธิของผู้มีส่วนได้เสียทุกกลุ่ม และมีนโยบายในการปฏิบัติต่อผู้มีส่วนได้เสียแต่ละกลุ่มที่สำคัญ ดังนี้

**ผู้ถือหุ้น :** บริษัทฯ มุ่งมั่นที่จะดำเนินธุรกิจด้วยความรู้และทักษะการบริหารจัดการ อย่างสุดความสามารถในทุกกรณี ด้วยความซื่อสัตย์สุจริตและเป็นธรรมต่อผู้ถือหุ้นรายใหญ่และรายย่อย เพื่อประโยชน์สูงสุดของผู้ถือหุ้นโดยรวม รวมทั้งเปิดเผยข้อมูลอย่างสม่ำเสมอ และครบถ้วนตามความเป็นจริง

**พนักงาน :** บริษัทฯ จะให้ผลตอบแทนที่เป็นธรรมแก่พนักงาน ดูแลรักษาสภาพแวดล้อมในการทำงานให้มีความปลอดภัยต่อชีวิตและทรัพย์สิน ให้ความสำคัญต่อการพัฒนาศักยภาพของพนักงานอย่างทั่วถึงและสม่ำเสมอ ปฏิบัติตามกฎหมายและข้อบังคับต่างๆ ที่เกี่ยวข้องกับพนักงานอย่างเคร่งครัด รวมทั้งหลีกเลี่ยงการกระทำใดๆ ที่ไม่เป็นธรรม ซึ่งอาจมีผลกระทบต่อความมั่นคงในหน้าที่การงานของพนักงาน ตลอดจนปฏิบัติต่อพนักงานด้วยความสุภาพและให้ความเคารพต่อศักดิ์ศรีของความเป็นมนุษย์

**ลูกค้า :** บริษัทฯ มุ่งมั่นที่จะผลิตสินค้าและบริการที่มีคุณภาพและมาตรฐาน ในราคาที่เหมาะสม รักษาความลับของลูกค้าอย่างจริงจังและสม่ำเสมอ แสวงหาช่องทางอย่างไม่หยุดยั้งที่จะเพิ่มประโยชน์ให้แก่ลูกค้าอย่างต่อเนื่อง และปฏิบัติตามเงื่อนไขต่างๆ ที่มีต่อลูกค้าอย่างเคร่งครัด

**ลูกค้าและเจ้าหน้าที่ :** บริษัทฯ จะไม่ดำเนินการที่ทุจริตในการค้ากับลูกค้าและเจ้าหน้าที่ และมุ่งมั่นที่จะปฏิบัติตามเงื่อนไขต่างๆ ที่มีต่อเจ้าหน้าที่อย่างเคร่งครัด ไม่ว่าจะเป็นเรื่องวัตถุประสงค์ของการใช้เงิน การชำระคืน การดูแลคุณภาพหลักทรัพย์ค้ำประกัน และเรื่องอื่นใดที่ได้ทำข้อตกลงไว้กับเจ้าหน้าที่ เพื่อบรรลุผลประโยชน์ร่วมกัน

**คู่แข่งทางการค้า :** บริษัทฯ จะประพฤติปฏิบัติภายใต้กรอบกติกาของการแข่งขันที่ดี ไม่แสวงหาข้อมูลที่เป็นความลับของคู่แข่งทางการค้าด้วยวิธีการที่ไม่สุจริต หรือไม่เหมาะสม และไม่พยายามทำลายชื่อเสียงของคู่แข่งทางการค้าด้วยการกล่าวหาในทางร้ายโดยไม่มูลความจริง

**สังคมส่วนรวม :** บริษัทฯ จะไม่กระทำการใดๆ ที่จะส่งผลเสียหายต่อสังคม ทรัพยากรธรรมชาติและสภาพแวดล้อม อีกทั้งยังต้องแสวงหาโอกาสสนับสนุนกิจกรรมสร้างสรรค์สังคม ปกป้องจิตสำนึกของความรับผิดชอบต่อสังคมให้เกิดขึ้นในหมู่พนักงานทุกระดับอย่างต่อเนื่องและจริงจัง รวมทั้งปฏิบัติหรือควบคุมให้มีการปฏิบัติอย่างเคร่งครัดตามเจตนารมณ์ของกฎหมายและกฎระเบียบที่ออกโดยหน่วยงานที่กำกับดูแล

การร้องเรียนหรือแสดงความเห็นต่อบริษัทได้ โดยผ่านช่องทางต่างๆ ดังนี้

- เว็บไซต์ : <http://www.qualitechplc.com/index.php/th/webboard>
- E-mail : [info@qualitechplc.com](mailto:info@qualitechplc.com)
- โทรศัพท์: 038-691408-10 โทรสาร: 038-692028
- จดหมาย : ส่งถึง 1. คุณกฤษณิษฐ์ สารภาพ ผู้จัดการฝ่ายอำนวยการ  
2. คุณวิมล แซ่ฟุ้ง เลขานุการกรรมการตรวจสอบ

บมจ.ควอลิเทค 21/3 ถ.บ้านพลอง ต.มาบตาพุด อ.เมือง จ.ระยอง 21150

- สำหรับพนักงาน สามารถร้องเรียนหรือเสนอแนะข้อคิดเห็นต่อผู้บริหารได้โดยตรงทางอีเมลในระบบ Intranet ของบริษัท

#### หมวดที่ 4 การเปิดเผยข้อมูลและความโปร่งใส

บริษัทฯ ให้ความสำคัญต่อการเปิดเผยข้อมูลที่มีความถูกต้อง ครบถ้วน โปร่งใส ตรงเวลา และได้มาตรฐานตามเกณฑ์ที่ตลาดหลักทรัพย์แห่งประเทศไทยกำหนดทั้งรายงานทางการเงินและข้อมูลทั่วไป ตลอดจนข้อมูลอื่นๆ ที่สำคัญที่มีผลกระทบต่อราคาหลักทรัพย์และมีผลต่อกระบวนการตัดสินใจของผู้ลงทุนและผู้มีส่วนได้เสียของบริษัท เพื่อให้ผู้ที่เกี่ยวข้องกับบริษัททั้งหมดได้รับทราบข้อมูลอย่างเท่าเทียมกัน โดยบริษัทได้เผยแพร่ข้อมูลผ่านทางตลาดหลักทรัพย์แห่งประเทศไทยและผ่านทางเว็บไซต์ [www.qualitechplc.com](http://www.qualitechplc.com)

คณะกรรมการตระหนักถึงความรับผิดชอบต่อรายงานทางการเงินที่มีข้อมูลถูกต้อง ครบถ้วน เป็นจริงและสมเหตุสมผล งบการรวมของบริษัทจัดทำขึ้นตามมาตรฐานการบัญชีที่รับรองทั่วไป โดยเลือกใช้นโยบายบัญชีที่เหมาะสม การบันทึกข้อมูลทางบัญชีมีความถูกต้องครบถ้วน เพียงพอที่จะดำรงรักษาไว้ทรัพย์สิน และเพื่อให้ทราบจุดอ่อนเพื่อป้องกันการทุจริตหรือการดำเนินการที่ผิดปกติดังมีสาระสำคัญ โดยถือปฏิบัติอย่างสม่ำเสมอ รวมทั้งเปิดเผยข้อมูลที่สำคัญอย่างเพียงพอในหมายเหตุประกอบงบการเงิน นอกจากนี้ คณะกรรมการ ได้แต่งตั้งกรรมการตรวจสอบ เพื่อตรวจสอบรายงานทางการเงิน รายการระหว่างกัน และระบบการควบคุมภายใน โดยคณะกรรมการตรวจสอบจะรายงานผลต่อคณะกรรมการในการประชุมคณะกรรมการทุกครั้ง ทั้งนี้รายงานของคณะกรรมการบริษัท คณะกรรมการตรวจสอบ และรายงานของผู้สอบบัญชี มีรายละเอียดปรากฏในรายงานประจำปี

ในส่วนองงานด้านักลงทุนสัมพันธ์นั้น บริษัทฯ ยังไม่ได้จัดตั้งหน่วยงานด้านักลงทุนสัมพันธ์ แต่จะมอบหมายให้นายสรรพัชญ์ รัตคาม กรรมการผู้จัดการ และกุลนิษฐ์ สารภาพ ผู้จัดการฝ่ายอำนวยการ ทำหน้าที่ในการติดต่อกับผู้ถือหุ้น นักวิเคราะห์ และผู้ที่เกี่ยวข้อง

## หมวดที่ 5 ความรับผิดชอบของคณะกรรมการ

### (1) โครงสร้างคณะกรรมการ

คณะกรรมการของบริษัทประกอบด้วยกรรมการที่มีความรู้ ความสามารถ และประสบการณ์ในการดำเนินธุรกิจที่เป็นประโยชน์กับบริษัทฯ โดยคณะกรรมการของบริษัทมาจากการแต่งตั้งจากที่ประชุมผู้ถือหุ้น ประกอบด้วยคณะกรรมการจำนวน 9 คน โดยเป็นกรรมการอิสระ 4 คน ทำหน้าที่ประธานกรรมการ 1 คน และกรรมการตรวจสอบ 3 คน ซึ่งกรรมการตรวจสอบอย่างน้อย 1 คนเป็นผู้มีความรู้ทางด้านบัญชีเพียงพอที่จะสามารถทำหน้าที่ในการสอบทานความน่าเชื่อถือของงบการเงินได้ ทั้งนี้บริษัทกำหนดให้อย่างน้อย 1 ใน 3 ของกรรมการทั้งคณะ แต่ต้องไม่น้อยกว่า 3 คน เป็นกรรมการอิสระ ทำหน้าที่เป็นตัวแทนของผู้ถือหุ้นส่วนน้อย โดยปฏิบัติหน้าที่ตรวจสอบและถ่วงดุลการบริหารกิจการต่างๆ ของบริษัทฯ เพื่อให้ดำเนินไปอย่างถูกต้อง เป็นธรรม และเพื่อผลประโยชน์สูงสุดของผู้ถือหุ้น

กรรมการแต่ละท่านจะไปดำรงตำแหน่งกรรมการบริษัทจดทะเบียนอื่นได้ไม่เกิน 3 แห่ง

ประธานกรรมการบริษัทไม่เป็นบุคคลเดียวกันประธานกรรมการบริหาร และกรรมการผู้จัดการ เพื่อให้เกิดการถ่วงดุลและการสอบทานการบริหารงาน ทั้งนี้บริษัทฯ ได้กำหนดขอบเขต อำนาจ หน้าที่และความรับผิดชอบของกรรมการบริษัท กรรมการบริหาร และกรรมการผู้จัดการอย่างชัดเจน เพื่อมิให้กรรมการบริหารและกรรมการผู้จัดการมีอำนาจบริหารและอนุมัติวงเงินไม่จำกัด

### (2) คณะอนุกรรมการ

คณะกรรมการบริษัท ได้แต่งตั้งคณะอนุกรรมการเพื่อช่วยในการกำกับดูแลกิจการคือ

- คณะกรรมการบริหาร มีไม่น้อยกว่า 3 คน ซึ่งช่วยให้การปฏิบัติงานเป็นไปโดยคล่องตัวโดยมีขอบเขตอำนาจหน้าที่ตามที่ได้รับมอบหมายจากคณะกรรมการบริษัท
- คณะกรรมการตรวจสอบ มีไม่น้อยกว่า 3 คน ทำหน้าที่ตรวจสอบและช่วยในการกำกับดูแลการดำเนินงานกิจการของบริษัท มีขอบเขตอำนาจหน้าที่ตามที่ได้รับมอบหมายจากคณะกรรมการบริษัท โดยสมาชิกทุกคนมีคุณสมบัติเป็นไปตามที่กำหนดไว้ในกฎหมายว่าด้วยหลักทรัพย์และตลาดหลักทรัพย์ หรือโดยกฎเกณฑ์ ประกาศ ข้อบังคับ หรือระเบียบของสำนักงานคณะกรรมการกำกับหลักทรัพย์และตลาดหลักทรัพย์ หรือของคณะกรรมการกำกับหลักทรัพย์และตลาดหลักทรัพย์หรือของตลาดหลักทรัพย์แห่งประเทศไทย

อย่างไรก็ตามในอนาคตบริษัทฯ อาจสรรหาคณะอนุกรรมการอื่นๆ ขึ้นมาปฏิบัติงานตามที่ได้รับมอบหมายเพื่อแบ่งเบาภาระการบริหารงานของคณะกรรมการบริษัท

### (3) บทบาท หน้าที่ และความรับผิดชอบของกรรมการ

คณะกรรมการบริษัททำหน้าที่กำหนดนโยบาย วิสัยทัศน์ กลยุทธ์ เป้าหมาย การกิจ แผนธุรกิจ และงบประมาณของบริษัท ตลอดจนกำกับดูแลให้ฝ่ายจัดการบริหารงานให้เป็นไปตามนโยบายที่กำหนดไว้ อย่างมีประสิทธิภาพและประสิทธิผลภายใต้กรอบของกฎหมาย วัตถุประสงค์ ข้อบังคับของบริษัท และมติที่ประชุมผู้ถือหุ้น โดยคณะกรรมการบริษัทได้จัดให้มี

### นโยบายในการกำกับดูแลกิจการ

คณะกรรมการบริษัทจัดให้มีนโยบายการกำกับดูแลกิจการเป็นลายลักษณ์อักษร โดยจะจัดให้มีการทบทวนนโยบายและการปฏิบัติตามนโยบายดังกล่าวเป็นประจำอย่างน้อยปีละ 1 ครั้ง

#### จรรยาบรรณธุรกิจ

บริษัทฯ จัดทำข้อพึงปฏิบัติที่เกี่ยวกับจรรยาบรรณธุรกิจเพื่อให้คณะกรรมการบริษัท กรรมการตรวจสอบ และผู้ปฏิบัติงานในฝ่ายต่างๆยึดถือเป็นแนวทางในการปฏิบัติ โดยมีประเด็นหลักในการรักษาความลับของบริษัท การปฏิบัติงานด้วยความซื่อสัตย์สุจริต ถูกต้องตามกฎหมาย การเคารพสิทธิซึ่งกันและกัน และการดูแลรักษาทรัพยากรทั้งภายในบริษัทฯ และสิ่งแวดล้อมภายนอก ซึ่งการให้ความสำคัญกับจริยธรรมในการดำเนินธุรกิจจะทำให้มีการปฏิบัติงานด้วยความซื่อสัตย์สุจริต การควบคุมภายในทำได้อย่างมีประสิทธิภาพขึ้นส่งผลให้เกิดความเชื่อมั่นกับตลาดทุนและสร้างความน่าเชื่อถือให้กับนักลงทุน

#### นโยบายเกี่ยวกับความขัดแย้งทางผลประโยชน์

บริษัทฯ ได้กำหนดนโยบายเกี่ยวกับความขัดแย้งทางผลประโยชน์บนหลักการที่ว่า พนักงานทุกคนจะต้องปฏิบัติหน้าที่เพื่อผลประโยชน์สูงสุดของบริษัทเท่านั้น การกระทำและการตัดสินใจใดๆ จะต้องปราศจากอิทธิพลของความต้องการของส่วนตัว ของครอบครัว ของญาติพี่น้อง หรือของบุคคลอื่นที่รู้จักส่วนตัวเป็นการเฉพาะ โดยกำหนดนโยบายที่ครอบคลุม 2 เรื่อง คือ

- รายการที่เกี่ยวข้องกัน : บริษัทฯ จะพิจารณาความเหมาะสมก่อนที่จะทำรายการที่เกี่ยวข้องกันอย่างรอบคอบทุกรายการ รวมทั้งกำหนดราคาและเงื่อนไขของรายการที่เกี่ยวข้องกัน เสมือนทำรายการกับบุคคลภายนอก (Arm's Length Basis) และมีคณะกรรมการตรวจสอบเป็นผู้พิจารณาความจำเป็นและความสมเหตุสมผลของรายการ และเมื่อบริษัทฯ หรือบริษัทย่อยได้ทำรายการที่เกี่ยวข้องกันแล้ว หากเป็นรายการตามที่กำหนดใน “ประกาศคณะกรรมการตลาดหลักทรัพย์แห่งประเทศไทย เรื่อง การเปิดเผยข้อมูล และการปฏิบัติการของบริษัทจดทะเบียนในรายการที่เกี่ยวข้องกัน พ.ศ. 2546” บริษัทฯ จะดำเนินการตามหลักเกณฑ์ เงื่อนไข และวิธีการ ของประกาศดังกล่าว รวมทั้งเปิดเผยรายการดังกล่าวไว้ในรายงานประจำปี และแบบแสดงรายการข้อมูลประจำปี (แบบ 56-1) เพื่อให้เกิดความโปร่งใสในการทำรายการที่เกี่ยวข้องกัน และจัดปัญหาความขัดแย้งทางผลประโยชน์ และสถานการณ์อื่นๆ ที่ทำให้เกิดความขัดแย้งทางผลประโยชน์
- สถานการณ์อื่นๆ ที่ทำให้เกิดความขัดแย้งทางผลประโยชน์ แบ่งออกเป็น
  1. การลงทุนทั่วไป บริษัทฯ จะไม่ให้บุคลากรของบริษัทฯ ที่เป็นผู้ถือหุ้น หรือได้รับผลประโยชน์จากบริษัทคู่แข่ง หรือผู้ค้า/ผู้ขายที่บริษัทติดต่อธุรกิจด้วย เข้ามามีส่วนร่วมในการตัดสินใจในเรื่องที่เกี่ยวข้องกับความสัมพันธ์ทางธุรกิจกับกิจการดังกล่าว เว้นแต่ได้รับการอนุมัติจากคณะกรรมการบริษัท
  2. การรับของขวัญ บุคลากรทุกระดับไม่ควรรับของขวัญ ตัวโดยสาร บัตรชมกีฬา ข้อเสนอเพื่อการพักผ่อน ที่พักรับรอง หรือข้อเสนอที่ทำให้เป็นการส่วนตัว ฯลฯ หากการกระทำดังกล่าวจะนำไปสู่การสร้างข้อผูกมัดให้กับบริษัทฯ หรือทำให้บริษัทสูญเสียผลประโยชน์
  3. การรับงานทางวิชาการ งานบริการสาธารณะ เป็นวิทยากร หรือการรับตำแหน่งใด ๆ บุคลากรทุกระดับของบริษัทฯ สามารถขออนุมัติจากผู้อำนวยการฝ่ายตามสายงาน เพื่อรับงานในสถาบันวิชาการ งานบริการสาธารณะ เป็นวิทยากร หรือการรับตำแหน่งใด ๆ เช่น กรรมการบริษัท ที่ปรึกษา ซึ่งจะช่วยขยายวิสัยทัศน์ และประสบการณ์ให้แก่บุคลากรผู้นั้น แต่จะต้องไม่นำเอาบริษัทฯ หรือตำแหน่งของตนในบริษัทฯ ไปพัวพันกับกิจกรรมที่ทำภายนอก เว้นแต่ได้รับอนุมัติให้ทำเช่นนั้นได้ด้วย



### การควบคุมภายใน

บริษัทฯ จัดให้มีระบบการควบคุมภายในเพื่อให้เกิดความเชื่อมั่นแก่นักลงทุนว่าบริษัทจะมีการดำเนินงานที่มีประสิทธิภาพและเพิ่มความน่าเชื่อถือให้กับงบการเงิน โดยบริษัทมีฝ่ายตรวจสอบภายในทำหน้าที่ประเมินความเสี่ยงและทบทวนระบบการควบคุมภายในทุกปี และแต่งตั้งให้นางวิมล แซ่ฟุ้ง ผู้ตรวจสอบภายในของบริษัท ดำรงตำแหน่งเป็นเลขานุการคณะกรรมการตรวจสอบ และนำเสนอผลการตรวจสอบภายในต่อคณะกรรมการตรวจสอบอย่างน้อยทุกๆ 3 เดือน

#### (4) การประชุมคณะกรรมการบริษัท

คณะกรรมการบริษัทมีกำหนดประชุมอย่างน้อย 3 เดือนต่อครั้ง และอาจมีการประชุมพิเศษเพิ่มเติมตามความจำเป็น โดยมีการจัดทำรายงานผลงานเสนอให้คณะกรรมการทราบทุกเดือน เพื่อให้คณะกรรมการสามารถกำกับควบคุมและดูแลการปฏิบัติงานของฝ่ายจัดการได้อย่างต่อเนื่องและทันการ โดยจะส่งหนังสือเชิญประชุมให้แก่กรรมการเพื่อพิจารณาก่อนการประชุมล่วงหน้าอย่างน้อย 7 วัน ก่อนวันประชุม เว้นแต่ในกรณีจำเป็นเร่งด่วนเพื่อรักษาสิทธิหรือประโยชน์ของบริษัท โดยกรรมการสามารถร้องขอสารสนเทศที่จำเป็นเพิ่มเติมได้จากเลขานุการบริษัท

ประธานกรรมการและกรรมการผู้จัดการจะร่วมกับพิจารณากำหนดวาระการประชุม โดยเปิดโอกาสให้กรรมการแต่ละคนสามารถเสนอเรื่องเข้าสู่วาระการประชุมได้ โดยในบางวาระอาจมีผู้บริหารระดับสูงเข้าร่วมประชุมด้วย เพื่อให้สารสนเทศในรายละเอียดเพิ่มเติม

#### (5) ค่าตอบแทน

บริษัทฯ มีนโยบายกำหนดค่าตอบแทนของกรรมการและกรรมการตรวจสอบ ให้อยู่ในระดับที่สามารถจูงใจให้สามารถรักษาระบบการที่มีคุณภาพตามที่ต้องการได้ ค่าตอบแทนจะอยู่ในระดับที่เทียบเคียงได้กับกลุ่มอุตสาหกรรมเดียวกัน และเชื่อมโยงกับผลการดำเนินงานของบริษัทฯ โดยขออนุมัติค่าตอบแทนของกรรมการในที่ประชุมผู้ถือหุ้น

ส่วนค่าตอบแทนของกรรมการผู้จัดการและผู้บริหารระดับสูง กำหนดให้มีความเหมาะสมกับอำนาจหน้าที่ตามหลักเกณฑ์และนโยบายที่คณะกรรมการบริษัทกำหนดและเพื่อประโยชน์สูงสุดของบริษัท ระดับค่าตอบแทนเป็นเงินเดือน โบนัส และผลตอบแทนจูงใจในระยะยาวสอดคล้องกับผลงานของบริษัทฯ และการปฏิบัติงานของผู้บริหารแต่ละราย

#### (6) การพัฒนากรรมการและผู้บริหารของบริษัท

คณะกรรมการบริษัทส่งเสริมและอำนวยความสะดวกให้มีการฝึกอบรมและให้ความรู้แก่ผู้เกี่ยวข้องในระบบการกำกับดูแลกิจการของบริษัท เช่น กรรมการบริษัท กรรมการตรวจสอบ ผู้บริหาร เป็นต้น เพื่อให้มีการปรับปรุงการปฏิบัติงานอย่างต่อเนื่อง ซึ่งการฝึกอบรมและให้ความรู้ อาจกระทำเป็นการภายในบริษัทหรือใช้บริการของสถาบันภายนอก

ทุกครั้งที่มีการเปลี่ยนแปลงกรรมการใหม่ เลขานุการบริษัทจะจัดให้มีเอกสารข้อมูลที่เป็นประโยชน์ต่อการปฏิบัติหน้าที่ของกรรมการใหม่ รวมถึงจัดให้มีการแนะนำลักษณะธุรกิจและแนวทางการดำเนินธุรกิจให้แก่กรรมการใหม่

### การกำกับดูแลเรื่องการใช้ข้อมูลภายใน

บริษัทฯ มีนโยบายและวิธีการตรวจสอบกรรมการและผู้บริหารในการนำข้อมูลภายในของบริษัทซึ่งยังไม่เปิดเผยต่อสาธารณชนไปใช้แสวงหาประโยชน์ส่วนตนในการซื้อขายหลักทรัพย์ดังนี้

1. ให้ความรู้แก่กรรมการรวมทั้งผู้บริหารฝ่ายต่างๆ เกี่ยวกับหน้าที่ที่ต้องรายงานการถือครองหลักทรัพย์ของคุณ คู่สมรส และบุตรที่ยังไม่บรรลุนิติภาวะต่อสำนักงานคณะกรรมการกำกับหลักทรัพย์และตลาดหลักทรัพย์ และตลาดหลักทรัพย์แห่งประเทศไทย ตามมาตรา 59 และบทกำหนดลงโทษ ตามมาตรา 275 แห่งพระราชบัญญัติหลักทรัพย์และตลาดหลักทรัพย์ พ.ศ.2535
2. บริษัทฯ กำหนดให้ผู้บริหารรายงานการเปลี่ยนแปลงการถือครองหลักทรัพย์ต่อสำนักงานคณะกรรมการกำกับหลักทรัพย์และตลาดหลักทรัพย์ ตามมาตรา 59 แห่งพระราชบัญญัติหลักทรัพย์ และตลาดหลักทรัพย์ พ.ศ.2535 เพื่อให้บริษัทสามารถตรวจสอบการซื้อขายหุ้นของผู้บริหารทุกราย
3. บริษัทฯ จะดำเนินการส่งหนังสือเวียนแจ้งให้ผู้บริหารทราบว่า ผู้บริหารที่ได้รับทราบข้อมูลภายในที่เป็นสาระสำคัญ ซึ่งมีผลต่อการเปลี่ยนแปลงราคาหลักทรัพย์ จะต้องระงับการซื้อขายหลักทรัพย์ของบริษัทในช่วง 1 เดือน ก่อนที่งบการเงินหรือข้อมูลภายในนั้นจะเปิดเผยต่อสาธารณชน และห้ามไม่ให้เปิดเผยข้อมูลที่เป็นสาระสำคัญนั้นต่อบุคคลอื่น ทั้งนี้หากพบว่ามีการใช้ข้อมูลภายในมีความประพฤติที่ส่อไปในทางที่จะทำให้บริษัทฯ หรือผู้ถือหุ้นได้รับความเสียหายและเสียหาย โดยผู้กระทำการเป็นบุคลากรระดับคณะกรรมการบริหาร คณะกรรมการบริษัทจะเป็นผู้พิจารณาบทลงโทษตามความเหมาะสม และหากผู้กระทำผิดเป็นผู้บริหารระดับรองลงไป คณะกรรมการบริหารจะเป็นผู้พิจารณาบทลงโทษสำหรับผู้กระทำผิดนั้นๆ

# การควบคุมภายใน

## 1 ความเพียงพอของระบบการควบคุมภายใน

ในการประชุมคณะกรรมการบริษัทมหาชน ครั้งที่ 1/2556 เมื่อวันที่ 16 กุมภาพันธ์ 2556 โดยมีคณะกรรมการตรวจสอบเข้าร่วมประชุมด้วย คณะกรรมการได้ประเมินระบบควบคุมภายในโดยการซักถามข้อมูลจากฝ่ายบริหารเกี่ยวกับความเพียงพอของระบบการควบคุมภายในของบริษัท ทั้ง 5 ส่วน คือ องค์กรและสภาพแวดล้อม การบริหารความเสี่ยง การควบคุมการปฏิบัติงานของฝ่ายบริหาร ระบบสารสนเทศและการสื่อสารข้อมูล และระบบการติดตาม ภายหลังจากการประเมินแล้วคณะกรรมการมีความเห็นว่า บริษัท มีระบบควบคุมภายในในเรื่องการทำธุรกรรมกับผู้ถือหุ้นรายใหญ่ กรรมการ ผู้บริหาร หรือผู้ที่เกี่ยวข้องกับบุคคลดังกล่าวอย่างเพียงพอแล้ว และมีระบบควบคุมภายในในด้านต่างๆ ทั้ง 5 ส่วน ที่มีความเหมาะสมและเพียงพอในการที่จะป้องกันทรัพย์สินอันเกิดจากการที่ผู้บริหารนำไปใช้โดยมิชอบหรือโดยไม่มียานาจ รวมถึงมีระบบการตรวจสอบภายในที่มีความอิสระในการติดตามและประเมินผลการควบคุมภายใน นอกจากนี้ บริษัท ยังมีระบบการจัดเก็บเอกสารสำคัญที่ทำให้กรรมการ ผู้สอบบัญชี และผู้มีอำนาจตามกฎหมายสามารถตรวจสอบได้ภายในระยะเวลาอันควร

ทั้งนี้บริษัท สอบบัญชี ดี ไอ เอ อินเตอร์เนชั่นแนล จำกัด ผู้สอบบัญชีของบริษัทได้ทำการสอบทานระบบการควบคุมภายในสำหรับปี 2555 ซึ่งผู้สอบบัญชีไม่มีข้อสังเกตที่มีสาระสำคัญ

## 2 นโยบายการดำเนินการตรวจสอบภายใน

บริษัทฯ มีการจัดตั้งหน่วยงานตรวจสอบภายในซึ่งรายงานตรงต่อคณะกรรมการตรวจสอบ ทุกไตรมาส เพื่อการประเมินประสิทธิภาพและความเหมาะสมเพียงพอของระบบการควบคุมภายในที่มีอยู่ในปัจจุบัน การปฏิบัติตามนโยบายและระเบียบปฏิบัติที่เกี่ยวข้อง และความเหมาะสมและเชื่อถือได้ของรายงานทางการเงินของบริษัท โดยผู้ตรวจสอบภายในได้เข้าตรวจสอบกระบวนการปฏิบัติงานของบริษัท ให้ข้อสังเกตและข้อเสนอแนะเพื่อการปรับปรุงประสิทธิภาพการปฏิบัติงาน ผู้บริหารให้ความสำคัญและดำเนินการปรับปรุงตามคำแนะนำของผู้ตรวจสอบภายในแล้วเสร็จภายในระยะเวลาไม่เกิน 2 เดือนหลังจากได้รับคำแนะนำ

# รายการระหว่างกัน

รายการระหว่างกันของบริษัทกับบุคคลที่อาจมีความขัดแย้งทางผลประโยชน์ที่เกิดขึ้นในปี 2555 มีดังนี้

บุคคล/นิติบุคคลที่อาจมีความขัดแย้ง	ความสัมพันธ์	ลักษณะและมูลค่าของรายการ	ความจำเป็นและความสมเหตุสมผล
นายสรรพษ์ รัตคาม	กรรมการและผู้ถือหุ้นบริษัท	นายสรรพษ์ทำการค้าประกันสัญญาเช่าซื้อรถยนต์สำหรับดำเนินงานในนามส่วนตัวให้กับบริษัท มียอดคงเหลือ ปี 2555 : 0.00 ล้านบาท ปี 2554 : 0.55 ล้านบาท	นายสรรพษ์ทำการค้าประกันในนามส่วนตัวให้กับบริษัทโดยมิได้รับค่าตอบแทนแต่อย่างใด ซึ่งคณะกรรมการตรวจสอบมีความเห็นว่ารายการค้าประกันดังกล่าวมีความสมเหตุสมผลและทำให้บริษัทได้ประโยชน์เนื่องจากผู้ค้าประกันมิได้คิดค่าตอบแทนในการค้าประกันแต่อย่างใด
คุณมณฑา ไชยะบาล	ญาติสนิทบุคคลที่เป็นกรรมการและผู้ถือหุ้นบริษัท	บริษัทเช่าอาคารพาณิชย์ 4 ชั้น เลขที่ 50 ซอยพัฒนาการ 57 โดยเช่าเฉพาะชั้น 3 พื้นที่ใช้สอย 93.75 ตารางเมตร เพื่อใช้เป็นที่ทำงานของสำนักงานที่กรุงเทพฯ ตั้งแต่ มิถุนายน 2551 ในอัตราค่าเช่าเดือนละ 8,500 บาทต่อเดือน มียอดค่าเช่ารวม ปี 2555 : 0.10 ล้านบาท ปี 2554 : 0.10 ล้านบาท	รายการนี้เป็นการเช่าพื้นที่สำนักงานเพื่อความสะดวกในการติดต่อธุรกิจในกรุงเทพฯ ซึ่งคณะกรรมการตรวจสอบมีความเห็นว่ารายการดังกล่าวมีความเหมาะสม และเป็นราคายุติธรรมที่ประเมิน โดยผู้ประเมินอิสระ
บริษัท ควอลิตี้เทค เมียนมาร์ จำกัด	ผู้ถือหุ้นและกรรมการเป็นกรรมการและผู้ถือหุ้นบริษัท	ค่าจ้างงาน ปี 2555 : 1.35 ล้านบาท ปี 2554 : 0.25 ล้านบาท	เป็นรายการจ้างงาน โดยมูลค่าการจ้างงานเป็นราคาที่เทียบเท่าการจ้างงานของบริษัทอื่นๆ

## มาตรการหรือขั้นตอนการอนุมัติการทำรายการระหว่างกัน

ในการเข้าทำรายการกับบุคคลที่อาจมีความขัดแย้งทางผลประโยชน์ จะต้องมีการนำเสนอเรื่องให้กับคณะกรรมการบริษัทเพื่อทำการพิจารณาและอนุมัติการทำรายการระหว่างกันดังกล่าวให้เกิดประโยชน์สูงสุดต่อกิจการ และเพื่อเป็นการคุ้มครองผู้ลงทุนรวมถึงผู้ที่เกี่ยวข้องกับบริษัทฯ โดยรายการระหว่างกันดังกล่าวจะต้องปฏิบัติให้เป็นไปตามกฎหมายว่าด้วยหลักทรัพย์และตลาดหลักทรัพย์ และข้อบังคับ ประกาศ คำสั่ง หรือข้อกำหนดของตลาดหลักทรัพย์แห่งประเทศไทย ซึ่งผู้ที่มีความขัดแย้งทางผลประโยชน์หรือมีส่วนได้เสียในการทำรายการระหว่างกัน จะไม่มีสิทธิ์เข้ามามีส่วนร่วมในการอนุมัติรายการดังกล่าวได้

สำหรับรายการระหว่างกันที่เป็นกรณีการค้าปกติ เช่น การซื้อสินค้า การจำหน่ายสินค้า เป็นต้น บริษัทฯ มีนโยบายที่จะกำหนดเงื่อนไขต่างๆ ให้เป็นไปตามลักษณะการค้าและเป็นราคาตลาดซึ่งสามารถเปรียบเทียบได้กับราคาที่เกิดขึ้นกับบุคคลภายนอก โดยให้คณะกรรมการตรวจสอบของบริษัทเป็นผู้พิจารณาและให้ความเห็นต่อรายการดังกล่าวทุกไตรมาส โดยความสมเหตุสมผลของรายการจะพิจารณาจากราคาตลาด รวมถึงเงื่อนไขและความจำเป็นที่กระทบต่อการประกอบธุรกิจ เช่น ระยะเวลาการจัดส่ง คุณสมบัติเฉพาะของสินค้า เป็นต้น ทั้งนี้เพื่อประโยชน์สูงสุดของบริษัทเป็นสำคัญ

#### แนวโน้มการทำรายการระหว่างกันในอนาคต

ในการทำรายการระหว่างกันที่อาจเกิดขึ้นในอนาคต เงื่อนไขต่างๆ ให้เป็นไปตามลักษณะการค้าโดยทั่วไป โดยอ้างอิงกับราคาและเงื่อนไขตลาดที่เหมาะสม ทั้งนี้บริษัทจะให้คณะกรรมการตรวจสอบ และ/หรือ กรรมการอิสระเป็นผู้ให้ความเห็นเกี่ยวกับราคาอัตราค่าตอบแทน รวมทั้งความจำเป็นและความเหมาะสมของรายการนั้นด้วย หากมีรายการใดที่เกิดขึ้นกับบุคคลที่อาจมีความขัดแย้งทางผลประโยชน์ในอนาคต บริษัทจะปฏิบัติให้เป็นไปตามกฎ ประกาศ และ/หรือ ข้อบังคับของสำนักงานคณะกรรมการหลักทรัพย์และตลาดหลักทรัพย์ และ/หรือ ตลาดหลักทรัพย์แห่งประเทศไทย โดยบริษัทอาจให้ผู้เชี่ยวชาญอิสระหรือผู้สอบบัญชีของบริษัทเป็นผู้ให้ความเห็นเกี่ยวกับรายการระหว่างกันดังกล่าว เพื่อนำไปใช้ประกอบการตัดสินใจของคณะกรรมการหรือผู้ถือหุ้นตามแต่กรณี ทั้งนี้ กลุ่มบริษัทจะเปิดเผยรายการระหว่างกันไว้ในหมายเหตุประกอบงบการเงินที่ได้รับการตรวจสอบจากผู้สอบบัญชีของบริษัท

# ฐานะการเงินและผลการดำเนินงาน

ตารางสรุปงบการเงินบริษัท ควอลิตี้เทค จำกัด (มหาชน)

งบกำไรขาดทุนเบ็ดเสร็จ

สำหรับปีสิ้นสุด ณ 31 ธันวาคม 2553 ถึง 2555

หน่วย : พันบาท

ผลการดำเนินงาน	2553		2554		2555	
	จำนวนเงิน	ร้อยละ	จำนวนเงิน	ร้อยละ	จำนวนเงิน	ร้อยละ
รายได้รวม	278,783.02	100.00	357,416.83	100.00	405,973.16	100.00
รายได้จากการให้บริการ	276,958.84	99.35	353,122.36	98.80	401,936.27	99.01
ต้นทุนการให้บริการ	176,175.08	63.19	216,329.86	60.53	259,964.00	64.03
กำไรขั้นต้น	100,783.76	36.38*	136,792.50	38.73*	141,972.27	35.32*
รายได้อื่น	1,824.18	0.65	4,294.47	1.20	4,036.89	0.99
กำไรก่อนค่าใช้จ่าย	102,607.94	36.81	141,086.97	39.47	146,009.16	35.97
ค่าใช้จ่ายในการบริหาร	30,588.15	10.97	33,976.08	9.51	37,000.21	9.11
ค่าตอบแทนกรรมการ	1,880.79	0.67	2,094.02	0.59	2,276.43	0.56
ค่าตอบแทนผู้บริหาร	7,587.21	2.72	9,294.90	2.60	8,327.98	2.05
รวมค่าใช้จ่ายในการบริหาร	40,056.15	14.37	45,365.00	12.69	47,604.62	11.73
กำไรก่อนต้นทุนทางการเงินและภาษีเงินได้	62,551.79	22.44	95,721.97	26.78	98,575.56	24.28
ต้นทุนทางการเงิน	305.49	0.11	308.95	0.09	319.80	0.08
กำไรก่อนภาษีเงินได้	62,246.30	22.33	95,413.02	26.70	98,255.76	24.20
ภาษีเงินได้	1,803.95	0.65	2,199.94	0.62	3,561.11	0.88
กำไรสุทธิ	60,442.35	21.68	93,213.08	26.08	94,694.65	23.33
กำไร (ขาดทุน) ต่อหุ้นขั้นพื้นฐาน (บาท)	0.67		0.99		0.99	
กำไร (ขาดทุน) ต่อหุ้นปรับลด (บาท)	0.67		0.99		0.98	
มูลค่าหุ้นตามบัญชี (บาท)	2.58		3.17		3.40	
มูลค่าที่ตราไว้ (บาท)	1.00		1.00		1.00	

หมายเหตุ: \* อัตราร้อยละของกำไรขั้นต้น คำนวณจากมูลค่ากำไรขั้นต้นหารด้วยรายได้จากการให้บริการ

งบแสดงฐานะการเงิน  
สำหรับปีสิ้นสุด ณ 31 ธันวาคม 2553 ถึง 2555

หน่วย : พันบาท

ฐานะทางการเงิน	ณ 31 ธันวาคม 2553		ณ 31 ธันวาคม 2554		ณ 31 ธันวาคม 2555	
	จำนวนเงิน	ร้อยละ	จำนวนเงิน	ร้อยละ	จำนวนเงิน	ร้อยละ
<b>สินทรัพย์</b>						
<b>สินทรัพย์หมุนเวียน</b>						
เงินสดและรายการเทียบเท่าเงินสด	19,367.55	7.27	16,253.93	4.74	21,987.98	5.53
เงินลงทุนชั่วคราว	72,409.42	27.20	91,625.69	26.73	104,035.99	26.15
ลูกหนี้การค้าและลูกหนี้อื่น	61,374.42	23.05	70,896.19	20.68	83,011.94	20.86
มูลค่างานบริการที่ยังไม่ได้เรียกเก็บเงิน	29,552.15	11.10	59,816.12	17.45	63,146.77	15.87
สินค้าคงเหลือ	5,847.49	2.20	5,919.01	1.73	5,150.75	1.29
สินทรัพย์หมุนเวียนอื่น	-	-	-	-	-	-
<b>รวมสินทรัพย์หมุนเวียน</b>	<b>188,551.03</b>	<b>70.82</b>	<b>244,510.94</b>	<b>71.33</b>	<b>277,333.43</b>	<b>69.70</b>
<b>สินทรัพย์ไม่หมุนเวียน</b>						
เงินฝากธนาคารติดภาระค้ำประกัน	-	-	3,000.00	0.88	9,500.00	2.39
เงินลงทุนเพื่อขาย	10,054.87	3.78	5,028.31	1.47	-	-
เงินลงทุนในบริษัทย่อย	-	-	-	-	-	-
ที่ดิน อาคาร และอุปกรณ์	60,857.09	22.86	79,252.01	23.12	106,733.53	26.82
เงินจ่ายล่วงหน้าค่าซื้อทรัพย์สินถาวร	-	-	6,002.06	1.75	-	-
ภาษีเงินได้นิติบุคคลถูกหัก ณ ที่จ่าย	6,675.72	2.51	4,059.54	1.18	4,057.87	1.02
สินทรัพย์ไม่หมุนเวียนอื่น	101.35	0.04	915.05	0.27	290.42	0.07
<b>รวมสินทรัพย์ไม่หมุนเวียน</b>	<b>77,689.03</b>	<b>29.18</b>	<b>98,256.97</b>	<b>28.67</b>	<b>120,581.82</b>	<b>30.30</b>
<b>รวมสินทรัพย์</b>	<b>266,240.06</b>	<b>100.00</b>	<b>342,767.91</b>	<b>100.00</b>	<b>397,915.25</b>	<b>100.00</b>



งบแสดงฐานะการเงิน (ต่อ)  
สำหรับปีสิ้นสุด ณ 31 ธันวาคม 2553 ถึง 2555

หน่วย : พันบาท

ฐานะทางการเงิน	ณ 31 ธันวาคม 2553		ณ 31 ธันวาคม 2554		ณ 31 ธันวาคม 2555	
	จำนวนเงิน	ร้อยละ	จำนวนเงิน	ร้อยละ	จำนวนเงิน	ร้อยละ
<b>หนี้สิน</b>						
<b>หนี้สินหมุนเวียน</b>						
เจ้าหนี้การค้าและเจ้าหนี้อื่น	24,551.61	9.22	45,237.82	13.20	42,461.57	10.67
ส่วนของหนี้สินระยะยาวที่ถึงกำหนดชำระภายใน 1 ปี	2,332.81	0.88	2,053.86	0.60	2,379.77	0.60
ภาษีเงินได้ค้างจ่าย	-	-	-	-	324.91	0.08
<b>รวมหนี้สินหมุนเวียน</b>	<b>26,884.42</b>	<b>10.10</b>	<b>47,291.68</b>	<b>13.80</b>	<b>45,166.25</b>	<b>2.45</b>
<b>หนี้สินไม่หมุนเวียน</b>						
หนี้สินตามสัญญาเช่าการเงิน - สุทธิ	1,431.31	0.54	3,294.00	0.96	4,558.16	1.15
ภาระผูกพันผลประโยชน์พนักงาน	5,772.91	2.17	6,893.26	2.01	8,888.17	2.23
<b>รวมหนี้สินไม่หมุนเวียน</b>	<b>7,204.22</b>	<b>2.71</b>	<b>10,187.26</b>	<b>2.97</b>	<b>13,446.33</b>	<b>3.38</b>
<b>รวมหนี้สิน</b>	<b>34,088.64</b>	<b>12.80</b>	<b>57,478.94</b>	<b>16.77</b>	<b>58,612.58</b>	<b>14.73</b>
<b>ส่วนของผู้ถือหุ้น</b>						
ทุนจดทะเบียน	100,000.00	37.56	100,000.00	29.17	99,000.00	24.88
ทุนจดทะเบียนชำระแล้ว	90,000.00	33.80	90,000.00	26.26	95,089.54	23.90
ส่วนเกินมูลค่าหุ้น	55,970.57	21.02	55,970.57	16.33	59,344.27	14.91
สำรองส่วนทุนจากการจ่ายโดยใช้หุ้นเป็นเกณฑ์	-	-	-	-	699.47	0.18
สำรองตามกฎหมาย	10,000.00	3.76	10,000.00	2.92	10,000.00	2.51
กำไรสะสม	76,180.85	28.61	128,804.98	37.58	172,153.36	43.26
องค์ประกอบอื่นของส่วนของผู้ถือหุ้น	-	-	179.32	0.05	-	-
<b>รวมส่วนของบริษัทใหญ่</b>	<b>232,151.42</b>	<b>87.20</b>	<b>284,954.87</b>	<b>83.13</b>	<b>337,286.63</b>	<b>84.76</b>
ส่วนได้เสียที่ไม่มีอำนาจควบคุม	-	-	334.10	0.10	2,016.04	0.51
<b>รวมส่วนของผู้ถือหุ้น</b>	<b>232,151.42</b>	<b>87.20</b>	<b>285,288.97</b>	<b>83.23</b>	<b>339,302.67</b>	<b>85.27</b>
<b>รวมหนี้สินและส่วนของผู้ถือหุ้น</b>	<b>266,240.06</b>	<b>100.00</b>	<b>342,767.91</b>	<b>100.00</b>	<b>397,915.25</b>	<b>100.00</b>

งบกระแสเงินสด  
สำหรับปีสิ้นสุด ณ 31 ธันวาคม 2553 ถึง 2555

หน่วย: บาท

รายการ	2553	2554	2555
<b>กระแสเงินสดจากกิจกรรมดำเนินงาน</b>			
กำไรก่อนภาษีเงินได้	62,246,301.66	95,413,019.48	98,255,763.83
รายการปรับปรุง			
โอนกลับค่าเผื่อหนี้สงสัยจะสูญ	-	-	-
หนี้สงสัยจะสูญ	108,923.30	(388,688.92)	9,361.56
มูลค่างานบริการที่ยังไม่ได้เรียกเก็บเงิน	(6,024,414.46)	(30,263,969.62)	(3,330,648.27)
ค่าเสื่อมราคา	19,593,523.71	16,435,157.31	19,582,568.23
(กำไร) ขาดทุนจากการตัดจำหน่ายสินทรัพย์ถาวร	317,840.29	(763,365.54)	63,884.51
(กำไร) ขาดทุนจากการด้อยค่าของสินทรัพย์	22,164.22	(21,603.73)	5,708.52
ภาษีเงินได้คืนที่บุคคลถูกหัก ณ ที่จ่าย ตัดจำหน่าย	980.40	-	60,207.82
ขาดทุนจากอัตราแลกเปลี่ยนที่ยังไม่เกิดขึ้น	-	-	33,507.67
ผลประโยชน์พนักงาน	829,167.00	1,120,347.00	3,283,754.00
ค่าใช้จ่ายดอกเบี้ยจ่าย	305,485.07	308,945.59	319,809.31
	77,399,971.19	81,839,841.57	118,283,917.18
การเปลี่ยนแปลงในส่วนประกอบของสินทรัพย์ดำเนินงาน (เพิ่มขึ้น) ลดลง			
ลูกหนี้การค้าและลูกหนี้อื่น	(9,175,608.62)	(8,718,410.53)	(12,573,295.78)
สินค้าคงเหลือ	(2,851,636.15)	(71,511.13)	768,256.87
สินทรัพย์ไม่หมุนเวียนอื่น	17,545.12	(792,102.15)	618,919.10
การเปลี่ยนแปลงในส่วนประกอบของหนี้สินดำเนินงานเพิ่มขึ้น (ลดลง)			
เจ้าหนี้การค้าและเจ้าหนี้อื่น	322,568.41	17,877,214.95	(1,012,233.23)
เงินสดรับจากการดำเนินงาน	65,712,839.95	90,135,032.71	106,085,564.14
เงินสดจ่ายดอกเบี้ยจ่าย	(305,485.07)	(308,945.59)	(319,809.31)
เงินสดรับ(จ่าย)ภาษีเงินได้	(1,399,025.91)	421,800.21	(3,294,740.22)
<b>เงินสดสุทธิที่ได้มาในกิจกรรมดำเนินงาน</b>	<b>64,008,328.97</b>	<b>90,247,887.33</b>	<b>102,471,014.61</b>

รายการ	2553	2554	2554
<b>กระแสเงินสดจากกิจกรรมลงทุน</b>			
เงินลงทุนชั่วคราว(เพิ่มขึ้น) ลดลง	16,957,264.02	(14,070,723.30)	(7,561,310.97)
เงินฝากธนาคารติดการระค้ำประกันเพิ่มขึ้น	-	(3,000,000.00)	(6,500,000.00)
เงินลงทุนเพื่อขาย(เพิ่มขึ้น) ลดลง	(10,054,874.17)	60,328.54	-
เงินสดจ่ายซื้อหุ้นสามัญในบริษัทย่อย	-	-	-
เงินสดรับจากการขายสินทรัพย์ถาวร	11,739.00	1,091,220.09	1,019,312.62
เงินสดจ่ายซื้อสินทรัพย์ถาวร	(28,731,050.02)	(28,310,629.97)	(39,311,816.71)
เงินสดจ่ายล่วงหน้าค่าซื้อสินทรัพย์ถาวร	-	(6,002,055.00)	-
<b>เงินสดสุทธิใช้ไปในกิจกรรมลงทุน</b>	<b>(21,816,921.17)</b>	<b>(50,231,859.54)</b>	<b>(52,353,815.06)</b>
<b>กระแสเงินสดจากกิจกรรมจัดหาเงิน</b>			
เงินกู้ยืมระยะสั้นจากบุคคลที่เกี่ยวข้องกันเพิ่มขึ้น (ลดลง)	-	-	-
เงินกู้ยืมระยะยาวลดลง	-	-	-
หนี้สินตามสัญญาเช่าการเงินลดลง	(2,774,148.32)	(2,874,794.57)	(2,592,684.38)
เงินสดรับจากการใช้สิทธิตามใบสำคัญแสดงสิทธิซื้อหุ้นสามัญ	-	-	3,374,228.00
เงินสดรับจากการเพิ่มทุน	-	-	-
เงินสดรับจากผู้ถือหุ้น	-	245,150.00	735,225.00
เงินสดจ่ายเงินปันผล	(31,500,000.00)	(40,500,000.00)	(45,899,927.00)
<b>เงินสดสุทธิใช้ไปในกิจกรรมจัดหาเงิน</b>	<b>(34,274,148.32)</b>	<b>(43,129,644.57)</b>	<b>(44,383,158.38)</b>
<b>เงินสดและรายการเทียบเท่าเงินสดเพิ่มขึ้น (ลดลง)</b>	<b>7,917,259.48</b>	<b>(3,113,616.78)</b>	<b>5,734,041.17</b>
<b>เงินสดและรายการเทียบเท่าเงินสด ณ วันที่ 1 มกราคม</b>	<b>11,450,291.89</b>	<b>19,367,551.37</b>	<b>16,253,934.59</b>
<b>เงินสดและรายการเทียบเท่าเงินสด ณ วันที่ 31 ธันวาคม</b>	<b>19,367,551.37</b>	<b>16,253,934.59</b>	<b>21,987,975.76</b>

# คำอธิบายและการวิเคราะห์

## ฐานะการเงินและผลการดำเนินงาน

### ภาพรวมการดำเนินงานที่ผ่านมา

บริษัทฯ ดำเนินธุรกิจเป็นผู้ให้บริการตรวจสอบทางด้านวิศวกรรมความปลอดภัย โดยแบ่งลักษณะการให้บริการเป็นการทดสอบโดยไม่ทำลาย และการตรวจสอบเพื่อรับรองคุณภาพ ลูกค้าหลักของบริษัทคือลูกค้าในกลุ่มอุตสาหกรรมพลังงานและปิโตรเคมี ซึ่งมีการเติบโตอย่างต่อเนื่องตามการขยายตัวของเศรษฐกิจของประเทศ ในปี 2554 และ 2555 บริษัทมีรายได้รวม 357.42 ล้านบาท และ 405.97 ล้านบาท ตามลำดับ คิดเป็นอัตราการเพิ่มขึ้นจากงวดเดียวกันของปีก่อนหน้า ซึ่งเพิ่มขึ้นจากปีก่อน 13.58% โดยบริษัทมีรายได้จากการให้บริการทดสอบโดยไม่ทำลาย และจากการตรวจสอบเพื่อรับรองคุณภาพ เพิ่มขึ้น เนื่องจากมีงานโครงการต่างๆ เพิ่มขึ้น ซึ่งบริษัทสามารถให้บริการตรวจสอบและทดสอบอย่างครบวงจรมากขึ้น

บริษัทฯ มีกำไรขั้นต้นในปี 2554 และ ปี 2555 เท่ากับ 136.79 ล้านบาท และ 142.14 ล้านบาท คิดเป็นอัตรากำไรขั้นต้น ร้อยละ 38.74 และร้อยละ 35.36 ตามลำดับ อัตรากำไรขั้นต้นลดลง เนื่องจากในปี 2555 บริษัทมีค่าใช้จ่ายเกี่ยวกับพนักงานเพิ่มขึ้น เช่น การปรับเงินเดือนให้พนักงาน และบริษัทได้มีการสรรหาพนักงานเพิ่มมากขึ้นเพื่อรองรับงานในอนาคต อีกทั้งสินค้าและวัตถุดิบที่จำเป็นต่อธุรกิจมีการปรับราคาสูงขึ้น ทั้งนี้บริษัทฯ มีกำไรสุทธิใน ปี 2554 และปี 2555 เท่ากับ 93.21 ล้านบาท และ 94.69 ล้านบาท ตามลำดับ คิดเป็นอัตรากำไรสุทธิเท่ากับร้อยละ 26.40 และ ร้อยละ 23.56 ตามลำดับ

### การวิเคราะห์ผลการดำเนินงาน

#### รายได้

หน่วย: ล้านบาท

ลักษณะงาน	ปี 2554		ปี 2555	
	มูลค่า	ร้อยละ	มูลค่า	ร้อยละ
การทดสอบโดยไม่ทำลาย	177.94	49.78	221.66	54.60
การตรวจสอบและรับรอง	175.19	49.02	180.28	44.41
รายได้อื่นๆ	4.29	1.20	4.04	0.99
<b>รายได้รวม</b>	<b>357.42</b>	<b>100.00</b>	<b>405.98</b>	<b>100.00</b>

รายได้รวมของบริษัทในปี 2554 และปี 2555 เท่ากับ 357.42 ล้านบาท และ 405.97 ล้านบาท ตามลำดับ โดยรายได้หลักของบริษัทมาจากการให้บริการใน 2 ส่วน คือ

(1) การให้บริการทดสอบโดยไม่ทำลาย (NDT) ส่วนใหญ่เป็นการทดสอบสำหรับการก่อสร้างหรือติดตั้งโครงสร้างใหม่ ซึ่งลูกค้าจะเป็นผู้รับเหมาเป็นหลัก เช่น การทดสอบโครงสร้างถังบรรจุ การตรวจสอบท่อส่งก๊าซ เป็นต้น ในปี 2554 และปี 2555 บริษัทมีรายได้จากการให้บริการทดสอบโดยไม่ทำลาย เท่ากับ 177.94 ล้านบาท และ 221.66 ล้านบาท ตามลำดับ คิดเป็นอัตราการเพิ่มขึ้นจากงวดเดียวกันของปีก่อนหน้า ร้อยละ 24.57 ตามลำดับ ส่วนใหญ่เป็นการขยายบริการให้กับลูกค้า

(2) การให้บริการตรวจสอบรับรองคุณภาพ สำหรับ ปี 2554 และปี 2555 มีมูลค่าเท่ากับ 175.19 ล้านบาท และ 180.28 ล้านบาท ตามลำดับ คิดเป็นอัตราการขยายตัวจากงวดเดียวกันของปีก่อนหน้าร้อยละ 2.91 โดยรายได้ในส่วนนี้มีแนวโน้มการเติบโตตามการขยายตัวของอุตสาหกรรมพลังงานและปิโตรเคมีเป็นหลัก และบริษัทมีการให้บริการตรวจสอบและรับรองอย่างครบวงจรมากขึ้น เพื่อเป็นการขยายฐานลูกค้าทั้งเก่าและใหม่

ส่วนรายได้อื่นๆ ได้แก่ รายได้ดอกเบี้ยรับ กำไรจากอัตราแลกเปลี่ยน รายได้จากการขายสินทรัพย์ ปี 2554 และ ปี 2555 ซึ่งมีมูลค่าเท่ากับ 4.29 ล้านบาท และ 4.04 ล้านบาท ตามลำดับ

#### **ต้นทุนการให้บริการและกำไรขั้นต้น**

ต้นทุนการให้บริการ ในปี 2554 และปี 2555 เท่ากับ 216.33 ล้านบาท และ 259.79 ล้านบาท ตามลำดับ คิดเป็นอัตรากำไรขั้นต้นร้อยละ 38.74 และร้อยละ 35.36 ตามลำดับ เนื่องจากในปี 2555 สินค้าและวัตถุดิบที่จำเป็นต่อธุรกิจมีการปรับราคาสูงขึ้น อีกทั้งบริษัทได้มีการสรรหาพนักงานเพิ่มมากขึ้นเพื่อรองรับงานในอนาคต

#### **ค่าใช้จ่ายในการขายและบริหาร**

ค่าใช้จ่ายในการขายและบริหารในปี 2554 และปี 2555 เท่ากับ 45.36 ล้านบาท และ 47.64 ล้านบาท ตามลำดับ คิดเป็นสัดส่วนร้อยละ 12.85 และร้อยละ 11.84 ของรายได้รวม ตามลำดับ ค่าใช้จ่ายในการขายและบริหารที่สำคัญคือ ค่าใช้จ่ายเกี่ยวกับสำนักงาน เนื่องจากในปี 2555 บริษัทมีการขยายสำนักงานเพื่อรองรับบุคลากร

#### **กำไรสุทธิและอัตราผลตอบแทนผู้ถือหุ้น**

บริษัทฯ มีกำไรสุทธิในปี 2554 และปี 2555 เท่ากับ 93.21 ล้านบาท และ 94.69 ล้านบาท ตามลำดับ คิดเป็นอัตราส่วนกำไรสุทธิเท่ากับร้อยละ 26.40 และร้อยละ 23.56 ตามลำดับ ในปี 2555 บริษัทมีอัตรากำไรสุทธิลดลงจากปี 2554 ลดลง เนื่องจากในปี 2555 บริษัทฯ มีค่าใช้จ่ายเกี่ยวกับพนักงานเพิ่มขึ้น เช่น การปรับเงินเดือนให้พนักงาน และบริษัทฯ ได้มีการสรรหาพนักงานเพิ่มมากขึ้นเพื่อรองรับงานในอนาคต อีกทั้งสินค้าและวัตถุดิบที่จำเป็นต่อธุรกิจมีการปรับราคาสูงขึ้น รวมถึงบริษัทมีการขยายสำนักงานเพื่อรองรับบุคลากร

บริษัทฯ มีกำไรต่อหุ้นสำหรับปี 2554 และปี 2555 เท่ากับ 0.99 บาทต่อหุ้น 0.99 บาทต่อหุ้น ตามลำดับ

#### **การวิเคราะห์ฐานะทางการเงิน**

##### **สินทรัพย์**

บริษัทฯ มีสินทรัพย์รวม ณ สิ้นปี 2554 และปี 2555 เท่ากับ 342.77 ล้านบาท และ 397.91 ล้านบาท ตามลำดับ คิดเป็นอัตราการขยายตัวร้อยละ 16.09

สินทรัพย์หมุนเวียน ณ สิ้นปี 2554 และปี 2555 เท่ากับ 244.51 ล้านบาท และ 277.33 ล้านบาท ตามลำดับ คิดเป็นสัดส่วนร้อยละ 71.33 และร้อยละ 69.70 ของสินทรัพย์รวม ตามลำดับ

ในปี 2554 และ 2555 บริษัทมีเงินลงทุนชั่วคราว เท่ากับ 91.62 ล้านบาท และ 104.03 ล้านบาท ตามลำดับ ซึ่งบริษัทฯ มีนโยบายนำเงินสดที่เหลือจากการไว้ใช้หมุนเวียน มาลงทุนในกองทุนเปิดตราสารหนี้ที่มีความเสี่ยงต่ำและสภาพคล่องสูง เพื่อเป็นการบริหารเงินสดที่เหลือ

บริษัทฯ มีลูกหนี้การค้า ณ สิ้นปี 2554 และปี 2555 เท่ากับ 70.89 และ 83.01 ล้านบาท ตามลำดับ ระยะเวลาในการเก็บหนี้เฉลี่ยเท่ากับ 85 และ 78 วัน ตามลำดับ โดยปกติของธุรกิจบริการ หลังจากออกไปแจ้งหนี้แล้ว ลูกค้าจะใช้เวลาประมาณ 10-15 วันสำหรับการตรวจสอบคุณภาพและตรวจรับงานที่หน้างาน จากนั้นบริษัทจึงสามารถวางบิลที่สำนักงานลูกค้าได้ โดยลูกค้าบางรายมีกำหนดเวลาวางบิลเดือนละ 1-2 ครั้ง ทำให้บางครั้งต้องใช้เวลาประมาณ 15-30 วันเพื่อรอวางบิล และให้เครดิตลูกค้าหลังจากวางบิลแล้วอีกประมาณ 30-45 วัน ทำให้ระยะเวลาการเรียกเก็บเงินของบริษัทโดยเฉลี่ยอยู่ที่ประมาณ 78 วัน

การรับรู้รายได้ตามสัดส่วนงานที่เสร็จตามเอกสารสรุปความคืบหน้า (Work in progress) ของแต่ละงาน โดยมีลูกค้านามรับรองและบันทึกเป็นมูลค่างานบริการที่ยังไม่ได้เรียกเก็บเงิน ณ สิ้นปี 2554 ปี 2555 เท่ากับ 59.82 ล้านบาท และ 63.15 ล้านบาท ตามลำดับ

### แหล่งที่มาของเงินทุน

หนี้สินรวม ณ สิ้นปี 2554 และปี 2555 เท่ากับ 57.47 ล้านบาท และ 58.61 ล้านบาท ตามลำดับ โดยหนี้สินหมุนเวียนมีมูลค่าเท่ากับ 47.29 ล้านบาท และ 45.17 ล้านบาท ตามลำดับ หนี้สินหมุนเวียนที่สำคัญประกอบด้วย เจ้าหนี้การค้า ค่าใช้จ่ายค้างจ่ายส่วนใหญ่คือ เงินเดือนและค่าแรงค้างจ่าย เป็นต้น

หนี้สินไม่หมุนเวียน ณ สิ้นปี 2554 และปี 2555 มีมูลค่าเท่ากับ 10.18 ล้านบาท และ 13.45 ล้านบาท ตามลำดับ โดยในปี 2555 บริษัทมีหนี้สินตามสัญญาเช่าเพิ่มขึ้นเนื่องมาจากมีการเช่าซื้อรถยนต์เพื่อใช้ในการดำเนินงาน รวมถึงบริษัทได้มีการตั้งประมาณการภาระผูกพันผลประโยชน์พนักงานเพิ่มขึ้น

ส่วนของผู้ถือหุ้น ณ สิ้นปี 2554 และปี 2555 มีมูลค่าเท่ากับ 285.28 ล้านบาท และ 339.30 ล้านบาท ตามลำดับ ในปี 2555 ได้จ่ายเงินปันผลจากผลประกอบการปี 2554 จำนวนเงิน 27 ล้านบาท และได้จ่ายปันผลระหว่างกาลอีกจำนวนเงิน 18.89 ล้านบาท

### คำตอบแทนของผู้สอบบัญชี

งบการเงินของบริษัทฯ ได้รับการตรวจสอบและสอบทานโดยนางสาวสมจินตนา พลหรือรัตน์ ผู้สอบบัญชีรับอนุญาตเลขที่ 5599 บริษัท สอบบัญชี ดี ไอ เอ อินเตอร์เนชั่นแนล จำกัด มีค่าใช้จ่ายสำหรับปี 2555 เป็นจำนวนรวม 760,000 บาท

## รายงานของผู้สอบบัญชีรับอนุญาต

เสนอ ผู้ถือหุ้นบริษัท ควอลิเทค จำกัด (มหาชน)

ข้าพเจ้าได้ตรวจสอบงบการเงินรวมและงบการเงินเฉพาะกิจการของบริษัท ควอลิเทค จำกัด (มหาชน) และบริษัทย่อย และของเฉพาะบริษัท ควอลิเทค จำกัด (มหาชน) ซึ่งประกอบด้วย งบแสดงฐานะการเงินรวมและ งบแสดงฐานะการเงินเฉพาะกิจการ ณ วันที่ 31 ธันวาคม 2555 งบกำไรขาดทุนเบ็ดเสร็จรวมและงบกำไรขาดทุนเบ็ดเสร็จเฉพาะกิจการ งบแสดงการเปลี่ยนแปลงส่วนของผู้ถือหุ้นรวมและงบแสดงการเปลี่ยนแปลงส่วนของผู้ถือหุ้นเฉพาะกิจการ และงบกระแสเงินสดรวมและงบกระแสเงินสดเฉพาะกิจการ สำหรับปีสิ้นสุดวันเดียวกัน รวมถึงหมายเหตุสรุปนโยบายการบัญชีที่สำคัญและหมายเหตุเรื่องอื่นๆ

### ความรับผิดชอบของผู้บริหารต่องบการเงิน

ผู้บริหารเป็นผู้รับผิดชอบในการจัดทำและการนำเสนองบการเงินเหล่านี้โดยถูกต้องตามที่ควรตามมาตรฐานการรายงานทางการเงิน และรับผิดชอบเกี่ยวกับการควบคุมภายในที่ผู้บริหารพิจารณาว่าจำเป็นเพื่อให้สามารถจัดทำงบการเงินที่ปราศจากการแสดงข้อมูลที่ขัดต่อข้อเท็จจริงอันเป็นสาระสำคัญไม่ว่าจะเกิดจากการทุจริตหรือข้อผิดพลาด

### ความรับผิดชอบของผู้สอบบัญชี

ข้าพเจ้าเป็นผู้รับผิดชอบในการแสดงความเห็นต่องบการเงินดังกล่าวจากผลการตรวจสอบของข้าพเจ้า ข้าพเจ้าได้ปฏิบัติตามตรวจสอบตามมาตรฐานการสอบบัญชี ซึ่งกำหนดให้ข้าพเจ้าปฏิบัติตามข้อกำหนดด้านจรรยาบรรณ รวมถึงวางแผนและปฏิบัติตามตรวจสอบเพื่อให้ได้ความเชื่อมั่นอย่างสมเหตุสมผลว่างบการเงินปราศจากการแสดงข้อมูลที่ขัดต่อข้อเท็จจริงอันเป็นสาระสำคัญหรือไม่

การตรวจสอบรวมถึงการใช้วิธีการตรวจสอบเพื่อให้ได้มาซึ่งหลักฐานการสอบบัญชีเกี่ยวกับจำนวนเงินและการเปิดเผยข้อมูลในงบการเงิน วิธีการตรวจสอบที่เลือกใช้ขึ้นอยู่กับดุลยพินิจของผู้สอบบัญชี ซึ่งรวมถึงการประเมินความเสี่ยงจากการแสดงข้อมูลที่ขัดต่อข้อเท็จจริงอันเป็นสาระสำคัญของงบการเงินไม่ว่าจะเกิดจากการทุจริตหรือข้อผิดพลาดในการประเมินความเสี่ยงดังกล่าว ผู้สอบบัญชีพิจารณาการควบคุมภายในที่เกี่ยวข้องกับการจัดทำและการนำเสนองบการเงินโดยถูกต้องตามที่ควรของกิจการ เพื่อออกแบบวิธีการตรวจสอบที่เหมาะสมกับสถานการณ์ แต่ไม่ใช่เพื่อวัตถุประสงค์ในการแสดงความเห็นต่อประสิทธิผลของการควบคุมภายในของกิจการ การตรวจสอบรวมถึงการประเมินความเหมาะสมของนโยบายการบัญชีที่ผู้บริหารใช้และความสมเหตุสมผลของประมาณการทางบัญชีที่จัดทำขึ้นโดยผู้บริหาร รวมทั้งการประเมินการนำเสนองบการเงินโดยรวม

ข้าพเจ้าเชื่อว่าหลักฐานการสอบบัญชีที่ข้าพเจ้าได้รับเพียงพอและเหมาะสมเพื่อเป็นเกณฑ์ในการแสดงความเห็นของข้าพเจ้า



#### ความเห็น

ข้าพเจ้าเห็นว่า งบการเงินรวมและงบการเงินเฉพาะกิจการข้างต้นนี้แสดงฐานะการเงินรวมและฐานะการเงินเฉพาะกิจการของบริษัท ควอลีเทค จำกัด (มหาชน) และบริษัทย่อย และของเฉพาะบริษัท ควอลีเทค จำกัด (มหาชน) ณ วันที่ 31 ธันวาคม 2555 ผลการดำเนินงานรวมและผลการดำเนินงานเฉพาะกิจการ และกระแสเงินสดรวมและกระแสเงินสดเฉพาะกิจการ สำหรับปีสิ้นสุดวันเดียวกัน โดยถูกต้องตามที่ควรในสาระสำคัญตามมาตรฐานการรายงานทางการเงิน

บริษัท สออบบัญชี ดี ไอ เอ อินเตอร์เนชั่นแนล จำกัด

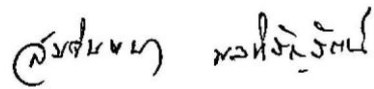

(นางสาวสมจินตนา พลหิรัญรัตน์)

ผู้สอบบัญชีรับอนุญาตเลขทะเบียน 5599

วันที่ 16 กุมภาพันธ์ 2556

บริษัท ควอลิตี้เทค จำกัด (มหาชน) และบริษัทย่อย

งบแสดงฐานะการเงิน

ณ วันที่ 31 ธันวาคม 2555 และ 2554

สินทรัพย์	หมายเหตุ	งบการเงินรวม (บาท)		งบการเงินเฉพาะกิจการ (บาท)	
		2555	2554	2555	2554
<b>สินทรัพย์หมุนเวียน</b>					
เงินสดและรายการเทียบเท่าเงินสด	6	21,987,975.76	16,253,934.59	19,252,107.93	14,599,670.42
เงินลงทุนชั่วคราว	7	104,035,994.71	91,625,693.23	104,035,994.71	91,625,693.23
ลูกหนี้การค้าและลูกหนี้อื่น	8	83,011,943.76	70,896,189.29	80,033,281.17	70,199,200.23
มูลค่างานบริการที่ยังไม่ได้เรียกเก็บเงิน		63,146,770.15	59,816,121.88	63,146,770.15	59,816,121.88
สินค้าคงเหลือ		5,150,746.16	5,919,003.03	5,150,746.16	5,919,003.03
<b>รวมสินทรัพย์หมุนเวียน</b>		<b>277,333,430.54</b>	<b>244,510,942.02</b>	<b>271,618,900.12</b>	<b>242,159,688.79</b>
<b>สินทรัพย์ไม่หมุนเวียน</b>					
เงินลงทุนเพื่อขาย	7	0.00	5,028,312.58	0.00	5,028,312.58
เงินลงทุนในบริษัทย่อย	9	0.00	0.00	2,269,625.00	1,504,850.00
เงินฝากธนาคารติดภาระค้ำประกัน		9,500,000.00	3,000,000.00	9,500,000.00	3,000,000.00
ที่ดิน อาคารและอุปกรณ์	10	106,733,527.05	79,252,010.50	106,688,194.27	79,252,010.50
เงินจ่ายล่วงหน้าค่าซื้อสินทรัพย์ถาวร		0.00	6,002,054.90	0.00	6,002,054.90
ภาษีเงินได้นิติบุคคลถูกหัก ณ ที่จ่าย		4,057,869.54	4,059,536.08	4,057,800.49	4,059,536.08
สินทรัพย์ไม่หมุนเวียนอื่น	11	290,423.92	915,051.54	290,423.92	908,651.54
<b>รวมสินทรัพย์ไม่หมุนเวียน</b>		<b>120,581,820.51</b>	<b>98,256,965.60</b>	<b>122,806,043.68</b>	<b>99,755,415.60</b>
<b>รวมสินทรัพย์</b>		<b>397,915,251.05</b>	<b>342,767,907.62</b>	<b>394,424,943.80</b>	<b>341,915,104.39</b>

หมายเหตุประกอบงบการเงินเป็นส่วนหนึ่งของงบการเงินนี้

บริษัท ควอลิเทค จำกัด (มหาชน) และบริษัทย่อย

งบแสดงฐานะการเงิน (ต่อ)

ณ วันที่ 31 ธันวาคม 2555 และ 2554

หนี้สินและส่วนของผู้ถือหุ้น	หมายเหตุ	งบการเงินรวม (บาท)		งบการเงินเฉพาะกิจการ (บาท)	
		2555	2554	2555	2554
<b>หนี้สินหมุนเวียน</b>					
เจ้าหนี้การค้าและเจ้าหนี้อื่น		42,461,572.18	45,237,817.19	42,186,329.51	44,737,155.35
ส่วนของหนี้สินระยะยาวที่ถึงกำหนดชำระภายในหนึ่งปี	12	2,379,766.64	2,053,857.79	2,379,766.64	2,053,857.79
ภาษีเงินได้ค้างจ่าย		324,912.71	0.00	0.00	0.00
<b>รวมหนี้สินหมุนเวียน</b>		<b>45,166,251.53</b>	<b>47,291,674.98</b>	<b>44,566,096.15</b>	<b>46,791,013.14</b>
<b>หนี้สินไม่หมุนเวียน</b>					
หนี้สินตามสัญญาเช่าการเงิน	12	4,558,155.91	3,293,999.14	4,558,155.91	3,293,999.14
ภาระผูกพันผลประโยชน์พนักงาน		8,888,175.00	6,893,260.00	8,888,175.00	6,893,260.00
<b>รวมหนี้สินไม่หมุนเวียน</b>		<b>13,446,330.91</b>	<b>10,187,259.14</b>	<b>13,446,330.91</b>	<b>10,187,259.14</b>
<b>รวมหนี้สิน</b>		<b>58,612,582.44</b>	<b>57,478,934.12</b>	<b>58,012,427.06</b>	<b>56,978,272.28</b>
<b>ส่วนของผู้ถือหุ้น</b>					
<b>ทุนเรือนหุ้น</b>					
ทุนจดทะเบียน	13				
หุ้นสามัญ 99,000,000 หุ้น มูลค่าหุ้นละ 1 บาท		99,000,000.00		99,000,000.00	
หุ้นสามัญ 100,000,000 หุ้น มูลค่าหุ้นละ 1 บาท			100,000,000.00		100,000,000.00
ทุนที่ออกและชำระแล้ว	13				
หุ้นสามัญ 95,089,535 หุ้น หุ้นละ 1 บาท		95,089,535.00		95,089,535.00	
หุ้นสามัญ 90,000,000 หุ้น หุ้นละ 1 บาท			90,000,000.00		90,000,000.00
ส่วนเกินมูลค่าหุ้นสามัญ		59,344,268.49	55,970,571.40	59,344,268.49	55,970,571.40
สำรองส่วนทุนจากการจ่ายโดยใช้หุ้นเป็นเกณฑ์	13	699,469.91	0.00	699,469.91	0.00
<b>กำไรสะสม</b>					
จัดสรรแล้ว - ทุนสำรองตามกฎหมาย	14	10,000,000.00	10,000,000.00	10,000,000.00	10,000,000.00
ยังไม่ได้จัดสรร	15	172,153,355.14	128,804,975.38	171,279,243.34	128,786,938.64
องค์ประกอบอื่นของส่วนของผู้ถือหุ้น		0.00	179,322.07	0.00	179,322.07
<b>รวมส่วนของบริษัทใหญ่</b>		<b>337,286,628.54</b>	<b>284,954,868.85</b>	<b>336,412,516.74</b>	<b>284,936,832.11</b>
ส่วนได้เสียที่ไม่มีอำนาจควบคุม		2,016,040.07	334,104.65	0.00	0.00
<b>รวมส่วนของผู้ถือหุ้น</b>		<b>339,302,668.61</b>	<b>285,288,973.50</b>	<b>336,412,516.74</b>	<b>284,936,832.11</b>
<b>รวมหนี้สินและส่วนของผู้ถือหุ้น</b>		<b>397,915,251.05</b>	<b>342,767,907.62</b>	<b>394,424,943.80</b>	<b>341,915,104.39</b>

หมายเหตุประกอบงบการเงินเป็นส่วนหนึ่งของงบการเงินนี้

บริษัท ควอลิตี้เทค จำกัด (มหาชน) และบริษัทย่อย

งบกำไรขาดทุนเบ็ดเสร็จ

สำหรับปี สิ้นสุดวันที่ 31 ธันวาคม 2555 และ 2554

หมายเหตุ	งบการเงินรวม (บาท)		งบการเงินเฉพาะกิจการ (บาท)	
	2555	2554	2555	2554
รายได้จากการให้บริการ	401,936,272.72	353,122,363.80	392,649,272.82	352,562,118.23
ต้นทุนการให้บริการ	(259,964,002.32)	(216,329,863.64)	(253,307,505.65)	(216,084,347.62)
กำไรขั้นต้น	141,972,270.40	136,792,500.16	139,341,767.17	136,477,770.61
รายได้อื่น	4,036,894.14	4,294,469.43	3,806,352.13	4,281,214.52
ค่าใช้จ่ายในการบริหาร	(47,433,591.40)	(45,365,004.52)	(46,824,806.58)	(45,149,573.49)
ต้นทุนทางการเงิน	(319,809.31)	(308,945.59)	(319,809.31)	(308,945.59)
กำไรก่อนภาษีเงินได้	98,255,763.83	95,413,019.48	96,003,503.41	95,300,466.05
ค่าใช้จ่ายภาษีเงินได้	16 (3,561,111.65)	(2,199,941.15)	(3,111,636.71)	(2,194,379.11)
กำไรสำหรับงวด	94,694,652.18	93,213,078.33	92,891,866.70	93,106,086.94
กำไรขาดทุนเบ็ดเสร็จอื่น:				
กำไรจากการเปลี่ยนแปลงมูลค่าเงินลงทุนที่ยังไม่เกิดขึ้น	(179,322.07)	179,322.07	(179,322.07)	179,322.07
กำไรเบ็ดเสร็จรวมสำหรับงวด	94,515,330.11	93,392,400.40	92,712,544.63	93,285,409.01
การแบ่งปันกำไร				
ส่วนที่เป็นของบริษัทใหญ่	93,747,941.76	93,124,123.68	92,891,866.70	93,106,086.94
ส่วนที่เป็นของส่วนได้เสียที่ไม่มีอำนาจควบคุม	946,710.42	88,954.65	0.00	0.00
	94,694,652.18	93,213,078.33	92,891,866.70	93,106,086.94
การแบ่งปันกำไรเบ็ดเสร็จรวม				
ส่วนที่เป็นของบริษัทใหญ่	93,568,619.69	93,303,445.75	92,712,544.63	93,285,409.01
ส่วนที่เป็นของส่วนได้เสียที่ไม่มีอำนาจควบคุม	946,710.42	88,954.65	0.00	0.00
	94,515,330.11	93,392,400.40	92,712,544.63	93,285,409.01
กำไรต่อหุ้น				
กำไรต่อหุ้นขั้นพื้นฐาน	17 0.99	0.99	0.98	0.99
จำนวนหุ้นสามัญเฉลี่ยถ่วงน้ำหนัก	17 94,664,033	94,499,635	94,664,033	94,499,635
กำไรต่อหุ้นปรับลด	17 0.98	0.99	0.98	0.99
จำนวนหุ้นสามัญเฉลี่ยถ่วงน้ำหนัก	17 95,258,883	94,499,635	95,258,883	94,499,635
หมายเหตุประกอบงบการเงินเป็นส่วนหนึ่งของงบการเงินนี้				







บริษัท ควอลิเทค จำกัด (มหาชน) และบริษัทย่อย

งบกระแสเงินสด

สำหรับปี สิ้นสุดวันที่ 31 ธันวาคม 2555 และ 2554

	งบการเงินรวม (บาท)		งบการเงินเฉพาะกิจการ (บาท)	
	2555	2554	2555	2554
<b>กระแสเงินสดจากกิจกรรมดำเนินงาน</b>				
กำไรก่อนภาษีเงินได้	98,255,763.83	95,413,019.48	96,003,503.41	95,300,466.05
รายการปรับปรุง				
หนี้สงสัยจะสูญ	9,361.56	(388,688.92)	9,361.56	(388,688.92)
มูลค่างานบริการที่ยังไม่ได้เรียกเก็บเงินเพิ่มขึ้น	(3,330,648.27)	(30,263,969.62)	(3,330,648.27)	(30,263,969.62)
ค่าเสื่อมราคา	19,582,568.23	16,435,157.31	19,565,816.56	16,435,157.31
(กำไร) ขาดทุนจากการตัดจำหน่ายสินทรัพย์ถาวร	63,884.51	(763,365.54)	31,796.81	(763,365.54)
(กำไร) ขาดทุนจากการซื้อขายของสินทรัพย์	5,708.52	(21,603.73)	5,708.52	(21,603.73)
ภาษีเงินได้นิติบุคคลถูกหัก ณ ที่จ่าย ตัดจำหน่าย	60,207.82	0.00	60,207.82	0.00
ขาดทุนจากอัตราแลกเปลี่ยนที่ยังไม่เกิดขึ้น	33,507.67	0.00	0.00	0.00
ผลประโยชน์พนักงาน	3,283,754.00	1,120,347.00	3,283,754.00	1,120,347.00
ค่าใช้จ่ายดอกเบี้ยจ่าย	319,809.31	308,945.59	319,809.31	308,945.59
	118,283,917.18	81,839,841.57	115,949,309.72	81,727,288.14
การเปลี่ยนแปลงในส่วนประกอบของสินทรัพย์				
ดำเนินงาน(เพิ่มขึ้น)ลดลง				
ลูกหนี้การค้าและลูกหนี้อื่น	(12,573,295.78)	(8,718,410.53)	(10,258,114.58)	(8,021,421.47)
สินค้าคงเหลือ	768,256.87	(71,511.13)	768,256.87	(71,511.13)
สินทรัพย์ไม่หมุนเวียนอื่น	618,919.10	(792,102.15)	612,519.10	(785,702.15)
การเปลี่ยนแปลงในส่วนประกอบของหนี้สิน				
ดำเนินงานเพิ่มขึ้น(ลดลง)				
เจ้าหนี้การค้าและเจ้าหนี้อื่น	(1,012,233.23)	17,877,214.95	(786,814.06)	17,382,109.85
เงินสดรับ(จ่าย)จากการดำเนินงาน	106,085,564.14	90,135,032.71	106,285,157.05	90,230,763.24
เงินสดจ่ายดอกเบี้ยจ่าย	(319,809.31)	(308,945.59)	(319,809.31)	(308,945.59)
เงินสดรับ(จ่าย)ภาษีเงินได้	(3,294,740.22)	421,800.21	(3,170,108.94)	421,805.51
<b>เงินสดสุทธิได้มาจาก(ใช้ไปใน)กิจกรรมดำเนินงาน</b>	<b>102,471,014.61</b>	<b>90,247,887.33</b>	<b>102,795,238.80</b>	<b>90,343,623.16</b>

หมายเหตุประกอบงบการเงินเป็นส่วนหนึ่งของงบการเงินนี้



บริษัท ควอลิตี้เทค จำกัด (มหาชน) และบริษัทย่อย  
งบกระแสเงินสด (ต่อ)  
สำหรับปี สิ้นสุดวันที่ 31 ธันวาคม 2555 และ 2554

	งบการเงินรวม (บาท)		งบการเงินเฉพาะกิจการ (บาท)	
	2555	2554	2555	2554
<b>กระแสเงินสดจากกิจกรรมลงทุน</b>				
เงินลงทุนชั่วคราวเพิ่มขึ้น	(7,561,310.97)	(14,070,723.30)	(7,561,310.97)	(14,070,723.30)
เงินลงทุนเพื่อขายลดลง	0.00	60,328.54	0.00	60,328.54
เงินสดจ่ายซื้อหุ้นสามัญในบริษัทย่อย	0.00	0.00	(764,775.00)	(1,504,850.00)
เงินฝากธนาคารคิดภาระค้ำประกันเพิ่มขึ้น	(6,500,000.00)	(3,000,000.00)	(6,500,000.00)	(3,000,000.00)
เงินสดรับจากการขายสินทรัพย์ถาวร	1,019,312.62	1,091,220.09	862,762.62	1,091,220.09
เงินสดจ่ายซื้อสินทรัพย์ถาวร	(39,311,816.71)	(28,310,629.97)	(39,061,094.56)	(28,310,629.97)
เงินสดจ่ายล่วงหน้าค่าซื้อสินทรัพย์ถาวร	0.00	(6,002,054.90)	0.00	(6,002,054.90)
<b>เงินสดสุทธิได้มาจาก(ใช้ไปใน)กิจกรรมลงทุน</b>	<b>(52,353,815.06)</b>	<b>(50,231,859.54)</b>	<b>(53,024,417.91)</b>	<b>(51,736,709.54)</b>
<b>กระแสเงินสดจากกิจกรรมจัดหาเงิน</b>				
หนี้สินตามสัญญาเช่าการเงินลดลง	(2,592,684.38)	(2,874,794.57)	(2,592,684.38)	(2,874,794.57)
เงินสดรับจากการใช้สิทธิตามใบสำคัญแสดงสิทธิซื้อหุ้นสามัญ	3,374,228.00	0.00	3,374,228.00	0.00
เงินสดจ่ายปันผล	(45,899,927.00)	(40,500,000.00)	(45,899,927.00)	(40,500,000.00)
เงินสดรับจากส่วนได้เสียที่ไม่มีอำนาจควบคุม	735,225.00	245,150.00	0.00	0.00
<b>เงินสดสุทธิได้มาจาก(ใช้ไปใน)กิจกรรมจัดหาเงิน</b>	<b>(44,383,158.38)</b>	<b>(43,129,644.57)</b>	<b>(45,118,383.38)</b>	<b>(43,374,794.57)</b>
<b>เงินสดและรายการเทียบเท่าเงินสดเพิ่มขึ้น(ลดลง)สุทธิ</b>	<b>5,734,041.17</b>	<b>(3,113,616.78)</b>	<b>4,652,437.51</b>	<b>(4,767,880.95)</b>
<b>เงินสดและรายการเทียบเท่าเงินสด ณ วันที่ 1 มกราคม</b>	<b>16,253,934.59</b>	<b>19,367,551.37</b>	<b>14,599,670.42</b>	<b>19,367,551.37</b>
<b>เงินสดและรายการเทียบเท่าเงินสด ณ วันที่ 31 ธันวาคม</b>	<b>21,987,975.76</b>	<b>16,253,934.59</b>	<b>19,252,107.93</b>	<b>14,599,670.42</b>

หมายเหตุประกอบงบการเงินเป็นส่วนหนึ่งของงบการเงินนี้

บริษัท ควอลิเทค จำกัด (มหาชน) และบริษัทย่อย

### หมายเหตุประกอบงบการเงิน

ณ วันที่ 31 ธันวาคม 2555 และ 2554

#### 1. ข้อมูลทั่วไป

- 1.1 บริษัทฯ ได้จดทะเบียนเป็นนิติบุคคล เมื่อวันที่ 11 กุมภาพันธ์ 2534 ทะเบียนเลขที่ 0105534013647 และเมื่อวันที่ 12 ธันวาคม 2550 บริษัทฯ ได้จดทะเบียนแปรสภาพเป็นบริษัทมหาชน จำกัด ทะเบียนเลขที่ 0107550000220 และเป็นหลักทรัพย์จดทะเบียนในตลาดหลักทรัพย์ เอ็ม เอ ไอ เมื่อวันที่ 9 มิถุนายน 2552
- 1.2 บริษัทฯ มีสถานประกอบการสำนักงานใหญ่ ตั้งอยู่เลขที่ 21/3 ถนนบ้านพลอง ตำบลมาตาพุด อำเภอเมืองระยอง จังหวัดระยอง และสำนักงานสาขา ตั้งอยู่เลขที่ 1/37 หมู่ที่ 1 ตำบลหนองซาก อำเภอบ้านบึง จังหวัดชลบุรี
- 1.3 บริษัทฯ ประกอบธุรกิจให้บริการทางวิศวกรรมด้านการทดสอบ ตรวจสอบและรับรองคุณภาพเพื่อความปลอดภัยในการใช้งานเครื่องจักรอุปกรณ์ ภาชนะรับแรงดัน หม้อไอน้ำ ระบบท่อรับแรงดันและโครงสร้างเหล็กที่มีความสำคัญต่อกระบวนการผลิต การจัดเก็บและการขนส่งลำเลียงผลิตภัณฑ์ในอุตสาหกรรมด้านพลังงาน ปิโตรเคมีและก่อสร้างตามมาตรฐานสากลและข้อกำหนดของกฎหมาย

#### 2. เสนอแนะในการจัดทำงบการเงิน

- 2.1 งบการเงินนี้ได้จัดทำขึ้นตามหลักการบัญชีที่รับรองทั่วไป ภายใต้พระราชบัญญัติวิชาชีพบัญชี พ.ศ. 2547 และแสดงรายการตามประกาศกรมพัฒนาธุรกิจการค้าโดยกระทรวงพาณิชย์ ลงวันที่ 28 กันยายน 2554 เรื่องกำหนดรายการย่อที่ต้องมีในงบการเงิน พ.ศ. 2554 และตามข้อกำหนดของคณะกรรมการกำกับหลักทรัพย์และตลาดหลักทรัพย์ว่าด้วยการจัดทำและนำเสนอรายงานทางการเงิน ภายใต้พระราชบัญญัติหลักทรัพย์และตลาดหลักทรัพย์ พ.ศ. 2535  
งบการเงินของบริษัทฯ จัดทำขึ้นโดยใช้เกณฑ์ราคาทุนเดิมในการวัดมูลค่าขององค์ประกอบของรายการในงบการเงิน ยกเว้นรายการที่เปิดเผยไว้ในนโยบายการบัญชีที่เกี่ยวข้อง
- 2.2 สภาวิชาชีพบัญชีได้ออกมาตรฐานการรายงานทางการเงินฉบับปรับปรุง และมาตรฐานการบัญชีใหม่ ซึ่งได้ประกาศในราชกิจจานุเบกษาแล้ว แต่ยังไม่ผลบังคับใช้ในปี 2555 ดังนี้

มาตรฐานการบัญชี	เรื่อง	วันที่มีผลบังคับใช้
ฉบับที่ 12	ภาษีเงินได้	1 มกราคม 2556
ฉบับที่ 20	การบัญชีสำหรับเงินอุดหนุนจากรัฐบาล และการเปิดเผยข้อมูลเกี่ยวกับความช่วยเหลือจากรัฐบาล	1 มกราคม 2556
ฉบับที่ 21 (ปรับปรุง 2552)	ผลกระทบจากการเปลี่ยนแปลงของอัตราแลกเปลี่ยนเงินตราต่างประเทศ	1 มกราคม 2556
มาตรฐานการรายงานทางการเงิน		
ฉบับที่ 8	ส่วนงานดำเนินงาน	1 มกราคม 2556
การตีความมาตรฐานการบัญชี		
ฉบับที่ 10	ความช่วยเหลือจากรัฐบาล - กรณีที่ไม่มี ความเกี่ยวข้องอย่างเฉพาะเจาะจงกับกิจกรรมดำเนินงาน	1 มกราคม 2556
ฉบับที่ 21	ภาษีเงินได้ - การได้รับประโยชน์จากสินทรัพย์ที่ไม่ได้คิดค่าเสื่อมราคาที่ดีราคาใหม่	1 มกราคม 2556
ฉบับที่ 25	ภาษีเงินได้ - การเปลี่ยนแปลงสถานะทางภาษีของกิจการหรือของผู้ถือหุ้น	1 มกราคม 2556
ฉบับที่ 29	การเปิดเผยข้อมูลของข้อตกลงสัมปทานบริการ	1 มกราคม 2557
การตีความมาตรฐานการรายงานทางการเงิน		
ฉบับที่ 4	การประเมินว่าข้อตกลงประกอบด้วยสัญญาเช่าหรือไม่	1 มกราคม 2557
ฉบับที่ 12	ข้อตกลงสัมปทานบริการ	1 มกราคม 2557
ฉบับที่ 13	โปรแกรมสิทธิพิเศษแก่ลูกค้า	1 มกราคม 2557
แนวปฏิบัติทางการบัญชี		
	การโอนและการรับโอนสินทรัพย์ทางการเงิน	1 มกราคม 2556

มาตรฐานการรายงานทางการเงินข้างต้นที่มีผลบังคับใช้ในวันที่ 1 มกราคม 2557 บริษัทฯ อยู่ระหว่างการประเมินผลกระทบที่อาจมีต่องบการเงินในปีที่เริ่มนำมาตรฐานการรายงานทางการเงินฉบับดังกล่าวมาถือปฏิบัติ

มาตรฐานการรายงานทางการเงินข้างต้นที่มีผลบังคับใช้ในวันที่ 1 มกราคม 2556 ไม่มีผลกระทบอย่างเป็นสาระสำคัญต่อ งบการเงินนี้

### 3. หลักเกณฑ์การจัดทำงบการเงินรวม

3.1 งบการเงินรวมของบริษัท ควอลิเทค จำกัด (มหาชน) ได้รวมงบการเงินของบริษัทย่อยนับตั้งแต่วันที่บริษัทฯ มีส่วนร่วมในการควบคุมนโยบายการเงินและการดำเนินงานจนถึงวันที่การควบคุมสิ้นสุดลงดังต่อไปนี้

	สัดส่วนการลงทุน (%)		ประเภทธุรกิจ
	2555	2554	
บริษัทย่อย			
บริษัท คิวแอลที อินเทอร์เน็ต เนชั่นแนล จำกัด	99.99	99.99	ให้บริการงานวิศวกรรมด้านความปลอดภัยในต่างประเทศ
บริษัท ควอลิเทค เมียนมาร์ จำกัด	50.99	50.99	ให้บริการงานวิศวกรรมด้านความปลอดภัยในประเทศพม่า

3.2 งบการเงินรวมนี้จัดทำขึ้นโดยใช้นโยบายการบัญชีเดียวกัน สำหรับรายการบัญชีเหมือนกัน หรือเหตุการณ์ทางบัญชีที่คล้ายคลึงกัน

3.3 ยอดคงค้างและรายการระหว่างกันของบริษัทฯ กับบริษัทย่อย ยอดกำไรที่คิดระหว่างกันกับที่ยังไม่ได้เกิดขึ้นของบริษัทฯ กับสินทรัพย์สุทธิของบริษัทย่อยได้ตัดออกในงบการเงินรวมแล้ว

3.4 ในระหว่างไตรมาส 3 เมื่อวันที่ 1 กันยายน 2554 บริษัทฯ ได้ลงทุนในบริษัทย่อยสองแห่ง ซึ่งเป็นบริษัทที่จัดตั้งขึ้นใหม่

### 4. สรุปนโยบายการบัญชีที่สำคัญ

4.1 การรับรู้รายได้และค่าใช้จ่าย

4.1.1 บริษัทฯ รับรู้รายได้และค่าใช้จ่ายตามเกณฑ์คงค้าง

4.1.2 รายได้หลักของบริษัทฯ ซึ่งได้มาจากการเรียกเก็บเงินตามสัญญาจ้างที่กำหนดมูลค่างานตามระยะเวลา หรือตามลักษณะงานที่ทำ โดยบริษัทฯ เรียกเก็บเงินเป็นรายวันถึงรายเดือน บริษัทฯ รับรู้รายได้ดังกล่าวตามระยะเวลาหรือปริมาณงานที่ทำเสร็จตามที่กำหนดไว้ในสัญญาจ้าง สำหรับสัญญาจ้างระยะยาวขนาดใหญ่ บริษัทฯ บันทึกรายได้ตามวิธีเปอร์เซ็นต์งานที่ทำเสร็จ ซึ่งวิธีนี้บริษัทฯ บันทึกประมาณการรายได้บนเกณฑ์ของอัตราต้นทุนที่เกิดขึ้นจริงจนถึงปัจจุบันต่อประมาณการต้นทุนทั้งหมด ปัจจัยที่มีผลกระทบต่อประมาณการต้นทุนได้แก่ การเปลี่ยนแปลงราคาวัสดุคิบบและค่าแรงงาน ประสิทธิภาพ การทำงาน การวางแผนงานและองค์ประกอบภายนอกอื่น ๆ ที่อยู่นอกเหนือการควบคุมของบริษัทฯ ซึ่งอาจส่งผลกระทบต่อการดำเนินงานตามสัญญาจ้าง และประมาณการต้นทุนจนงานเสร็จ ปัจจัยดังกล่าวมีผลกระทบต่อรับรู้รายได้ บริษัทฯ ได้มีการสอบทานประมาณการเกี่ยวกับสัญญาจ้างโดยสม่ำเสมอ เมื่อพบว่ามีความเป็นไปได้ค่อนข้างแน่ที่ต้นทุนดำเนินงานทั้งสิ้นจะสูงกว่ารายได้ตามสัญญาจ้าง บริษัทฯ จะรับรู้ขาดทุนที่คาดว่าจะเกิดขึ้นเป็นค่าใช้จ่ายและสะท้อนให้เห็นทันที



#### 4.2 เงินสดและรายการเทียบเท่าเงินสด

เงินสดและรายการเทียบเท่าเงินสด หมายถึง เงินสดและเงินฝากธนาคารซึ่งกำหนดรับคืนภายในระยะเวลาไม่เกิน 3 เดือน นับจากวันฝากและไม่มีข้อกำหนัดในการเบิกใช้

#### 4.3 เงินลงทุน

4.3.1 เงินลงทุนในหลักทรัพย์เพื่อค้า แสดงด้วยมูลค่ายุติธรรม กำไรหรือขาดทุนที่เกิดจากการเปลี่ยนแปลงในมูลค่ายุติธรรม รับรู้เป็นรายได้หรือค่าใช้จ่ายในงบกำไรขาดทุนเบ็ดเสร็จ

4.3.2 เงินลงทุนระยะยาวที่เป็นเงินลงทุนในตราสารหนี้ที่จะถือจนครบกำหนดแสดงด้วยราคาทุนตัดจำหน่าย

4.3.3 เงินลงทุนระยะยาวที่เป็นเงินลงทุนในตราสารทุนในความต้องการของตลาด ซึ่งบริษัทฯ ถือเป็นหลักทรัพย์เพื่อขาย แสดงด้วยมูลค่ายุติธรรม

#### 4.4 ค่าเผื่อนี้สงสัยจะสูญ

บริษัทฯ ตั้งค่าเผื่อนี้สงสัยจะสูญสำหรับผลขาดทุนที่อาจเกิดขึ้นจากการเรียกเก็บเงินจากลูกหนี้ไม่ได้ ทั้งนี้บริษัทฯ ประมาณผลขาดทุนขึ้นจากประสบการณ์การเรียกเก็บหนี้ในอดีต ควบคู่กับการพิจารณาฐานะการเงินของลูกหนี้ในปัจจุบัน

#### 4.5 สินค้าคงเหลือ

บริษัทฯ แสดงวัสดุคงเหลือในราคาทุน โดยวิธีเข้าก่อนออกก่อน (FIFO) หรือมูลค่าสุทธิที่จะได้รับ แล้วแต่ราคาใดจะต่ำกว่า

#### 4.6 ที่ดิน อาคารและอุปกรณ์

4.6.1 บริษัทฯ แสดงที่ดินด้วยราคาทุน อาคารและอุปกรณ์แสดงด้วยราคาทุนหักค่าเสื่อมราคาสะสมที่เกี่ยวข้องและค่าเผื่อการด้อยค่าของสินทรัพย์ (ถ้ามี) ราคาทุนรวมต้นทุนที่ประมาณในเบื้องต้นสำหรับการรื้อถอน การขนย้ายและการบูรณะสถานที่ตั้งของสินทรัพย์ ซึ่งเป็นภาระผูกพันของบริษัท

4.6.2 บริษัทฯ ตัดค่าเสื่อมราคาอาคารและอุปกรณ์ โดยวิธีเส้นตรงตามอายุการให้ประโยชน์โดยประมาณของสินทรัพย์นั้น และคิดค่าเสื่อมราคาสำหรับส่วนประกอบแต่ละส่วนแยกต่างหากหากจากกัน เมื่อส่วนประกอบแต่ละส่วนนั้นมีต้นทุนที่มีนัยสำคัญเมื่อเทียบกับต้นทุนทั้งหมดของสินทรัพย์นั้น นอกจากนี้ยังกำหนดให้ต้องทบทวนอายุการให้ประโยชน์ของมูลค่าคงเหลือ และวิธีการคิดค่าเสื่อมราคาอย่างน้อยที่สุดทุกสิ้นรอบบัญชี

#### อายุการให้ประโยชน์โดยประมาณของสินทรัพย์

	จำนวนปี
อาคาร	20
ส่วนปรับปรุงอาคาร	20
เครื่องตกแต่งติดตั้งสำนักงาน	5
เครื่องมือและอุปกรณ์	5
เครื่องใช้สำนักงาน	3, 5
งานระบบสาธารณูปโภค	5
ยานพาหนะ	5

ยกเว้นเครื่องมือและอุปกรณ์ช่างที่ได้มาช่วงวันที่ 23 ตุลาคม 2542 ถึงวันที่ 31 ธันวาคม 2546 และที่ได้มาหลังวันที่ 31 ธันวาคม 2548 บริษัทฯ ตัดค่าเสื่อมราคาโดยวิธีขอลดลงทวีคูณ (อายุ 5 ปี) สำหรับเครื่องมือและอุปกรณ์ช่างบางส่วน เนื่องจากบริษัทฯ เห็นว่าเครื่องมือและอุปกรณ์ช่างดังกล่าวมีส่วนประกอบของอุปกรณ์ทางด้านเทคโนโลยี ซึ่งเทคโนโลยีดังกล่าวมีการพัฒนาให้มีประสิทธิภาพเพิ่มขึ้นอยู่ตลอดเวลา และลักษณะงานของ บริษัทฯ ที่ต้องนำเครื่องมือและอุปกรณ์ช่างออกไปใช้ในการปฏิบัติงานตามสถานที่ต่าง ๆ ของลูกค้า โอกาสที่เครื่องมือและอุปกรณ์ช่างดังกล่าวจะล้าสมัยและเกิดความเสียหาย เนื่องจากใช้ปฏิบัติงานจึงมีความเป็นไปได้สูง ไม่มีการตัดค่าเสื่อมราคา สำหรับที่ดินและงานระหว่างก่อสร้าง

#### 4.7 การด้อยค่าของสินทรัพย์

บริษัทฯ ได้สอบทานการด้อยค่าของสินทรัพย์ เมื่อมีข้อบ่งชี้ว่าราคาตามบัญชีของสินทรัพย์ของบริษัทฯ สูงกว่ามูลค่าที่คาดว่าจะได้รับคืน (ราคาขายสุทธิของสินทรัพย์นั้น ๆ ตามปกติธุรกิจ หรือมูลค่าจากการใช้แล้วแต่ราคาใดจะสูงกว่า) โดยที่การสอบทานจะพิจารณาแต่ละรายการ หรือพิจารณาจากหน่วยสินทรัพย์ที่ก่อให้เกิดเงินสดแล้วแต่กรณี ในกรณีที่ราคาตามบัญชีของสินทรัพย์สูงกว่ามูลค่าที่คาดว่าจะได้รับคืน บริษัทฯ จะรับรู้ผลขาดทุนจากการด้อยค่าในงบกำไรขาดทุนเบ็ดเสร็จ และจะบันทึกกลับรายการผลขาดทุนจากการด้อยค่าต่อเมื่อมีข้อบ่งชี้ว่าการด้อยค่าดังกล่าวไม่มีอยู่อีกต่อไป หรือยังคงมีอยู่แต่เป็นไปในทางที่ลดลง

#### 4.8 รายการที่เป็นเงินตราต่างประเทศ

บริษัทฯ บันทึกรายการสินทรัพย์และหนี้สินที่มีค่าเป็นเงินตราต่างประเทศเป็นเงินบาท โดยใช้อัตราแลกเปลี่ยน ณ วันที่เกิดรายการ ขอลดลงเหลือของบัญชีที่เป็นเงินตราต่างประเทศ ณ วันที่ในงบแสดงฐานะการเงินแปลงค่าเป็นเงินบาทด้วยอัตราแลกเปลี่ยน ณ วันนั้น

กำไรขาดทุนจากการเปลี่ยนแปลงในอัตราแลกเปลี่ยน บันทึกเป็นรายได้หรือค่าใช้จ่ายในการดำเนินงานแล้ว

#### 4.9 เครื่องมือทางการเงิน

เครื่องมือทางการเงินที่แสดงไว้ในงบแสดงฐานะการเงิน ประกอบด้วย เงินสดและรายการเทียบเท่าเงินสด เงินลงทุนชั่วคราว ลูกหนี้การค้าและลูกหนี้อื่น เจ้าหนี้การค้าและเจ้าหนี้อื่น และหนี้สินตามสัญญาเช่าการเงิน นโยบายการบัญชี เกณฑ์การรับรู้และการวัดมูลค่าสำหรับแต่ละรายการ ได้มีการเปิดเผยแยกตามแต่ละหัวข้อที่เกี่ยวข้อง

#### 4.10 สัญญาเช่าระยะยาว

บริษัทฯ บันทึกยานพาหนะตามสัญญาเช่าซื้อ เป็นสินทรัพย์และหนี้สินด้วยราคายุติธรรมของสินทรัพย์ที่เช่า หรือมูลค่าปัจจุบันสุทธิของจำนวนเงินขั้นต่ำที่ต้องจ่ายตามสัญญาเช่า ส่วนดอกเบี้ยจ่ายที่เกิดขึ้นจะบันทึกตามระยะเวลาของสัญญาเช่า

#### 4.11 ผลประโยชน์ของพนักงาน

##### 4.11.1 กองทุนสำรองเลี้ยงชีพพนักงาน

บริษัทฯ จัดให้มีกองทุนสำรองเลี้ยงชีพ ซึ่งเป็นลักษณะของแผนการจ่ายสมทบตามที่ได้กำหนดการจ่ายสมทบไว้แล้ว สินทรัพย์ของกองทุนสำรองเลี้ยงชีพ ได้แยกออกไปจากสินทรัพย์ของบริษัท และได้รับการบริหารโดยผู้จัดการกองทุนภายนอก กองทุนสำรองเลี้ยงชีพดังกล่าวได้รับเงินสะสมเข้ากองทุนจากพนักงาน และเงินสมทบจากบริษัท เงินจ่ายสมทบ กองทุนสำรองเลี้ยงชีพบันทึกเป็นค่าใช้จ่ายในงบกำไรขาดทุนเบ็ดเสร็จสำหรับรอบระยะเวลาบัญชีที่เกิดรายการนั้น

##### 4.11.2 ผลประโยชน์พนักงานหลังการเลิกจ้าง

บริษัทฯ จัดให้มีผลประโยชน์ของพนักงานหลังการเลิกจ้าง เพื่อจ่ายให้แก่พนักงานเป็นไปตามกฎหมายแรงงานไทย มูลค่าปัจจุบันของหนี้สินผลประโยชน์พนักงานได้ถูกรับรู้รายการในงบการเงินโดยการประมาณการตามหลักคณิตศาสตร์ ประกันภัยจากผู้เชี่ยวชาญอิสระ (นักคณิตศาสตร์ประกันภัย) ด้วยใช้วิธีคิดลดแต่ละหน่วยที่ประมาณการไว้ (Projected Unit Credit Method) ภายใต้สมมติฐานเกี่ยวกับเหตุการณ์ในอนาคตที่บริษัทฯ กำหนดขึ้นอย่างเหมาะสม สมมติฐานทางสถิติที่สำคัญที่ใช้ในการคำนวณสรุปผลประโยชน์พนักงาน สรุปไว้ดังนี้

อัตราคิดลด	ร้อยละ 4.5 ต่อปี
อัตราการเปลี่ยนแปลงในจำนวนพนักงาน	ผันแปรตามอายุพนักงานและแบ่งตามประเภทพนักงานประจำและพนักงานรายวัน
อัตราการตาย	อัตราตามตารางมรณะไทยปี 2540 แยกเกณฑ์ตามเพศชายและเพศหญิง

#### 4.12 ภาษีเงินได้

บริษัทฯ บันทึกภาษีเงินได้นิติบุคคลโดยคำนวณจากกำไรสุทธิทางภาษีตามที่กำหนดไว้ในประมวลรัษฎากร

#### 4.13 ประมาณการทางบัญชี

การจัดทำงบการเงินเป็นไปตามหลักการบัญชีที่รับรองทั่วไป ในบางกรณีฝ่ายบริหารอาจต้องใช้การประมาณและการตั้งข้อสมมติฐานหลายประการ ซึ่งมีผลกระทบต่อจำนวนเงินที่แสดงไว้ในงบการเงินและการเปิดเผยในหมายเหตุประกอบงบการเงิน ซึ่งผลที่เกิดขึ้นจริงในภายหลังอาจแตกต่างไปจากจำนวนเงินที่ประมาณไว้

#### 4.14 ประมาณการหนี้สิน

บริษัทฯ จะบันทึกประมาณการหนี้สินเมื่อมีความเป็นไปได้ค่อนข้างแน่ของการเกิดภาระผูกพันในปัจจุบันตามกฎหมาย หรือจากการอนุมานอันเป็นผลสืบเนื่องมาจากเหตุการณ์ในอดีต ภาระผูกพันดังกล่าวคาดว่าจะส่งผลให้สูญเสียทรัพยากรที่มีประโยชน์เชิงเศรษฐกิจ เพื่อจ่ายชำระภาระผูกพันและจำนวนที่ต้องจ่ายสามารถประมาณการได้อย่างน่าเชื่อถือ หากบริษัทฯ คาดว่าจะได้รับคืนรายจ่ายที่จ่ายชำระไปตามประมาณการหนี้สินทั้งหมดหรือบางส่วนอย่างแน่นอน บริษัทฯ จะรับรู้รายจ่ายที่ได้รับคืนเป็นสินทรัพย์แยกต่างหากแต่ต้องไม่เกินจำนวนประมาณการหนี้สินที่เกี่ยวข้อง

#### 4.15 กำไรต่อหุ้น

กำไรต่อหุ้นขั้นพื้นฐาน คำนวณโดยการหารยอดกำไร(ขาดทุน)สุทธิสำหรับปีด้วยจำนวนหุ้นสามัญเฉลี่ยถ่วงน้ำหนักที่จำหน่ายและเรียกชำระแล้ว

กำไรต่อหุ้นปรับลด คำนวณโดยการหารยอดกำไร(ขาดทุน)สุทธิสำหรับปีด้วยจำนวนหุ้นสามัญเฉลี่ยถ่วงน้ำหนักที่จำหน่ายและเรียกชำระแล้ว บวกด้วยจำนวนหุ้นสามัญที่บริษัทฯ ต้องออกให้กับผู้ถือใบสำคัญแสดงสิทธิซื้อหุ้นสามัญของ บริษัท

### 5. ผลกระทบจากการนำมาตราฐานการรายงานทางการเงินมาใช้เป็นครั้งแรก

ในระหว่างปี 2554 บริษัทฯ ได้นำมาตรฐานการบัญชีฉบับที่ 19 ผลประโยชน์พนักงานมาใช้ เพื่อให้เป็นไปตามประกาศของสภาวิชาชีพ บริษัทฯ จึงนำภาระผูกพันผลประโยชน์พนักงานมาปรับปรุงกับกำไรสะสมต้นงวดของปี 2554 และปรับปรุงย้อนหลังงบการเงินของปี 2553 ใหม่ ผลกระทบจากการนำมาตราฐานการบัญชีฉบับดังกล่าวมาใช้ ทำให้งบการเงินสำหรับปีสิ้นสุดวันที่ 31 ธันวาคม 2554 มีกำไรสะสมต้นงวดลดลง 5.77 ล้านบาท และหนี้สินไม่หมุนเวียนเพิ่มขึ้นด้วยจำนวนเดียวกัน



## 6. ข้อมูลเพิ่มเติมเกี่ยวกับงบกระแสเงินสด

### 6.1 เงินสดและรายการเทียบเท่าเงินสด ประกอบด้วย

	งบการเงินรวม (บาท)		งบการเงินเฉพาะกิจการ (บาท)	
	2555	2554	2555	2554
เงินสด	333,661.23	333,255.96	283,661.23	313,255.96
เงินฝากธนาคาร - กระแสรายวัน	33,000.00	33,000.00	33,000.00	33,000.00
เงินฝากธนาคาร - ออมทรัพย์	21,478,952.89	15,887,678.63	18,793,085.06	14,253,414.46
เงินฝากธนาคาร - ประจำ	142,361.64	0.00	142,361.64	0.00
รวม	21,987,975.76	16,253,934.59	19,252,107.93	14,599,670.42

### 6.2 รายการที่ไม่เกี่ยวกับเงินสด

ในระหว่างปี 2555 บริษัทฯ ได้ทำสัญญาเช่าซื้อยานพาหนะ จำนวน 5.58 ล้านบาท โดยได้จ่ายชำระเงินเริ่มแรก จำนวน 1.39 ล้านบาท ส่วนที่เหลือผ่อนชำระแสดงไว้เป็นหนี้สินตามสัญญาเช่าซื้อ

ในระหว่างปี 2554 บริษัทฯ ได้ทำสัญญาเช่าซื้อยานพาหนะ จำนวน 5.95 ล้านบาท โดยได้จ่ายชำระเงินเริ่มแรก จำนวน 1.49 ล้านบาท ส่วนที่เหลือผ่อนชำระแสดงไว้เป็นหนี้สินตามสัญญาเช่าซื้อ

## 7. เงินลงทุนชั่วคราว ประกอบด้วย

	งบการเงินรวมและงบการเงินเฉพาะกิจการ (บาท)	
	2555	2554
เงินลงทุนในกองทุนเปิด:-		
กองทุนเปิดไทยพาณิชย์สะสมทรัพย์ตราสารหนี้	0.00	8,823,279.41
กองทุนเปิดชนชาติบริหารเงิน	17,449,042.69	7,248,971.48
กองทุนเปิดกรุงไทยประจำ 3 เดือน คู่คุ้มครองเงินต้น 3	0.00	15,388,178.77
กองทุนเปิดกรุงไทย เซฟวิ้ง ฟันด์	0.00	5,170,633.38
กองทุนเปิดกรุงไทยตราสารหนี้ เอฟไอเอฟ 12	0.00	4,994,630.19
กองทุนเปิดชนชาติพันธบัตรรัฐคุ้มครองเงินต้น 3M/3	25,911,376.80	25,000,000.00
กองทุนเปิดยูโอบี อินคัม เดลี	20,487,706.26	0.00
กองทุนเปิดกรุงไทยธนทรัพย์ ปี42	20,189,000.00	0.00
กองทุนเปิดยูโอบี ชัวร์ เดลี	4,992,263.37	0.00
กองทุนเปิดกรุงไทยสะสมทรัพย์	10,005,444.94	0.00
รวมเงินลงทุนในกองทุนเปิด	99,034,834.06	66,625,693.23
พันธบัตรธนาคารแห่งประเทศไทยรุ่นที่ 1/3 ปี 2553	5,001,160.65	0.00
เงินฝากธนาคาร - ตัวแลกเงิน	0.00	25,000,000.00
รวม	104,035,994.71	91,625,693.23

กองทุนเปิดดังกล่าวลงทุนในตราสารที่มีความเสี่ยงต่ำ

พันธบัตรธนาคารแห่งประเทศไทยรุ่นที่ 1/3 ปี 2553 ครบกำหนดรับคืนวันที่ 14 มกราคม 2556 และ ณ วันที่ 31 ธันวาคม 2554 แสดงไว้เป็นเงินลงทุนเพื่อขาย เนื่องจากครบกำหนดรับคืนเกิน 1 รอบระยะเวลาบัญชี

#### 8. ลูกหนี้การค้าและลูกหนี้อื่น ประกอบด้วย

	งบการเงินรวม (บาท)		งบการเงินเฉพาะกิจการ (บาท)	
	2555	2554	2555	2554
ลูกหนี้การค้า	89,604,847.91	76,862,304.19	87,901,711.00	77,029,995.97
ลูกหนี้อื่น	6,189,701.72	6,807,129.41	4,914,176.04	5,942,448.57
รวม	95,794,549.63	83,669,433.60	92,815,887.04	82,972,444.54
หัก ค่าเผื่อหนี้สงสัยจะสูญ				
- ลูกหนี้การค้า	(12,782,605.87)	(12,773,244.31)	(12,782,605.87)	(12,773,244.31)
สุทธิ	83,011,943.76	70,896,189.29	80,033,281.17	70,199,200.23

ลูกหนี้การค้าที่เรียกเก็บเงินแล้วแยกตามอายุที่ค้างชำระได้ดังนี้

	งบการเงินรวม (บาท)		งบการเงินเฉพาะกิจการ (บาท)	
	2555	2554	2555	2554
ลูกหนี้การค้าที่ยังไม่ถึงกำหนดชำระ	33,354,446.63	33,291,900.50	33,324,256.63	33,459,592.28
ลูกหนี้การค้าที่เกินกำหนดชำระ				
- น้อยกว่า 3 เดือน	39,814,373.18	28,600,216.83	38,825,350.53	28,600,216.83
- มากกว่า 3 เดือน ถึง 6 เดือน	3,859,752.42	2,367,368.39	3,175,828.16	2,367,368.39
- มากกว่า 6 เดือน ถึง 12 เดือน	145,646.60	94,730.00	145,646.60	94,730.00
- มากกว่า 12 เดือน ขึ้นไป	12,430,629.08	12,508,088.47	12,430,629.08	12,508,088.47
รวม	89,604,847.91	76,862,304.19	87,901,711.00	77,029,995.97

9. เงินลงทุนในบริษัทย่อย ประกอบด้วย

ชื่อบริษัท	ประเภทธุรกิจ	ลักษณะ	หุ้นชำระแล้ว (บาท)		สัดส่วนเงินลงทุน (ร้อยละ)		งบการเงินเฉพาะกิจการ (บาท)	
			2555	2554	2555	2554	ราคาทุน	2554
บริษัท คิวแอลที อินเทอร์เน็ต ชั่นแนล จำกัด	ประเภทธุรกิจ	ความสัมพันธ์	2555	2554	2555	2554	2555	2554
บริษัท คิวแอลที อินเทอร์เน็ต ชั่นแนล จำกัด	ให้บริการด้านวิศวกรรม	กรรมการและ	1,250,000.00	1,250,000.00	99.99	99.99	1,249,925.00	1,249,925.00
	ความปลอดภัยในต่างประเทศ	ผู้ถือหุ้นร่วมกัน						
บริษัท ควอลิเทค เมียนมาร์ จำกัด	ให้บริการด้านวิศวกรรม	กรรมการและ	2,000,000.00	500,000.00	50.99	50.99	1,019,700.00	254,925.00
	ความปลอดภัยในประเทศพม่า	ผู้ถือหุ้นร่วมกัน						
	รวม						2,269,625.00	1,504,850.00

ในไตรมาส 1 ปี 2555 บริษัท ควอลิเทค เมียนมาร์ จำกัด ได้เรียกและรับชำระค่าหุ้นสามัญ จำนวน 1.50 ล้านบาท (หุ้นสามัญ 20,000 หุ้น หุ้นละ 75 บาท) ทำให้บริษัทฯ มีทุนที่ออกและชำระแล้วเดิมมูลค่าเท่ากับ ที่จดทะเบียนไว้

งบการเงินสำหรับปีสิ้นสุดวันที่ 31 ธันวาคม 2555 และ 2554 ของบริษัทย่อยดังกล่าวข้างต้นที่นำมาจัดทำงบการเงินรวม ผ่านการตรวจสอบโดยผู้สอบบัญชีแล้ว

10. ที่ดิน อาคารและอุปกรณ์ ประกอบด้วย

	งบการเงินเฉพาะกิจการ (บาท)									
	ที่ดิน	อาคาร	อาคาร	ส่วนปรับปรุงอาคาร	เครื่องตกแต่งติดตั้ง	เครื่องมือและอุปกรณ์	เครื่องใช้สำนักงาน	งานระบบ	งานระหว่างก่อสร้าง	รวม
สินทรัพย์ราคาทุน :										
ณ วันที่ 31 ธันวาคม 2553	7,219,000.00	9,290,260.87	2,199,717.35	3,294,355.68	100,296,396.18	6,951,076.32	1,291,122.36	38,761,019.38	5,686,141.03	174,989,089.17
ซื้อเพิ่ม	4,000,000.00	0.00	298,660.00	2,059,175.69	10,382,115.91	807,471.43	0.00	8,301,017.66	9,804,187.12	35,652,627.81
จำหน่าย	0.00	0.00	(22,000.00)	(30,732.71)	(2,539,398.96)	(191,448.90)	0.00	(2,803,526.88)	(494,700.00)	(6,081,807.45)
โอน	0.00	0.00	0.00	2,935.00	2,432.82	484,515.00	0.00	0.00	(489,882.82)	0.00
ณ วันที่ 31 ธันวาคม 2554	11,219,000.00	9,290,260.87	2,476,377.35	5,325,733.66	108,141,545.95	8,051,613.85	1,291,122.36	44,258,510.16	14,505,745.33	204,559,909.53
ซื้อเพิ่ม	7,500,000.00	0.00	5,384,166.77	1,428,939.57	22,266,708.34	1,667,105.08	0.00	5,777,140.00	3,872,500.00	47,896,559.76
จำหน่าย	0.00	0.00	0.00	(66,774.06)	(4,333,845.71)	(195,346.73)	0.00	(2,936,260.46)	(125,418.91)	(7,657,645.87)
โอน	0.00	18,208,457.12	44,369.30	0.00	0.00	0.00	0.00	0.00	(18,252,826.42)	0.00
ณ วันที่ 31 ธันวาคม 2555	18,719,000.00	27,498,717.99	7,904,913.42	6,687,899.17	126,074,408.58	9,523,372.20	1,291,122.36	47,099,389.70	0.00	244,798,823.42
ค่าเสื่อมราคาสะสม :										
ณ วันที่ 31 ธันวาคม 2553	0.00	3,933,541.19	626,670.81	2,587,158.89	68,118,128.80	4,508,090.96	1,291,118.36	33,067,285.61	0.00	114,131,994.62
ค่าเสื่อมราคาส่งจำหน่าย	0.00	417,886.17	107,612.19	293,506.23	13,562,659.04	1,379,724.94	0.00	673,768.74	0.00	16,435,157.31
ค่าเสื่อมราคาส่งจำหน่าย	0.00	0.00	(6,904.07)	(24,596.15)	(2,239,871.51)	(184,361.29)	0.00	(2,803,519.88)	0.00	(5,259,252.90)
ณ วันที่ 31 ธันวาคม 2554	0.00	4,351,427.36	727,378.93	2,856,068.97	79,440,916.33	5,703,454.61	1,291,118.36	30,937,534.47	0.00	125,307,899.03
ค่าเสื่อมราคาส่งจำหน่าย	0.00	1,263,634.14	291,542.13	813,640.13	14,697,975.52	1,365,927.34	0.00	1,133,097.30	0.00	19,565,816.56
ค่าเสื่อมราคาส่งจำหน่าย	0.00	0.00	0.00	(54,820.25)	(4,160,408.83)	(192,098.48)	0.00	(2,355,758.88)	0.00	(6,763,086.44)
ณ วันที่ 31 ธันวาคม 2555	0.00	5,615,061.50	1,018,921.06	3,614,888.85	89,978,483.02	6,877,283.47	1,291,118.36	29,714,872.89	0.00	138,110,629.15
มูลค่าสินทรัพย์สุทธิ - ตามบัญชี										
ณ วันที่ 31 ธันวาคม 2554	11,219,000.00	4,938,833.51	1,748,998.42	2,469,664.69	28,700,629.62	2,348,159.24	4.00	13,320,975.69	14,505,745.33	79,252,010.50
ณ วันที่ 31 ธันวาคม 2555	18,719,000.00	21,883,656.49	6,885,992.36	3,073,010.32	36,095,925.56	2,646,088.73	4.00	17,384,516.81	0.00	106,688,194.27



บริษัทย่อย 2 แห่ง จัดตั้งขึ้นเป็นบริษัทจำกัดในระหว่างไตรมาส 3 ปี 2554 ณ วันที่ 31 ธันวาคม 2555 บริษัทย่อยดังกล่าว มีอุปกรณ์มูลค่าไม่เป็นสาระสำคัญ

ณ วันที่ 31 ธันวาคม 2554 ที่ดิน อาคารและส่วนปรับปรุงอาคารราคาทุน จำนวนเงิน 33.41 ล้านบาท ได้จัดจำนองไว้เป็นหลักประกันเงินเบิกเกินบัญชีธนาคาร วงเงิน 4.50 ล้านบาท อัตราดอกเบี้ยร้อยละ MRR ต่อปี และหนี้สินที่อาจเกิดขึ้นในภายหน้าจากการให้ธนาคารออกหนังสือค้ำประกัน (หมายเหตุ 25.2) เมื่อวันที่ 10 กุมภาพันธ์ 2555 บริษัทฯ ได้เลิกใช้ที่ดิน อาคารและส่วนปรับปรุงอาคารเป็นหลักประกันหนี้สินต่าง ๆ ดังกล่าวข้างต้น โดยเปลี่ยนมาใช้เงินฝากธนาคารเป็นหลักประกันแทน

เครื่องมือและอุปกรณ์ช่าง ณ วันที่ 31 ธันวาคม 2555

			(หน่วย : บาท)
สินทรัพย์ที่ได้มาช่วง	ราคาทุน	ค่าเสื่อมราคาสะสม	ราคาทุนสุทธิ
ตัดค่าเสื่อมราคา โดยวิธีเส้นตรง			
- ก่อนวันที่ 23 ตุลาคม 2542	2,299,120.03	(2,299,027.03)	93.00
- ปี 2547 ถึงปัจจุบัน	46,742,025.65	(30,773,855.44)	15,968,170.21
ตัดค่าเสื่อมราคา โดยวิธีขอยกลดทอน			
- วันที่ 23 ตุลาคม 2542 ถึงปี 2546	4,974,607.31	(4,974,543.31)	64.00
- ปี 2549 ถึงปัจจุบัน	72,058,655.59	(51,931,057.24)	20,127,598.35
รวม	126,074,408.58	(89,978,483.02)	36,095,925.56

เครื่องมือและอุปกรณ์ช่าง ณ วันที่ 31 ธันวาคม 2554

			(หน่วย : บาท)
สินทรัพย์ที่ได้มาช่วง	ราคาทุน	ค่าเสื่อมราคาสะสม	ราคาทุนสุทธิ
ตัดค่าเสื่อมราคา โดยวิธีเส้นตรง			
- ก่อนวันที่ 23 ตุลาคม 2542	3,123,364.03	(3,123,264.03)	100.00
- ปี 2547 ถึงปัจจุบัน	36,882,116.25	(28,045,981.12)	8,836,135.13
ตัดค่าเสื่อมราคา โดยวิธีขอยกลดทอน			
- วันที่ 23 ตุลาคม 2542 ถึงปี 2546	5,516,215.07	(5,516,143.07)	72.00
- ปี 2549 ถึงปัจจุบัน	62,619,850.60	(42,755,528.11)	19,864,322.49
รวม	108,141,545.95	(79,440,916.33)	28,700,629.62

ค่าเสื่อมราคา สำหรับปี สิ้นสุดวันที่ 31 ธันวาคม 2555 และ 2554 จำนวนเงิน 14.70 ล้านบาท และ 13.56 ล้านบาท ตามลำดับ

### 11. สินทรัพย์ไม่หมุนเวียนอื่น ประกอบด้วย

	งบการเงินรวม (บาท)		งบการเงินเฉพาะกิจการ (บาท)	
	2555	2554	2555	2554
ลูกหนี้เงินประกันตามสัญญา	3,912,987.99	4,531,215.61	3,912,987.99	4,531,215.61
อื่นๆ	6,269.01	6,960.49	6,269.01	560.49
รวม	3,919,257.00	4,538,176.10	3,919,257.00	4,531,776.10
หัก ค่าเพื่อหนี้สงสัยจะสูญ	(3,622,564.07)	(3,622,564.07)	(3,622,564.07)	(3,622,564.07)
หัก ค่าเพื่อการด้อยค่าของสินทรัพย์	(6,269.01)	(560.49)	(6,269.01)	(560.49)
สุทธิ	290,423.92	915,051.54	290,423.92	908,651.54

### 12. หนี้สินตามสัญญาเช่าการเงิน ประกอบด้วย

#### 1) หนี้สินตามสัญญาเช่าการเงินไม่รวมดอกเบี้ยจ่ายในอนาคต มีดังนี้

	งบการเงินรวมและงบการเงินเฉพาะกิจการ (บาท)	
	2555	2554
เจ้าหนี้ตามสัญญาเช่าซื้อ	6,937,922.55	5,347,856.93
หัก ส่วนของหนี้สินระยะยาวที่ถึงกำหนดชำระภายในหนึ่งปี	(2,379,766.64)	(2,053,857.79)
สุทธิ	4,558,155.91	3,293,999.14

บริษัทฯ มีสินทรัพย์ถาวรราคาทุนที่อยู่ในระหว่างการจ่ายชำระตามสัญญาเช่าดังกล่าวข้างต้น ดังนี้

	งบการเงินรวมและงบการเงินเฉพาะกิจการ (บาท)	
	2555	2554
ยานพาหนะ	13,418,037.38	11,240,037.38
เครื่องใช้สำนักงาน	242,780.16	242,780.16
รวม	13,660,817.54	11,482,817.54

#### 2) จำนวนเงินขั้นต่ำที่ต้องจ่ายสำหรับสัญญาเช่าการเงิน มีดังนี้

	งบการเงินรวมและงบการเงินเฉพาะกิจการ (บาท)	
	2555	2554
ภายใน 1 ปี	2,717,909.75	2,327,070.79
เกิน 1 ปี แต่ไม่เกิน 3 ปี	4,175,452.74	3,016,729.37
เกิน 3 ปี แต่ไม่เกิน 5 ปี	569,103.00	414,116.97
รวม	7,462,465.49	5,757,917.13
หัก ดอกเบี้ยจ่ายในอนาคตของสัญญาเช่าการเงิน	(524,542.94)	(410,060.20)
มูลค่าปัจจุบันของเจ้าหนี้ตามสัญญาเช่าการเงิน	6,937,922.55	5,347,856.93

### 13. ทุนเรือนหุ้น

13.1 ตามรายงานการประชุมสามัญผู้ถือหุ้น ประจำปี 2555 เมื่อวันที่ 11 เมษายน 2555 ผู้ถือหุ้นมีมติ ดังนี้

- 1) ลดทุนจดทะเบียนของบริษัท จากเดิม 100 ล้านบาท เป็น 90 ล้านบาท ตัดหุ้นที่ยังมิได้จำหน่าย 10 ล้านหุ้น มูลค่าที่ตราไว้หุ้นละ 1 บาท โดยบริษัทฯ ได้จดทะเบียนการลดทุนดังกล่าวกับกระทรวงพาณิชย์แล้ว เมื่อวันที่ 24 เมษายน 2555
- 2) เพิ่มทุนจดทะเบียนของบริษัท เพื่อรองรับการจ่ายหุ้นปันผล และการใช้สิทธิจากการออกใบสำคัญแสดงสิทธิซื้อหุ้นสามัญ จากทุนจดทะเบียนเดิม 90 ล้านบาท เป็น 99 ล้านบาท ออกหุ้นสามัญเพิ่มทุน จำนวน 9 ล้านหุ้น มูลค่าที่ตราไว้หุ้นละ 1 บาท โดยบริษัทฯ ได้จดทะเบียนการเพิ่มทุนดังกล่าวกับกระทรวงพาณิชย์แล้ว เมื่อวันที่ 25 เมษายน 2555
- 3) ออกใบสำคัญแสดงสิทธิซื้อหุ้นสามัญของบริษัท ให้แก่ผู้บริหารและ/หรือพนักงานบริษัท จำนวน 4.50 ล้านหน่วย โดยไม่คิดราคาขาย อัตราในการใช้สิทธิ 1 หน่วย ต่อหุ้นสามัญ 1 หุ้น ในราคาหุ้นละ 5.72 บาท ใช้สิทธิภายใน 3 ปี นับจากวันที่ออกและเสนอขาย (ปีที่ 1 และปีที่ 2 ใช้สิทธิได้ไม่เกินร้อยละ 30 ต่อปี ส่วนปีที่ 3 ใช้สิทธิในส่วนที่เหลือ) กำหนดให้ใช้สิทธิทุกวันที่ 15 ของเดือนมีนาคม และกันยายน เมื่อวันที่ 4 กรกฎาคม 2555 บริษัทฯ ได้ออกใบสำคัญแสดงสิทธิดังกล่าวแล้ว จำนวน 4.30 ล้านหน่วย ส่วนใบสำคัญแสดงสิทธิที่เหลือจำนวน 0.20 ล้านหน่วย บริษัทฯ จะขออนุมัติยกเลิกจากผู้ถือหุ้นในการประชุมครั้งต่อไป

การเพิ่มขึ้นและลดลงของทุนที่ออกและชำระแล้ว สำหรับปี สิ้นสุดวันที่ 31 ธันวาคม 2555 มีดังนี้

	จำนวนหุ้น	บาท
หุ้นสามัญ ณ ต้นงวด	90,000,000	90,000,000.00
จ่ายหุ้นปันผล	4,499,635	4,499,635.00
ออกหุ้นสามัญจากการใช้สิทธิใบสำคัญแสดงสิทธิซื้อหุ้น		
สามัญของบริษัท ( QLT -ESOP )	589,900	589,900.00
หุ้นสามัญ ณ ปลายงวด	95,089,535	95,089,535.00

### 13.2 ไบสำคัญแสดงสิทธิ

เมื่อวันที่ 4 กรกฎาคม 2555 บริษัทฯ ได้ออกไบสำคัญแสดงสิทธิซื้อหุ้นสามัญของบริษัท (QLT-ESOP) ให้กับผู้บริหารและ/หรือพนักงานของบริษัท จำนวน 4.30 ล้านหน่วย โดยไม่คิดราคาขาย อัตราในการใช้สิทธิ 1 หน่วย ต่อหุ้นสามัญ 1 หุ้น ในราคาหุ้นละ 5.72 บาท ใช้สิทธิภายใน 3 ปี นับจากวันที่ออกและเสนอขาย (ปีที่ 1 และปีที่ 2 ใช้สิทธิได้ไม่เกินร้อยละ 30 ต่อปี ส่วนปีที่ 3 ใช้สิทธิในส่วนที่เหลือ) กำหนดให้ใช้สิทธิทุกวันที่ 15 ของเดือนมีนาคม และกันยายน

มูลค่ายุติธรรมโดยประมาณของสิทธิซื้อหุ้นแต่ละสิทธิที่ออกเท่ากับ 0.9991 บาท กำหนดโดยใช้แบบจำลองการกำหนดราคาสิทธิ Black-Scholes Model ข้อมูลนำเข้าแบบจำลอง ได้แก่ ราคาหุ้น ณ วันที่กำหนดราคา ซึ่งเท่ากับ 6.40 บาท ราคาใช้สิทธิเท่ากับ 5.72 บาท ความผันผวนที่คาดหวังร้อยละ 24.29 ความคาดหวังอัตราดอกเบี้ยเงินปันผลร้อยละ 5.47 อายุสัญญา 3 ปี และอัตราดอกเบี้ยปลอดความเสี่ยงร้อยละ 3.08

สำหรับปี สิ้นสุดวันที่ 31 ธันวาคม 2555 บริษัทฯ บันทึกค่าใช้จ่ายสำหรับการออกไบสำคัญแสดงสิทธิซื้อหุ้นสามัญของบริษัท (QLT-ESOP) ให้กับผู้บริหารและ/หรือพนักงานของบริษัท จำนวน 1.29 ล้านบาท รวมอยู่ในค่าใช้จ่ายเกี่ยวกับพนักงาน กับบันทึก “สำรองส่วนทุนจากการจ่ายโดยใช้หุ้นเป็นเกณฑ์” ในส่วนของผู้ถือหุ้น

การเพิ่มขึ้นและลดลงของไบสำคัญแสดงสิทธิซื้อหุ้นสามัญของบริษัท สำหรับปี สิ้นสุดวันที่ 31 ธันวาคม 2555 มีดังนี้

	จำนวนหน่วย
ไบสำคัญแสดงสิทธิ ณ ต้นงวด	0
ออกไบสำคัญแสดงสิทธิ	4,300,000
ใช้สิทธิตามไบสำคัญแสดงสิทธิ	(589,900)
ไบสำคัญแสดงสิทธิ ณ ปลายงวด	3,710,100

### 14. สำรองตามกฎหมาย

ตามพระราชบัญญัติบริษัทมหาชน จำกัด บริษัทฯ ต้องจัดสรรกำไรสุทธิประจำปีไว้เป็นสำรองตามกฎหมายไม่น้อยกว่าร้อยละ 5 ของกำไรสุทธิประจำปีหลังหักด้วยขาดทุนสะสมยกมา (ถ้ามี) จนกว่าสำรองตามกฎหมายนี้จะมียอดไม่น้อยกว่าร้อยละ 10 ของทุนจดทะเบียน ซึ่งหุ้นสำรองตามกฎหมายนี้ไม่อาจนำไปจ่ายเงินปันผลได้



## 15. การจัดสรรกำไรสะสม

### สำหรับปี 2555

ตามรายงานการประชุมสามัญผู้ถือหุ้น ประจำปี 2555 เมื่อวันที่ 11 เมษายน 2555 มีมติจ่ายเงินปันผลจากผลกำไรปี 2554 ให้แก่ผู้ถือหุ้นในอัตราหุ้นละ 0.55 บาท จำนวน 90 ล้านหุ้น รวมจำนวนเงิน 49.50 ล้านบาท กำหนดจ่ายเงินปันผลในวันที่ 10 พฤษภาคม 2555 โดยแบ่งจ่ายเป็น 1) จ่ายเงินปันผลเป็นเงินสดให้แก่ผู้ถือหุ้นอัตราหุ้นละ 0.50 บาท รวมจำนวนเงิน 45 ล้านบาท ซึ่งบริษัทฯ ได้จ่ายเงินปันผลระหว่างกาล เมื่อวันที่ 1 กันยายน 2554 อัตราหุ้นละ 0.20 บาท รวมจำนวนเงิน 18 ล้านบาท คงเหลือที่ต้องจ่ายในครั้งนี้อัตราหุ้นละ 0.30 บาท รวมจำนวนเงิน 27 ล้านบาท และ 2) จ่ายเงินปันผลเป็นหุ้นสามัญของบริษัท ไม่เกิน 4.50 ล้านบาท คิดเป็นอัตราการจ่ายเงินปันผล 0.05 บาทต่อหุ้น (กรณีมีเศษหุ้นต่ำกว่า 20 หุ้น ให้จ่ายเป็นเงินสดอัตราหุ้นละ 0.05 บาท) ให้แก่ผู้ถือหุ้นในอัตรา 20 หุ้นเดิม ต่อ 1 หุ้นปันผล บริษัทฯ ได้จ่ายเงินปันผลดังกล่าวข้างต้นแล้วในระหว่างปี

ตามรายงานการประชุมคณะกรรมการครั้งที่ 3/2555 เมื่อวันที่ 10 สิงหาคม 2555 มีมติจ่ายเงินปันผลจากผลกำไรปี 2555 ให้แก่ผู้ถือหุ้นในอัตราหุ้นละ 0.20 บาท จำนวน 94.50 ล้านหุ้น รวมจำนวนเงิน 18.90 ล้านบาท บริษัทฯ ได้จ่ายเงินปันผลดังกล่าวข้างต้นแล้วในระหว่างปี

### สำหรับปี 2554

ตามรายงานการประชุมสามัญผู้ถือหุ้น ประจำปี 2554 เมื่อวันที่ 25 เมษายน 2554 มีมติจ่ายเงินปันผลจากกำไรปี 2553 ให้แก่ผู้ถือหุ้นในอัตราหุ้นละ 0.35 บาท จำนวน 90 ล้านหุ้น เป็นจำนวนเงิน 31.50 ล้านบาท ซึ่งบริษัทฯ ได้จ่ายเงินปันผลระหว่างกาลไปแล้วหุ้นละ 0.10 บาท เมื่อวันที่ 3 กันยายน 2553 คงเหลือจ่ายอีกหุ้นละ 0.25 บาท จำนวน 90 ล้านหุ้น เป็นจำนวนเงิน 22.50 ล้านบาท โดยบริษัทฯ ได้จ่ายเงินปันผลดังกล่าวแล้วในระหว่างปี

ตามรายงานการประชุมคณะกรรมการบริษัท ครั้งที่ 3/2554 เมื่อวันที่ 6 สิงหาคม 2554 มีมติจ่ายเงินปันผลระหว่างกาลให้แก่ผู้ถือหุ้นในอัตราหุ้นละ 0.20 บาท จำนวน 90 ล้านหุ้น เป็นจำนวนเงิน 18.00 ล้านบาท โดยบริษัทฯ ได้จ่ายเงินปันผลระหว่างกาลดังกล่าวแล้วในระหว่างปี

## 16. การคำนวณภาษีเงินได้

### บริษัทใหญ่

บริษัทฯ คำนวณภาษีเงินได้ในอัตราร้อยละ 23 (สำหรับปี 2555) และร้อยละ 20 (สำหรับปี 2554) จากกำไร(ขาดทุน)ก่อนหักภาษีเงินได้บวกกลับด้วยสำรองค่าใช้จ่ายและรายการอื่นๆ ที่ไม่อนุญาตให้ถือเป็นรายจ่ายในการคำนวณภาษี (ถ้ามี) ยกเว้นกำไรในส่วนที่ได้รับยกเว้นจากการได้รับส่งเสริมการลงทุน (หมายเหตุ 22)

### บริษัทย่อย

บริษัทย่อยคำนวณภาษีเงินได้ในอัตราร้อยละ 15 - 23 (สำหรับปี 2555) และร้อยละ 15 - 30 (สำหรับปี 2554) จากกำไร(ขาดทุน)ก่อนหักภาษีเงินได้บวกกลับด้วยสำรองค่าใช้จ่ายและรายการอื่นๆ ที่ไม่อนุญาตให้ถือเป็นรายจ่ายในการคำนวณภาษี (ถ้ามี)

## 17. กำไรต่อหุ้น ประกอบด้วย

### 17.1 กำไรต่อหุ้นขั้นพื้นฐาน

กำไรต่อหุ้นขั้นพื้นฐาน คำนวณโดยการหารยอดกำไร(ขาดทุน)สุทธิสำหรับปี ด้วยจำนวนหุ้นสามัญถัวเฉลี่ยที่ออกและเรียกชำระแล้ว โดยใช้จำนวนหุ้นรวมจำนวนหุ้นปันผลที่ออกให้แก่ผู้ถือหุ้น (หมายเหตุ 15) และปรับย้อนหลังกำไรสุทธิต่อหุ้นสำหรับปี 2554 ใหม่ ดังนี้

	งบการเงินรวม			
	ก่อนจ่ายหุ้นปันผล		หลังจ่ายหุ้นปันผล	
	กำไรสุทธิต่อหุ้น	จำนวนหุ้น	กำไรสุทธิต่อหุ้น	จำนวนหุ้น
ปี 2555	-	-	0.99	94,664,033
ปี 2554	1.03	90,000,000	0.99	94,499,635

	งบการเงินเฉพาะกิจการ			
	ก่อนจ่ายหุ้นปันผล		หลังจ่ายหุ้นปันผล	
	กำไรสุทธิต่อหุ้น	จำนวนหุ้น	กำไรสุทธิต่อหุ้น	จำนวนหุ้น
ปี 2555	-	-	0.98	94,664,033
ปี 2554	1.03	90,000,000	0.99	94,499,635

### 17.2 กำไรต่อหุ้นปรับลด

กำไรต่อหุ้นปรับลด คำนวณโดยการหารยอดกำไร(ขาดทุน)สุทธิสำหรับปี ด้วยจำนวนหุ้นสามัญถัวเฉลี่ยที่ออกและเรียกชำระแล้ว โดยใช้จำนวนหุ้นรวมจำนวนหุ้นปันผลที่ออกให้แก่ผู้ถือหุ้น และปรับย้อนหลังกำไรสุทธิต่อหุ้นสำหรับปี 2554 ใหม่ ตามที่กล่าวในข้อ 17.1 บวกด้วยจำนวนหุ้นสามัญที่บริษัทฯ ต้องออกให้กับผู้ถือใบสำคัญแสดงสิทธิซื้อหุ้นสามัญของบริษัท

	งบการเงินรวม					
	กำไรสุทธิ		จำนวนหุ้น		กำไรต่อหุ้น	
	2555	บาท 2554	2555	หุ้น 2554	2555	บาท 2554
กำไรต่อหุ้นขั้นพื้นฐาน						
กำไรสุทธิที่เป็นของผู้ถือหุ้นสามัญ	93,747,941.76	93,124,123.68	94,664,033	94,499,635	<u>0.99</u>	<u>0.99</u>
ผลกระทบของหุ้นสามัญ เทียบเท่า						
ปรับเพิ่ม (สิทธิที่จะใช้สิทธิซื้อหุ้น)	-	-	594,850	-		
กำไรต่อหุ้นปรับลด						
กำไรสุทธิที่เป็นของผู้ถือหุ้นสามัญ						
สมมติว่ามีการเปลี่ยนแปลงเป็น						
หุ้นสามัญ	<u>93,747,941.76</u>	<u>93,124,123.68</u>	<u>95,258,883</u>	<u>94,499,635</u>	<u>0.98</u>	<u>0.99</u>
	งบการเงินเฉพาะกิจการ					
	กำไรสุทธิ		จำนวนหุ้น		กำไรต่อหุ้น	
	2555	บาท 2554	2555	หุ้น 2554	2555	บาท 2554
กำไรต่อหุ้นขั้นพื้นฐาน						
กำไรสุทธิที่เป็นของผู้ถือหุ้นสามัญ	92,891,866.70	93,106,086.94	94,664,033	94,499,635	<u>0.98</u>	<u>0.99</u>
ผลกระทบของหุ้นสามัญ เทียบเท่า						
ปรับเพิ่ม (สิทธิที่จะใช้สิทธิซื้อหุ้น)	-	-	594,850	-		
กำไรต่อหุ้นปรับลด						
กำไรสุทธิที่เป็นของผู้ถือหุ้นสามัญ						
สมมติว่ามีการเปลี่ยนแปลงเป็น						
หุ้นสามัญ	<u>92,891,866.70</u>	<u>93,106,086.94</u>	<u>95,258,883</u>	<u>94,499,635</u>	<u>0.98</u>	<u>0.99</u>

### 18. รายการบัญชีกับบุคคลและกิจการที่เกี่ยวข้องกัน

ส่วนหนึ่งในสินทรัพย์ หนี้สิน รายได้และค่าใช้จ่ายของบริษัทฯ และบริษัทย่อยเกิดขึ้นจากรายการทางบัญชีกับบุคคลและกิจการที่เกี่ยวข้องกัน รายการที่เกี่ยวข้องกันดังกล่าวเป็นไปตามเงื่อนไขทางการค้าและเกณฑ์ตามที่ตกลงระหว่างกัน มีรายละเอียดดังนี้

#### 18.1 ข้อมูลทั่วไป

ชื่อ	ลักษณะความสัมพันธ์	รายการค้า	นโยบายการกำหนดราคา
<b>บุคคลที่เกี่ยวข้องกัน</b>			
นายสรรพัชญ์ รัตคาม	กรรมการและผู้ถือหุ้นบริษัท	การค้าประกัน	ไม่คิดค่าธรรมเนียมบริการ
นางมณฑา ไชยะบาล	ญาติสนิทบุคคลที่เป็นกรรมการและผู้ถือหุ้นบริษัท	ค่าเช่าสำนักงาน	ตามราคาที่ตกลงในสัญญา เดือนละ 8,500 บาท เริ่ม มิถุนายน 2551
<b>บริษัทย่อย</b>			
บริษัท ควอลิตี้เทค เมียนมาร์ จำกัด	บริษัทถือหุ้นและกรรมการและผู้ถือหุ้นร่วมกัน	ค่าจ้างงาน	ใกล้เคียงกับราคาตลาด

#### 18.2 ยอดคงเหลือของสินทรัพย์และหนี้สินกับบุคคลและกิจการที่เกี่ยวข้องกัน มีดังนี้

	งบการเงินรวม (บาท)		งบการเงินเฉพาะกิจการ (บาท)	
	2555	2554	2555	2554
<b>ลูกหนี้การค้าและลูกหนี้อื่น</b>				
บริษัท ควอลิตี้เทค เมียนมาร์ จำกัด	0.00	0.00	56,716.21	268,651.78
<b>เจ้าหนี้การค้าและเจ้าหนี้อื่น</b>				
บริษัท ควอลิตี้เทค เมียนมาร์ จำกัด	0.00	0.00	36,802.08	0.00

#### 18.3 รายการรายได้และค่าใช้จ่ายกับบุคคลและกิจการที่เกี่ยวข้องกัน มีดังนี้

	งบการเงินรวม (บาท)		งบการเงินเฉพาะกิจการ (บาท)	
	2555	2554	2555	2554
<b>รายได้จากการให้บริการ - ค่าจ้างงาน</b>				
บริษัท ควอลิตี้เทค เมียนมาร์ จำกัด	0.00	0.00	1,364,219.37	251,076.43
	0.00	0.00	1,364,219.37	251,076.43
<b>ต้นทุนจากการให้บริการ - ค่าจ้างงาน</b>				
บริษัท ควอลิตี้เทค เมียนมาร์ จำกัด	0.00	0.00	76,176.00	0.00
<b>ค่าใช้จ่ายในการบริหาร - ค่าเช่าสำนักงาน</b>				
นางมณฑา ไชยะบาล	102,000.00	102,000.00	102,000.00	102,000.00



## 19. ค่าตอบแทนกรรมการ

ค่าตอบแทนกรรมการนี้เน้นผลประโยชน์ที่จ่ายให้แก่กรรมการบริษัท ตามมาตรา 90 ของพระราชบัญญัติบริษัทมหาชนจำกัด โดยไม่รวมถึงเงินเดือนและผลประโยชน์ที่เกี่ยวข้องที่จ่ายให้กับกรรมการในฐานะผู้บริหาร

## 20. ค่าตอบแทนผู้บริหาร

ค่าตอบแทนผู้บริหารเป็นค่าใช้จ่ายเกี่ยวกับเงินเดือน ค่าตอบแทนและผลประโยชน์อื่นให้แก่กรรมการเฉพาะในฐานะผู้บริหาร และให้ผู้บริหารตามนิยามในประกาศสำนักงานคณะกรรมการกำกับหลักทรัพย์และตลาดหลักทรัพย์แก่ ผู้จัดการหรือผู้ดำรงตำแหน่งระดับบริหารที่รายชื่อแรกต่อจากผู้จัดการลงมา และผู้ซึ่งดำรงตำแหน่งเทียบเท่าผู้ดำรงตำแหน่งระดับบริหารรายชื่อที่ 4 ทุกราย ค่าตอบแทนผู้บริหารบางส่วน ได้แสดงรวมอยู่ในต้นทุนการให้บริการ

## 21. ค่าใช้จ่ายตามลักษณะ

ค่าใช้จ่ายตามลักษณะที่สำคัญ ดังนี้

	งบการเงินรวม (บาท)		งบการเงินเฉพาะกิจการ (บาท)	
	2555	2554	2555	2554
ค่าใช้จ่ายเกี่ยวกับพนักงาน	167,777,558.97	143,659,593.77	167,730,386.80	143,659,593.77
ค่าเสื่อมราคา	19,582,568.23	16,435,157.31	19,565,816.56	16,435,157.31
วัสดุที่ใช้ไป	38,671,844.29	27,115,492.93	35,034,377.34	27,100,607.43
ค่าจ้างผู้รับเหมา	25,556,226.03	22,475,643.31	23,730,014.05	22,346,393.31
ค่าใช้จ่ายในการเดินทางและที่พัก	12,721,929.12	11,599,957.54	12,006,431.99	11,469,952.23
ค่าใช้จ่ายเกี่ยวกับสำนักงาน	6,978,785.08	5,575,497.30	6,942,332.55	5,572,037.80
ค่าธรรมเนียมและค่าที่ปรึกษา	3,038,545.48	2,457,395.07	2,876,269.05	2,280,313.43
ค่าซ่อมแซมและบำรุงรักษา	5,385,394.30	3,973,613.56	5,385,394.30	3,973,613.56
ค่าตอบแทนกรรมการ	2,247,435.77	2,094,016.38	2,247,435.77	2,094,016.38
ค่าตอบแทนผู้บริหาร	16,541,743.69	17,114,614.27	16,541,743.69	17,114,614.27

## 22. สิทธิและประโยชน์ตามบัตรส่งเสริมการลงทุน

22.1 บริษัทฯ ได้รับสิทธิประโยชน์บางประการในฐานะผู้ได้รับการส่งเสริมการลงทุน ตามพระราชบัญญัติส่งเสริมการลงทุน พ.ศ. 2520 รวม 3 ฉบับ ในงานให้บริการตรวจสอบความสมบูรณ์ของเนื้อโลหะและบริการตรวจสอบต่าง ๆ โดยฉบับที่ 1 เมื่อวันที่ 28 ธันวาคม 2548 ฉบับที่ 2 วันที่ 18 มิถุนายน 2550 และฉบับที่ 3 วันที่ 4 สิงหาคม 2551 ซึ่งสิทธิพิเศษที่สำคัญที่ได้รับมีดังนี้

22.1.1 ยกเว้นอากรขาเข้าสำหรับเครื่องจักรตามที่คณะกรรมการส่งเสริมการลงทุนพิจารณาอนุมัติ

22.1.2 ยกเว้นภาษีเงินได้นิติบุคคลสำหรับกำไรสุทธิที่ได้จากการประกอบกิจการที่ได้รับการส่งเสริม มีกำหนดเวลา 8 ปี นับแต่วันที่เริ่มมีรายได้จากการประกอบกิจการนั้น ในกรณีที่ประกอบกิจการขาดทุนในระหว่างเวลาที่ได้รับยกเว้นภาษีเงินได้ สามารถนำผลขาดทุนประจำปีที่เกิดขึ้นไปหักออกจากกำไรสุทธิที่เกิดขึ้นภายหลังระยะเวลาที่ได้รับยกเว้นภาษี ภายในกำหนดเวลาไม่เกิน 5 ปี นับแต่วันพ้นกำหนดระยะเวลาดังกล่าว

22.1.3 ผู้ถือหุ้นของบริษัทฯ จะได้รับประโยชน์จากการได้รับยกเว้นภาษีเงินได้ สำหรับเงินปันผลที่ได้รับจากบริษัทฯ ตลอดระยะเวลาที่บริษัทฯ ได้รับยกเว้นภาษีเงินได้นิติบุคคล

ทั้งนี้บริษัทฯ จะต้องปฏิบัติตามเงื่อนไขต่าง ๆ ตามที่กำหนดไว้ในบัตรส่งเสริมการลงทุน

22.2 ผลการดำเนินงานของบริษัทและบริษัทย่อย สำหรับปี สิ้นสุดวันที่ 31 ธันวาคม 2555 และ 2554 แยกตามสิทธิประโยชน์ตามบัตรส่งเสริมการลงทุน มีดังนี้

	งบการเงินรวม (บาท)					
	ส่วนที่ได้รับการส่งเสริมการลงทุน		ส่วนที่ไม่ได้รับการส่งเสริมการลงทุน		รวม	
	2555	2554	2555	2554	2555	2554
รายได้จากการให้บริการ	343,481,285.19	318,749,059.46	58,454,987.53	34,373,304.34	401,936,272.72	353,122,363.80
ต้นทุนการให้บริการ	(219,673,772.40)	(193,653,243.34)	(40,119,192.95)	(22,676,620.30)	(259,792,965.35)	(216,329,863.64)
กำไรขั้นต้น	123,807,512.79	125,095,816.12	18,335,794.58	11,696,684.04	142,143,307.37	136,792,500.16
รายได้อื่น	0.00	0.00	4,036,894.14	4,294,469.43	4,036,894.14	4,294,469.43
ค่าใช้จ่ายในการบริหาร	(40,725,581.36)	(40,312,326.00)	(6,879,047.01)	(5,052,678.52)	(47,604,628.37)	(45,365,004.52)
ต้นทุนทางการเงิน	(277,076.44)	(275,964.57)	(42,732.87)	(32,981.02)	(319,809.31)	(308,945.59)
ภาษีเงินได้	0.00	0.00	(3,561,111.65)	(2,199,941.15)	(3,561,111.65)	(2,199,941.15)
กำไรสำหรับปี	82,804,854.99	84,507,525.55	11,889,797.19	8,705,552.78	94,694,652.18	93,213,078.33

บริษัทย่อย 2 แห่ง จัดตั้งขึ้นเป็นบริษัทจำกัดในระหว่างไตรมาส 3 ปี 2554

### 23. การเสนอข้อมูลทางการเงินจำแนกตามส่วนงาน

บริษัทฯ ดำเนินธุรกิจในส่วนงานทางธุรกิจเดียว คือการให้บริการตรวจสอบและทดสอบโดยไม่ทำลาย และการให้บริการตรวจสอบทดสอบและรับรองอื่น สำหรับความปลอดภัยในการใช้งานของงานเชื่อมโลหะ งานโลหะและอุปกรณ์ที่สำคัญ และบริษัทฯ มีส่วนงานทางภูมิศาสตร์ทั้งในประเทศไทยและต่างประเทศ แต่เนื่องจากส่วนงานในต่างประเทศมีรายได้จากการให้บริการไม่ถึงร้อยละ 10 ของรายได้จากการให้บริการรวม บริษัทฯ จึงไม่ได้นำเสนอข้อมูลทางการเงินจำแนกตามส่วนงาน

## 24. การเปิดเผยข้อมูลเกี่ยวกับเครื่องมือทางการเงิน

### 1) นโยบายการบัญชี

รายละเอียดนโยบายบัญชีที่สำคัญ วิธีการที่ใช้ซึ่งรวมถึงเกณฑ์ในการรับรู้และการวัดมูลค่าเกี่ยวกับสินทรัพย์และหนี้สินทางการเงินแต่ละประเภท ได้เปิดเผยไว้แล้วในหมายเหตุข้อ 4.9

### 2) ความเสี่ยงจากการไม่ปฏิบัติตามสัญญา

ความเสี่ยงจากการไม่ปฏิบัติตามสัญญา เกิดจากการที่คู่สัญญาไม่ปฏิบัติตามข้อกำหนดในสัญญา ซึ่งก่อให้เกิดความเสียหายแก่บริษัท บริษัทฯ มีนโยบายในการป้องกันความเสี่ยงนี้ โดยการพิจารณาฐานะทางการเงินของลูกค้า และเรียกเก็บเงินตามส่วนของงานที่ทำเสร็จ สำหรับสินทรัพย์ทางการเงินที่แสดงในงบแสดงฐานะการเงินราคาตามบัญชีของสินทรัพย์หลังหักค่าเผื่อหนี้สงสัยจะสูญ ถือเป็นมูลค่าสูงสุดของความเสี่ยงที่เกิดจากการไม่ปฏิบัติตามสัญญา

### 3) ความเสี่ยงเกี่ยวกับอัตราดอกเบี้ย

ความเสี่ยงเกี่ยวกับอัตราดอกเบี้ย เกิดจากการเปลี่ยนแปลงของอัตราดอกเบี้ยในตลาดในอนาคต การเปลี่ยนแปลงดังกล่าวจะส่งผลกระทบต่อผลการดำเนินงานและกระแสเงินสดของบริษัท บริษัทฯ มีความเสี่ยงเกี่ยวกับอัตราดอกเบี้ยเนื่องจากมีเงินเบิกเกินบัญชีธนาคารและหนี้สินตามสัญญาเช่าการเงิน บริษัทฯ มิได้ใช้ตราสารอนุพันธ์ทางการเงินเพื่อป้องกันความเสี่ยงดังกล่าว

### 4) ราคายุติธรรมของเครื่องมือทางการเงิน

สินทรัพย์ทางการเงินที่แสดงในงบแสดงฐานะการเงิน ประกอบด้วย เงินสดและรายการเทียบเท่าเงินสด เงินลงทุนชั่วคราว ลูกหนี้การค้าและลูกหนี้อื่น และเงินลงทุนระยะยาว หนี้สินทางการเงินที่แสดงในงบแสดงฐานะการเงิน ประกอบด้วย เจ้าหนี้การค้าและเจ้าหนี้อื่น และหนี้สินตามสัญญาเช่าการเงิน

ราคาตามบัญชีของสินทรัพย์และหนี้สินทางการเงิน มีมูลค่าใกล้เคียงกับมูลค่ายุติธรรม

## 25. ภาระผูกพันและหนี้สินที่อาจเกิดขึ้นในภายหน้า

25.1 บริษัทฯ มีภาระผูกพันตามสัญญาจ้างก่อสร้างอาคารสำนักงาน ณ วันที่ 31 ธันวาคม 2554 จำนวนเงิน 3.75 ล้านบาท

25.2 บริษัทฯ มีหนี้สินที่อาจเกิดขึ้นในภายหน้าจากการให้ธนาคารในประเทศแห่งหนึ่ง ออกหนังสือค้ำประกันผลงานให้แก่ลูกค้าบางรายของบริษัท และค้ำประกันการใช้ไฟฟ้ากับหน่วยงานราชการ ณ วันที่ 31 ธันวาคม 2555 และ 2554 รวมจำนวนเงิน 4.86 ล้านบาท และ 6.21 ล้านบาท ตามลำดับ หนี้สินที่อาจเกิดขึ้นดังกล่าวค้ำประกันโดยเงินฝากธนาคาร



## 26. กองทุนสำรองเลี้ยงชีพพนักงาน

เมื่อวันที่ 8 กุมภาพันธ์ 2549 บริษัทฯ ได้เข้าร่วมเป็นสมาชิกกองทุนสำรองเลี้ยงชีพชื่อ "กองทุนสำรองเลี้ยงชีพสวัสดิการ พัฒนา" ซึ่งจดทะเบียนแล้ว ตามพระราชบัญญัติกองทุนสำรองเลี้ยงชีพ พ.ศ. 2530 และที่แก้ไขเพิ่มเติม โดยให้บริษัทจัดการกองทุนเป็นผู้จัดการกองทุนฯ ซึ่งตามระเบียบของกองทุนฯ พนักงานต้องจ่ายเงินสะสมเข้ากองทุน ในอัตราร้อยละ 3 ถึง 9 ของค่าจ้างตามอายุการทำงานของพนักงาน และบริษัทฯ จ่ายสมทบเป็นรายเดือนเข้ากองทุนในอัตราเดียวกัน ส่วนที่พนักงานจ่ายสะสมและผลประโยชน์จะจ่ายแก่สมาชิกเมื่อสมาชิกนั้น ๆ เสียชีวิต ทูพพลภาพ เกษียณอายุหรือลาออกจากการเป็นสมาชิก

กองทุนสำรองเลี้ยงชีพนี้บริหารโดยบริษัทหลักทรัพย์จัดการกองทุน กสิกรไทย จำกัด สำหรับปี 2555 และ 2554 บริษัทฯ มีค่าใช้จ่ายเงินสมทบกองทุน เป็นจำนวนเงิน 2.78 ล้านบาท และ 2.49 ล้านบาท ตามลำดับ

## 27. การบริหารจัดการทุน

วัตถุประสงค์ของบริษัทฯ ในการบริหารทางการเงินคือ การดำรงไว้ซึ่งความสามารถในการดำเนินงานอย่างต่อเนื่องและดำรงไว้ซึ่งโครงสร้างทุนที่เหมาะสม

## 28. เหตุการณ์ภายหลังรอบระยะเวลารายงาน

ตามรายงานการประชุมคณะกรรมการของบริษัท ครั้งที่ ..... เมื่อวันที่ 14 กุมภาพันธ์ 2556 มีมติเห็นชอบให้เสนอขออนุมัติต่อที่ประชุมผู้ถือหุ้นจ่ายเงินปันผลจากผลกำไรปี ..... ให้แก่ผู้ถือหุ้นในอัตราหุ้นละ ..... บาท จำนวน ..... ล้านหุ้น รวมเป็นเงิน ..... ล้านบาท

## 29. การอนุมัติงบการเงิน

งบการเงินนี้ได้รับการอนุมัติให้ออกงบการเงินโดยคณะกรรมการของบริษัทฯ เมื่อวันที่ 16 กุมภาพันธ์ 2556



บริษัท ควอลิตี้เทค จำกัด (มหาชน)

Qualitech Public Company Limited

21/3 ถนนบ้านพลอง ตำบลมาบตาพุด อำเภอเมือง จังหวัดระยอง 21150 / โทรศัพท์: 038-691408-10 / โทรสาร : 038-692028

[info@qualitechplc.com](mailto:info@qualitechplc.com) / [www.qualitechplc.com](http://www.qualitechplc.com)