



บริษัท ควอลลิเทค จำกัด (มหาชน)
Qualitech Public Company Limited

รายงานประจำปี 2556



| | 2554 | 2555 | 2556 |
|---|--------|--------|--------|
| งบกำไรขาดทุนเบ็ดเสร็จ (ล้านบาท) | | | |
| รายได้จากการให้บริการ | 353.12 | 401.94 | 397.00 |
| ต้นทุนและค่าใช้จ่าย | 262.01 | 307.71 | 315.43 |
| กำไรขั้นต้น | 136.79 | 141.97 | 131.69 |
| กำไรสุทธิ | 93.21 | 94.69 | 83.14 |
| งบแสดงฐานะการเงิน (ล้านบาท) | | | |
| สินทรัพย์รวม | 342.77 | 397.91 | 430.58 |
| หนี้สินรวม | 57.48 | 58.61 | 70.11 |
| ส่วนของผู้ถือหุ้น | 285.29 | 339.30 | 360.47 |
| อัตราส่วนทางการเงิน | | | |
| อัตรากำไรขั้นต้น (%) | 38.74 | 35.32 | 33.17 |
| อัตรากำไรสุทธิ (%) | 26.40 | 23.56 | 20.94 |
| อัตราผลตอบแทนจากส่วนของผู้ถือหุ้น (%) | 36.03 | 30.32 | 23.76 |
| อัตราผลตอบแทนจากสินทรัพย์รวม (%) | 30.61 | 25.57 | 20.07 |
| อัตราส่วนหนี้สินต่อส่วนของผู้ถือหุ้น (เท่า) | 0.20 | 0.17 | 0.19 |
| ผลการดำเนินงานต่อหุ้น | | | |
| กำไรสุทธิต่อหุ้นขั้นพื้นฐาน (บาท)* | 0.99 | 0.99 | 0.87 |
| กำไรสุทธิต่อหุ้นปรับลด (บาท)** | 0.99 | 0.98 | 0.86 |
| มูลค่าตามบัญชีต่อหุ้น (บาท) | 3.17 | 3.57 | 3.74 |

* จำนวนหุ้นคำนวณตามวิธีถัวเฉลี่ยถ่วงน้ำหนัก

** คำนวณจากทุนชำระแล้ว

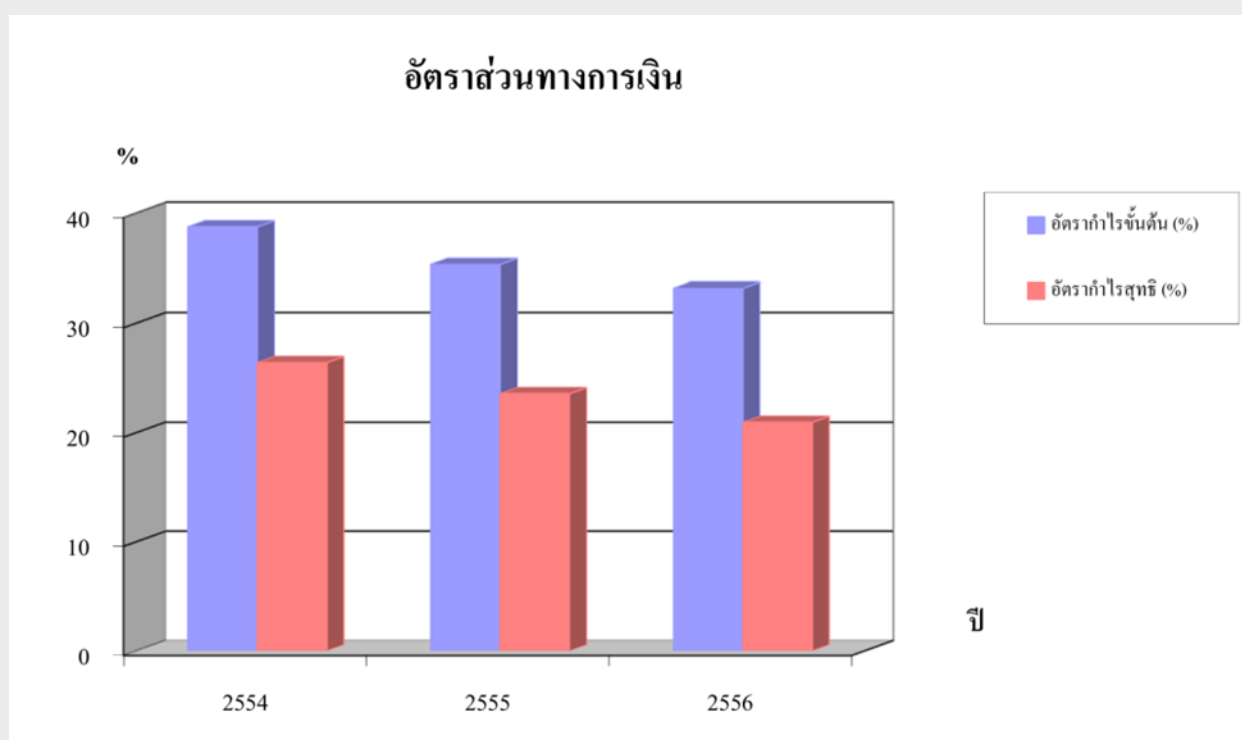
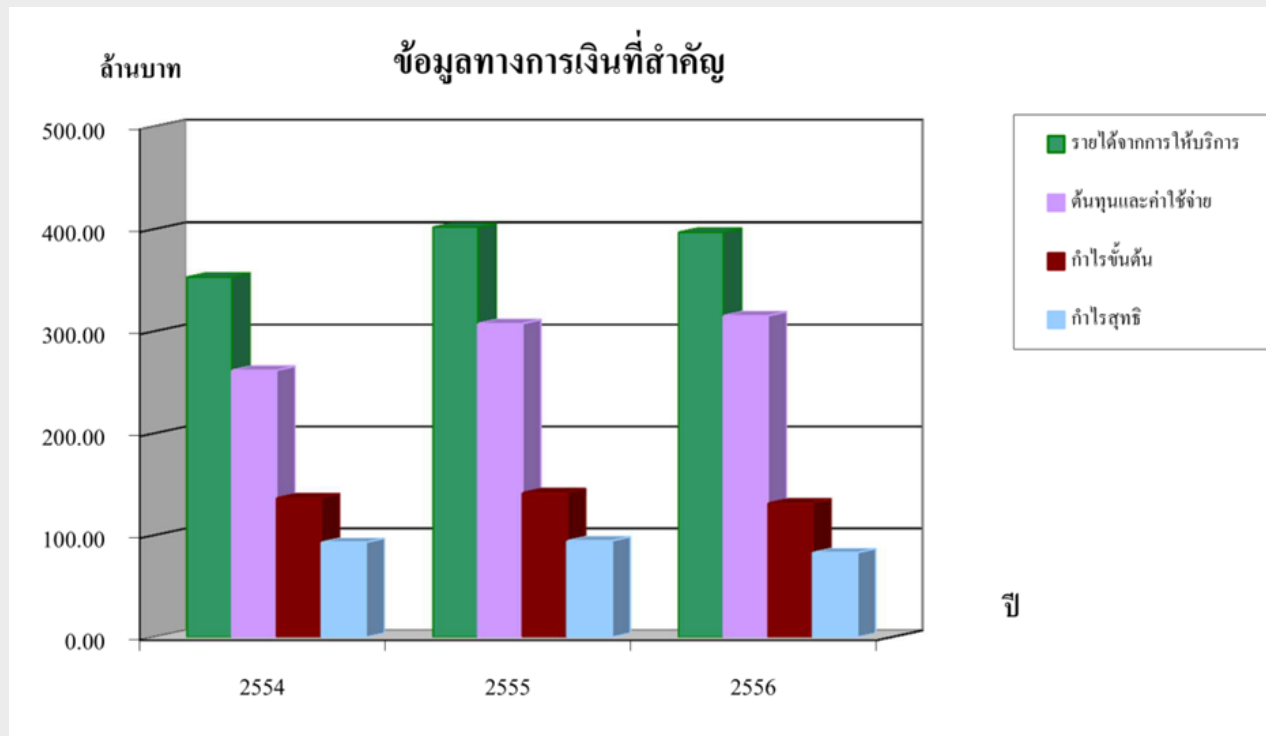

สารบัญ

| | หน้า |
|---|------|
| สารจากคณะกรรมการบริษัท | 1 |
| รายงานคณะกรรมการตรวจสอบ | 2 |
| ลักษณะการประกอบธุรกิจ | |
| ข้อมูลทั่วไป | 4 |
| พัฒนาการที่สำคัญของบริษัท | 5 |
| โครงสร้างรายได้ | 9 |
| ปัจจัยความเสี่ยง | 10 |
| โครงสร้างการถือหุ้นและการจัดการ | |
| โครงสร้างการถือหุ้น | 12 |
| โครงสร้างการจัดการ | 15 |
| การกำกับดูแลกิจการ | 24 |
| ความรับผิดชอบต่อสังคม | 31 |
| การควบคุมภายใน | 36 |
| รายการระหว่างกัน | 37 |
| ฐานะการเงินและผลการดำเนินงาน | 39 |
| คำอธิบายและการวิเคราะห์ฐานะการเงินและผลการดำเนินงาน | 44 |
| รายงานของผู้สอบบัญชีรับอนุญาต | 46 |
| งบการเงิน | 48 |

วิสัยทัศน์

บริษัท มุ่งดำเนินธุรกิจในด้านวิศวกรรมความปลอดภัย ด้วยการให้บริการที่มีคุณภาพสูงตามมาตรฐานสากล โดยใช้เทคโนโลยีที่ทันสมัย เพื่อสร้างความเข้มแข็งให้กับระบบความปลอดภัยสาธารณะ และบริษัทฯ จะดำรงการพัฒนาศักยภาพขององค์กร และบุคลากรให้ได้รับรองความสามารถในระดับสากลอย่างต่อเนื่อง เพื่อก้าวสู่การเป็นผู้นำในประชาคมเศรษฐกิจอาเซียน (AEC)

เรียน ผู้ถือหุ้นทุกท่าน

ปี 2556 ที่ผ่านมานับเป็นอีกปีหนึ่งที่บริษัทฯ ประสบความสำเร็จในการดำเนินงาน แม้จะต้องเผชิญกับภาวะการแข่งขันที่เพิ่มสูงขึ้นอย่างรุนแรงในปีที่ผ่านมา อันเนื่องมาจากปัจจัยภายในและภายนอก และการเพิ่มขึ้นของต้นทุนด้านบุคลากร จากผลกระทบการปรับอัตราค่าแรงงาน เพื่อให้เรายังสามารถแข่งขันในตลาดแรงงานได้ นอกจากนี้ยังมีภาวะการแข่งขันในอุตสาหกรรมที่เพิ่มขึ้นอย่างต่อเนื่อง โดยคู่แข่งส่วนใหญ่นำกลยุทธ์ด้านราคามาใช้เพื่อสร้างความได้เปรียบในการแข่งขันมากขึ้น จากปัจจัยดังกล่าวข้างต้น ส่งผลให้ผลการดำเนินงานของบริษัท ควอลิเทค จำกัด (มหาชน) และบริษัทย่อย มีรายได้รวม เป็นจำนวน 401.13 ล้านบาท ลดลงจากปีที่ผ่านมา 1.20 % และมีกำไรสุทธิรวม 83.50 ล้านบาท ลดลง 10.93% เมื่อเทียบกับปีที่ผ่านมา

อย่างไรก็ตาม บริษัทฯ ยังคงเชื่อมั่นว่า บริษัทฯ จะสามารถเติบโตได้อย่างมั่นคง เนื่องจากธุรกิจของบริษัทฯ เกี่ยวข้องกับเรื่องความปลอดภัยสาธารณะและสิ่งแวดล้อม ซึ่งเป็นเรื่องที่เกี่ยวข้องต้องให้ความสำคัญเป็นอย่างมาก

สำหรับในปี 2557 บริษัทฯ บริษัทฯ ยังคงให้ความสำคัญในเรื่องการพัฒนาองค์กร เพื่อให้ได้รับการรับรองมาตรฐานในระดับสากลมากยิ่งขึ้น เน้นเรื่องการพัฒนาศักยภาพของบุคลากรอย่างต่อเนื่อง รวมถึงการปลูกจิตสำนึกด้านคุณภาพและความปลอดภัยต่อพนักงานและผู้เกี่ยวข้อง ควบคู่กับการดูแลสังคมและสิ่งแวดล้อม เพื่อให้บริษัทฯ สามารถเติบโตได้อย่างมั่นคงและยั่งยืน

ท้ายนี้ ผมในนามคณะกรรมการ ขอขอบคุณท่านผู้ถือหุ้น ลูกค้าและผู้มีอุปการะคุณทุกท่าน ที่ให้การสนับสนุนบริษัทฯ ด้วยดีเสมอมา และขอขอบคุณพนักงานของบริษัทฯ ทุกท่าน ที่ร่วมแรงร่วมใจในการทำงาน คณะกรรมการบริษัทฯ หวังว่าจะยังคงได้รับเกียรติ ความไว้วางใจ และการสนับสนุนที่ดีเช่นนี้ตลอดไป



(นายทึ บุญพราหมณ์)
ประธานกรรมการบริษัท



(นายสรวิชัย รัตคาม)
กรรมการผู้จัดการ

เรียน ท่านผู้ถือหุ้นและผู้เกี่ยวข้องทุกท่าน

คณะกรรมการตรวจสอบ บริษัท ควอลิเทค จำกัด (มหาชน) ประกอบด้วยกรรมการบริษัทที่เป็นกรรมการอิสระ 3 ท่าน ซึ่งองค์ประกอบและคุณสมบัติของคณะกรรมการตรวจสอบเป็นไปตามหลักเกณฑ์ที่กำหนดในประกาศคณะกรรมการกำกับหลักทรัพย์และตลาดหลักทรัพย์แห่งประเทศไทย โดยมีรายชื่อดังนี้

- | | | |
|-------------|-------------|----------------------|
| 1. นายสมยศ | เจียมจรัสกร | ประธานกรรมการตรวจสอบ |
| 2. นายทินกร | สีดาสมบูรณ์ | กรรมการตรวจสอบ |
| 3. นายสมชาย | จงศิริเลิศ | กรรมการตรวจสอบ |

- ในปี 2556 คณะกรรมการตรวจสอบได้มีการประชุมรวม 4 ครั้ง ได้ปฏิบัติหน้าที่และความรับผิดชอบโดยสรุปดังนี้
1. สอบทานความถูกต้องและน่าเชื่อถือของงบการเงินรายไตรมาสและงบการเงินประจำปี 2556 ของบริษัทฯ ซึ่ง งบการเงินดังกล่าวได้จัดทำขึ้นตามมาตรฐานการบัญชีที่รับรองทั่วไป มีการเปิดเผยข้อมูลเพียงพอ และเป็นไปตามข้อกำหนดและประกาศของคณะกรรมการกำกับหลักทรัพย์และตลาดหลักทรัพย์แห่งประเทศไทย
 2. ด้านการกำกับดูแลการดำเนินงานของบริษัทฯ ตามหลักการกำกับดูแลกิจการที่ดี คณะกรรมการตรวจสอบ ได้สอบทานแล้วมีความเห็นว่าเป็นไปตามมาตรฐานการกำกับดูแลกิจการที่ดี รวมถึงกฎหมายที่เกี่ยวข้องกับธุรกิจของบริษัทฯ
 3. พิจารณาสอบทานความเพียงพอของการบริหารความเสี่ยงของบริษัทฯ ได้ติดตามให้มีการปฏิบัติและป้องกันความเสี่ยง โดยหน่วยงานตรวจสอบภายใน ทั้งจากข้อเสนอแนะของผู้สอบบัญชี และจากการบริหารงานของบริษัทฯ ให้ครอบคลุมกับสถานะการณที่เปลี่ยนแปลง ทั้งด้านเศรษฐกิจ สังคม และการเมือง
 4. พิจารณาสอบทานความเหมาะสมของระบบการควบคุมภายใน โดยมีการเสนอแนะเพื่อช่วยปรับปรุงระบบ การควบคุมภายในให้มีประสิทธิภาพและคล่องตัวมากขึ้น ทนต่อการเปลี่ยนแปลงของภาวะเศรษฐกิจ และการบริหารงานในยุคที่มีการแข่งขันอย่างเสรีและไร้ขีดจำกัดในเรื่องการสื่อสาร
 5. ด้านการกำกับดูแลการตรวจสอบภายใน ได้สอบทานแผนการตรวจสอบประจำปี การปฏิบัติงาน และการรายงาน ผลการตรวจสอบ ซึ่งการตรวจสอบภายในของบริษัทฯ มีความเพียงพอเหมาะสม ครอบคลุมปัจจัยเสี่ยง และเกิดประสิทธิผลในการบริหารจัดการ
 6. การประเมินการปฏิบัติงานของผู้สอบบัญชี คณะกรรมการตรวจสอบมีความเห็นเสนอต่อคณะกรรมการบริษัท เพื่อขออนุมัติที่ประชุมผู้ถือหุ้น แต่งตั้ง นางสาวสมจินตนา พลหิรัญรัตน์ ผู้สอบบัญชีรับอนุญาตเลขที่ 5599 และหรือนางวิไลรัตน์ โรจน์นครินทร์ ผู้สอบบัญชีรับอนุญาตเลขที่ 3104 บริษัท สอบบัญชี ดี ไอ เอ อินเตอร์เนชั่นแนล จำกัด เป็นผู้สอบบัญชีของบริษัทฯ ประจำปี 2557 โดยมีค่าตอบแทนการตรวจสอบบัญชีไม่เกินปีละ 850,000 บาท

อนึ่ง ในการปฏิบัติหน้าที่ของคณะกรรมการตรวจสอบเป็นไปอย่างมีอิสระในการพิจารณา การเสนอความคิดเห็นและให้คำแนะนำในการบริหารจัดการเพื่อให้เกิดประโยชน์สูงสุดต่อบริษัทฯ ซึ่งได้รับความร่วมมือ อย่างดีจากทุกฝ่าย ต้องขอขอบคุณมา ณ โอกาสนี้

ขอแสดงความนับถืออย่างสูง



(นายสมยศ เจียมจรัสกร)



นายนิธิ บุญพราหมณ์
ประธานกรรมการ/กรรมการอิสระ



นายสมยศ เจียมจิรังกร
ประธานกรรมการตรวจสอบ/กรรมการอิสระ



นายสรพัชชู รัตคาม
กรรมการ/กรรมการบริหาร



นายสุเมธ เตชาชัยนรินทร์
กรรมการ/กรรมการบริหาร



นางสาวรัชনীวรรณ รวีรัช
กรรมการ/กรรมการบริหาร



นายสมชาย ลัทธิกุลธรรม
กรรมการ



นางมณีรัตมี รัตคาม
กรรมการ



นายทินทร สิตาสมบูรณ์
กรรมการตรวจสอบ/กรรมการอิสระ



นายสมชาย จงศิริเลิศ
กรรมการตรวจสอบ/กรรมการอิสระ

ข้อมูลทั่วไป

สถานที่ตั้งบริษัท และ สาขา

| | |
|------------------|---|
| ชื่อบริษัท | บริษัท ควอลิเทค จำกัด (มหาชน) |
| ทุนจดทะเบียน | 99 ล้านบาท ทุนชำระแล้ว 96.58 ล้านบาท |
| ประเภทธุรกิจ | ให้บริการตรวจสอบและทดสอบโดยไม่ทำลาย (Non-Destructive Testing) และการตรวจสอบและรับรองคุณภาพ (Inspection & Certification) |
| เลขทะเบียนบริษัท | 0107550000220 |
| เว็บไซต์ | www.qualitechplc.com |

ที่ตั้งสำนักงานใหญ่

เลขที่ 21/3 ถนนบ้านพลอง ตำบลมาบตาพุด
อำเภอเมืองระยอง จังหวัดระยอง
โทรศัพท์ 0-3869-1408 ถึง 10
โทรสาร 0-3869-2028g



ที่ตั้งสำนักงานสาขา (1)

เลขที่ 1/37 หมู่ที่ 1 ตำบลหนองซาก
อำเภอบ้านบึง จังหวัดชลบุรี
โทรศัพท์ 0-3829-7302 ถึง 6
โทรสาร 0-3829-7305



ที่ตั้งสำนักงานสาขา (2)

เลขที่ 50 ซอยพัฒนาการ 57
แขวงประเวศ เขตประเวศ
กรุงเทพมหานคร 10250
โทรศัพท์ 0-21169294
โทรสาร 0-21169294 ต่อ 18



นายทะเบียนหุ้นสามัญ

บริษัท ศูนย์รับฝากหลักทรัพย์ (ประเทศไทย) จำกัด
62 อาคารตลาดหลักทรัพย์แห่งประเทศไทย
ถนนรัชดาภิเษก แขวงคลองเตย เขตคลองเตย
กรุงเทพมหานคร 10110
โทรศัพท์ 0-2229-2800 Call Center 0-2229-2888

ผู้สอบบัญชีรับอนุญาต นางสาวสมจินตนา พลหิรัญรัตน์
ผู้สอบบัญชีรับอนุญาต ทะเบียนเลขที่ 5599
บริษัท สอบบัญชี ดี ไอ เอ อินเตอร์เนชั่นแนล จำกัด
เลขที่ 316/32 ซอยสุขุมวิท 22 ถนนสุขุมวิท แขวงคลองเตย
เขตคลองเตย กรุงเทพมหานคร 10110
โทรศัพท์ 0-2259-5300 โทรสาร 0-2260-1553

นอกจากนี้ บริษัทฯ ยังมีสำนักงานย่อยอีก 3 แห่ง เพื่อใช้ในการประกอบธุรกิจตามหน่วยงานต่าง ๆ ดังนี้

1. เลขที่ 302/4 ตำบลเขาหินซ้อน อำเภอพนมสารคาม จังหวัดฉะเชิงเทรา
2. เลขที่ 241/9 หมู่ที่ 7 ถนนเนินแสนสุข ตำบลหนองแวง อำเภอสรีราชา จังหวัดชลบุรี
3. เลขที่ 188/122 ถนนสุขุมวิท ตำบลเชิงเนิน อำเภอเมืองระยอง จังหวัดระยอง

ประวัติความเป็นมาและพัฒนาการที่สำคัญของบริษัท

ปี 2534

- เริ่มก่อตั้งบริษัทเมื่อวันที่ 11 กุมภาพันธ์ 2534 ทุนจดทะเบียน 2 ล้านบาท ตั้งสำนักงานอยู่ในเขต กรุงเทพมหานคร
- ได้รับใบรับรอง เรื่องคุณสมบัติและคุณวุฒิของผู้ทดสอบและตรวจสอบถังก๊าซหุงต้ม ถังเก็บและจ่ายก๊าซ ถังขนส่งก๊าซ ระบบท่อก๊าซและอุปกรณ์ และการออกใบรับรองให้เป็นผู้ทดสอบและตรวจสอบ จากกรมโยธาธิการ (ปัจจุบันเปลี่ยนเป็นกรมธุรกิจพลังงาน กระทรวงพลังงาน)

ปี 2535

- รับงานทดสอบแนวเชื่อมระบบท่อขนส่งน้ำมัน จากบริษัท อิตาเลียนไทย ดีเวล็อปเมนต์ จำกัด (มหาชน)
 1. โครงการ Fuel Pipeline Transportation / FPT Project ท่อขนาด 14" ความยาว 76 ก.ม. จากโรงกลั่นน้ำมันบางจากถึงบริษัท บริการเชื้อเพลิงการบินกรุงเทพ จำกัด (มหาชน) ท่าอากาศยานดอนเมือง
 2. โครงการ Thai Petroleum Pipeline / THAPP Project ท่อขนาด 18" ความยาว 86 ก.ม. จากคลังน้ำมัน อำเภอลำลูกกา ถึงคลังน้ำมันจังหวัดสระบุรี

ปี 2536

- ผู้บริหารบริษัทฯ นายสรรพัชญ์ รัตคาม กรรมการผู้จัดการและนายสมชาย ลัทธิกุลธรรม รองกรรมการผู้จัดการ ได้รับใบรับรองจาก The American Society for Nondestructive Testing (ASNT) เป็นผู้อำนวยการด้านการทดสอบโดยไม่ทำลาย ระดับ 3 (Level III)

ปี 2537

- ผู้บริหารได้พิจารณาถึงลักษณะงาน ลูกค้าทั่วไปและลูกค้าหลักที่เป็นพันธมิตร ว่าส่วนใหญ่มีสถานประกอบการในบริเวณภาคตะวันออก เพื่อความคล่องตัวในการปฏิบัติงานและลดต้นทุนการเดินทางจากกรุงเทพฯ มาจังหวัดชลบุรีและในบริเวณใกล้เคียง จึงจัดตั้งสำนักงานย่อยที่อำเภอบ้านบึง จังหวัดชลบุรี และย้ายพนักงานส่วนหนึ่งมาประจำการ

ปี 2538

- จัดตั้งสำนักงานย่อยที่อำเภอมาบตาพุด จังหวัดระยอง เพื่อให้บริการแก่ลูกค้าในเขตนิคมอุตสาหกรรมมาบตาพุด
- รับงานจากบริษัท ปตท. จำกัด (มหาชน) โรงแยกก๊าซ จังหวัดระยอง

ปี 2542

- บริษัทรับงานทดสอบแนวเชื่อมระบบท่อขนส่งก๊าซธรรมชาติ (Transmission Pipeline) ของบริษัท ปตท. จำกัด (มหาชน) โครงการท่อส่งก๊าซธรรมชาติราชบุรี-วังน้อย ก่อสร้างโดยบริษัท Saipem Asia Sdn Bhd.

ปี 2543

- รับงานของบริษัท ยูโนแคล (ไทยแลนด์) จำกัด (ปัจจุบันเปลี่ยนเป็นบริษัท เซฟรอน ประเทศไทยสำรวจและผลิต จำกัด) ในการทดสอบและตรวจสอบระบบท่อรวมถึงอุปกรณ์ที่ติดตั้งบนแท่นขุดเจาะ (Platform) ในอ่าวไทย

ปี 2544

- เพิ่มทุนจดทะเบียน เป็น 10 ล้านบาท เพื่อรองรับการขยายงานและปริมาณพนักงานที่เพิ่มขึ้น บริษัทฯ จึงตัดสินใจย้ายสำนักงานใหญ่จากกรุงเทพฯ มาตั้งที่อำเภอบ้านบึง โดยสร้างอาคารสำนักงานขยายจากสำนักงานย่อยเดิม เพื่อให้บริการลูกค้าในบริเวณใกล้เคียงและมีพื้นที่เพียงพอต่อการทำงานของพนักงาน (ปัจจุบันเป็นสำนักงานสาขา)
- ได้รับใบอนุญาตเลขที่ 0031/44 จากสภาวิศวกรให้เป็นผู้มีสิทธิประกอบวิชาชีพวิศวกรรมควบคุมประเภทนิติบุคคล

ปี 2545

- เพิ่มทุนจดทะเบียนเป็น 20 ล้านบาท เพื่อการขยายกิจการและให้เป็นไปตามข้อบังคับของกรมโยธาธิการ ที่กำหนดให้บริษัทที่ให้บริการทดสอบ ตรวจสอบถังบรรจุก๊าซ LPG ประเภทที่ 1 ต้องมีทุนจดทะเบียนไม่น้อยกว่า 20 ล้านบาท

ปี 2547

- งานบริการในจังหวัดระยองมีการขยายตัวอย่างรวดเร็ว บริษัทฯ จึงสร้างสำนักงานสาขาที่อำเภอเมืองระยอง จังหวัดระยอง เพื่อให้บริการลูกค้าในเขตนิคมอุตสาหกรรมมาบตาพุด จังหวัดระยอง
- รับงานทดสอบแนวเชื่อมระบบท่อขนส่งก๊าซธรรมชาติ ของบริษัท ปตท. จำกัด (มหาชน) โครงการท่อส่งก๊าซทรานส์ไทย-มาเลเซีย (Trans-Thailand-Malaysia Pipeline and Gas Separation Plant Project) ก่อสร้างโดยบริษัท Nacap Asia Pacific (Thailand) Co., Ltd.

ปี 2548

- รับงานทดสอบแนวเชื่อมระบบท่อขนส่งก๊าซธรรมชาติ ของบริษัท ปตท. จำกัด (มหาชน) โครงการท่อส่งก๊าซเส้นที่สาม (Third Transmission Pipeline Project) ก่อสร้างโดยบริษัท Nacap Asia Pacific (Thailand) Co., Ltd.
- รับงานทดสอบแนวเชื่อมระบบท่อขนส่งก๊าซธรรมชาติ ของบริษัท ปตท. จำกัด (มหาชน) เพิ่มในโครงการท่อส่งก๊าซธรรมชาติไทรน้อย-โรงไฟฟ้าพระนครเหนือและพระนครใต้ ก่อสร้างโดยบริษัท Nacap Asia Pacific (Thailand) Co., Ltd.

- รับงานทดสอบแนวเชื่อมระบบท่อขนส่งก๊าซธรรมชาติ ของบริษัท ปตท. จำกัด (มหาชน) โครงการวังน้อย-แก่งคอย ก่อสร้างโดย CPP-TRC Joint Venture.
- รับงานจากบริษัท เอสโซ่ (ประเทศไทย) จำกัด (มหาชน) ในการทดสอบและตรวจสอบระบบท่อและอุปกรณ์ในโรงกลั่นน้ำมันเอสโซ่ อำเภอสรีราชา จังหวัดชลบุรี

ปี 2549

- ได้รับใบอนุญาตจากกรมการขนส่งทางบก กระทรวงคมนาคม ให้เป็นนิติบุคคลทดสอบและตรวจสอบ ถังก๊าซปิโตรเลียมเหลว (LPG) พร้อมทั้งเครื่องอุปกรณ์ส่วนควบและการติดตั้ง

ปี 2550

- เพิ่มทุนจดทะเบียนเป็น 50 ล้านบาท เพื่อขยายกิจการสำนักงานระยองพื้นที่เพิ่มเป็น 4 ไร่ พร้อมทั้งเปลี่ยนสำนักงานจังหวัดระยอง เป็นสำนักงานใหญ่ของบริษัทและให้สำนักงานบ้านบึงเป็นสำนักงานสาขา
- ได้จดทะเบียนแปรสภาพเป็นบริษัทมหาชน เมื่อวันที่ 12 ธันวาคม 2550
- ลงนามในข้อตกลงความร่วมมือทางธุรกิจ (Partner Agreement) กับ Physical Acoustics Malaysia Sdn Bhd. (PAC) ในการให้บริการด้านการทดสอบโดยไม่ทำลายที่ใช้เทคโนโลยีขั้นสูง (Advanced NDT) ด้วยวิธี Acoustic Emission
- ได้รับใบรับรองมาตรฐานคุณภาพ ISO 17025: 2005 สำหรับการทดสอบในห้องปฏิบัติการ (Thai Laboratory Accreditation Scheme: TLAS) ด้านการวัดความหนาของเหล็กและเหล็กกล้า เป็นรายแรกในประเทศไทย เมื่อวันที่ 18 ตุลาคม 2550

ปี 2551

- เพิ่มทุนจดทะเบียนจาก 50 ล้านบาทเป็น 100 ล้านบาท
- ได้รับใบรับรองมาตรฐานคุณภาพการจัดการภายใน ISO 9001:2000 จากบริษัท บูโร เวกริทีส (Bureau Veritas Certification) ซึ่งเป็นบริษัทที่ได้รับการยอมรับและผ่านการรับรองด้านการตรวจสอบและตรวจประเมินตามข้อกำหนดและมาตรฐานต่างๆ จากสถาบันชั้นนำทั้งในและต่างประเทศทั่วโลก เมื่อวันที่ 31 มกราคม 2551

ปี 2552

- บริษัทได้นำหุ้นสามัญเข้าตลาดหลักทรัพย์ เอ็ม เอ ไอ ในวันที่ 9 มิถุนายน 2552
- ได้รับใบอนุญาตจากกรมโรงงานอุตสาหกรรม ให้เป็นหน่วยรับรองวิศวกรรมด้านหม้อน้ำหรือหม้อต้มที่ใช้ของเหลวเป็นสื่อทำความร้อน

ปี 2553

- ในเดือนกันยายน บริษัทได้เริ่มทำการก่อสร้าง อาคารสำนักงาน ค.ส.ล. 2 ชั้น สำนักงานระยอง เพื่อรองรับการขยายตัวในการให้บริการลูกค้าในเขตนิคมอุตสาหกรรมมาบตาพุด จังหวัดระยอง และเป็นศูนย์ฝึกอบรมการทดสอบและตรวจสอบทางวิศวกรรม สำหรับพนักงานและบุคคลภายนอก
- ปรับโครงสร้างองค์กร โดยเพิ่มหน่วยงาน ฝ่ายพัฒนาธุรกิจและคุณภาพ เพื่อเพิ่มศักยภาพในการแข่งขันและพัฒนาธุรกิจและคุณภาพอย่างต่อเนื่อง

ปี 2554

- ในเดือนกันยายน บริษัทได้จดทะเบียนจัดตั้งบริษัทย่อย จำนวน 2 บริษัทคือ

1. บริษัท คิวแอลที อินเตอร์เนชั่นแนล จำกัด มีวัตถุประสงค์ เพื่อให้บริการงานวิศวกรรมความปลอดภัยในต่างประเทศและประกอบธุรกิจอื่นที่เกี่ยวข้อง มีทุนจดทะเบียน 5 ล้านบาท โดยบริษัท ถือหุ้นร้อยละ 99.99 ของทุนจดทะเบียน
2. บริษัท ควอลิตี้เทค เมียนมาร์ จำกัด มีวัตถุประสงค์ในการจัดตั้ง เพื่อให้บริการงานวิศวกรรมความปลอดภัยในประเทศพม่าและประกอบธุรกิจอื่นที่เกี่ยวข้อง มีทุนจดทะเบียน 2 ล้านบาท บริษัทฯ ถือหุ้นร้อยละ 50.99 ของทุนจดทะเบียน

ปี 2555

- รับงานทดสอบแนวเชื่อมระบบท่อขนส่งก๊าซธรรมชาติ ของบริษัท ปตท.จำกัด (มหาชน) โครงการท่อส่งก๊าซเสันทีสี่ (Fourth Transmission Pipeline Project) ก่อสร้างโดย บริษัท Punj Lloyd Limited

ปี 2556

- จัดตั้งสำนักงานสาขากรุงเทพมหานคร เพื่อใช้ในการขยายพื้นที่การทำงานของสำนักงานกรุงเทพฯ

ภาพรวมของการประกอบธุรกิจ

บริษัท ควอลิตี้เทค จำกัด (มหาชน) ดำเนินธุรกิจหลักในการให้บริการทางวิศวกรรมอิสระ (Third party engineering service) ซึ่งหมายถึงการทดสอบและให้ความเห็นทางวิศวกรรมระดับสากลในฐานะผู้เชี่ยวชาญอิสระให้กับองค์กรต่างๆ เพื่อวัตถุประสงค์ในการตรวจสอบหรือประเมินคุณภาพตามมาตรฐานสากลที่ลูกค้าต้องการ การให้บริการทางวิศวกรรมของบริษัทประกอบด้วย 2 ส่วน คือ

1. การทดสอบโดยไม่ทำลาย (Non-Destructive Testing) หมายถึง การใช้กรรมวิธีการค้นหารอยบกพร่องหรือความผิดปกติของชิ้นงาน โดยที่ไม่ทำให้เกิดความเสียหายขึ้นกับชิ้นงานนั้นๆ

2. การตรวจสอบและรับรองคุณภาพ (Inspection and Certification) เป็นกระบวนการที่ต่อเนื่องหรือต่อยอดจากการทดสอบโดยไม่ทำลาย โดยใช้วิธีการทดสอบประเภทต่างๆ รวมถึงการทดสอบโดยไม่ทำลายในการตรวจสอบชิ้นงาน และประมวลผลการทดสอบพร้อมกับการออกรายงานเพื่อรับรองสภาพการใช้งานของชิ้นงาน ซึ่งจะมีการให้ข้อสรุปว่าชิ้นงานนั้นๆมีสภาพเหมาะสมสำหรับการใช้งานหรือไม่ การตรวจสอบเพื่อรับรองคุณภาพ รวมถึงการตรวจสอบและรับรองตามกฎหมายสำหรับถังบรรจุก๊าซ LPG NGV ระบบท่อ หม้อน้ำ และแท่งคัตตีตรง เป็นต้น

บริษัทฯ ให้บริการกับลูกค้าทั้งในและต่างประเทศ โดยกลุ่มลูกค้าหลักของบริษัทเป็นกลุ่มธุรกิจที่อยู่ในอุตสาหกรรมพลังงาน เช่น โรงผลิตไฟฟ้า โรงกลั่นน้ำมัน โรงงานปิโตรเคมี โรงแยกก๊าซ โรงบรรจุก๊าซ โรงงานผลิตและติดตั้งอุปกรณ์เครื่องจักร รวมทั้งผู้ใช้งาน เครื่องจักร อุปกรณ์ที่ต้องตรวจสอบตามกฎหมายเพื่อความปลอดภัย เช่น หม้อน้ำ เคน ถึง LPG ถังบรรจุสารเคมีอันตราย และถังรับแรงดันสูง เป็นต้น

ทั้งนี้ ลูกค้าของงานให้บริการการทดสอบโดยไม่ทำลาย และการให้บริการตรวจสอบและรับรองคุณภาพ มีความแตกต่างกันคือ ลูกค้าที่ใช้บริการทดสอบโดยไม่ทำลาย ประมาณร้อยละ 90 จัดอยู่ในกลุ่มผู้รับเหมาโครงการ ซึ่งบริษัทฯ จะให้บริการรับเหมาช่วงสำหรับงาน NDT อีกทอดหนึ่ง ส่วนบริการตรวจสอบและรับรองคุณภาพ กลุ่มลูกค้าหลักประมาณร้อยละ 70 เป็นเจ้าของโครงการโดยตรง โดยเป็นการตรวจสอบโรงงานประจำปี และการตรวจสอบเพื่อการรับรองตามกฎหมาย

โครงสร้างรายได้

หน่วย: ล้านบาท

| ลักษณะงาน | ปี 2554 | | ปี 2555 | | ปี 2556 | |
|---------------------|---------------|---------------|---------------|---------------|---------------|---------------|
| | มูลค่า | ร้อยละ | มูลค่า | ร้อยละ | มูลค่า | ร้อยละ |
| การทดสอบโดยไม่ทำลาย | 177.94 | 49.78 | 221.66 | 54.60 | 215.48 | 53.72 |
| การตรวจสอบและรับรอง | 175.19 | 49.02 | 180.28 | 44.41 | 181.52 | 45.25 |
| รายได้อื่นๆ | 4.29 | 1.20 | 4.04 | 0.99 | 4.13 | 1.03 |
| รวมรายได้ | 357.42 | 100.00 | 405.97 | 100.00 | 401.13 | 100.00 |

1. ความเสี่ยงในการเรียกชำระเงินจากผู้รับเหมา

ลูกค้าของบริษัทฯ ส่วนใหญ่แบ่งเป็น 2 กลุ่ม คือ กลุ่มที่ 1 ผู้เป็นเจ้าของโรงงาน (User) เช่น ปตท, Chevron, ESSO โดยบริษัทมีรายได้จากกลุ่มนี้ประมาณกว่า 50% ซึ่งไม่มีปัญหาการชำระเงิน อาจมีปัญหาค่าใช้จ่ายจากระบบการตรวจสอบหรือระบบของเอกสารบ้าง ส่วนลูกค้ากลุ่มที่ 2 เป็นผู้รับเหมาก่อสร้าง (Contractor) ที่บริษัทฯ มีรายได้จากกลุ่มนี้ประมาณกว่า 40% ซึ่งปกติโครงการที่มีขนาดใหญ่ เช่น การสร้างโรงกลั่นน้ำมัน การวางท่อก๊าซ เจ้าของโครงการจะจ้างผู้รับเหมารายใหญ่หรือผู้รับเหมาหลักเป็นผู้ดำเนินโครงการ โดยบริษัทควอลิเทคฯ จะเป็นบริษัทหนึ่งที่ผู้รับเหมาช่วงในส่วนของงานทดสอบและตรวจสอบทางวิศวกรรม ดังนั้นในกรณีที่ผู้รับเหมาหลักไม่สามารถดำเนินโครงการได้สำเร็จ บริษัทฯ อาจไม่สามารถเรียกเก็บเงินได้หรือได้รับชำระจากเจ้าของโครงการล่าช้าจนส่งผลกระทบต่อผลการดำเนินงานของบริษัทฯ ได้

บริษัทฯ ได้วางแนวทางการป้องกันความเสี่ยงในการผัดผ่อนชำระหนี้ในอนาคตไว้โดยการพิจารณาการให้เครดิตลูกค้าด้วยความระมัดระวัง ด้วยวิธีการวิเคราะห์ฐานะทางการเงิน ความเหมาะสมของทุนจดทะเบียนต่อขนาดงานโครงการที่จะดำเนินการ รวมทั้งพิจารณาประวัติการชำระหนี้โดยการสอบถามข้อมูลจากผู้ที่เกี่ยวข้อง นอกจากนี้บริษัทฯ จะพิจารณาจัดระดับชั้นลูกค้าทุกไตรมาส หากมีข้อบ่งชี้ของการผัดผ่อนชำระหนี้ บริษัทฯ อาจขอให้ผู้รับเหมาจัดทำหนังสือโอนสิทธิเรียกร้องจากผู้รับเหมาไปยังเจ้าของโครงการโดยตรง หรือบริษัทฯ อาจงดการให้บริการชั่วคราวจนกระทั่งมูลค่าหนี้ได้รับการชำระ หรือดำเนินการวิธีอื่นๆแล้วแต่ความเหมาะสม

2. ความเสี่ยงด้านบุคลากร

ธุรกิจของบริษัทฯ เป็นงานให้บริการต้องใช้ความรู้ความชำนาญเฉพาะด้านในงานตรวจสอบและงานวิศวกรรมบริการ จึงจำเป็นต้องอาศัยบุคลากรที่มีความรู้ ความเชี่ยวชาญ สามารถทดสอบและแปลผลได้อย่างแม่นยำ เนื่องจากว่าหากมีความผิดพลาดเพียงเล็กน้อยอาจนำมาซึ่งความเสียหายต่อทั้งชีวิตและทรัพย์สิน ซึ่งหากบริษัทฯ สูญเสียบุคลากรหรือมีบุคลากรที่มีความสามารถที่ไม่เหมาะสม อาจส่งผลให้เกิดความเสียหายต่อบริษัทฯ ได้

บริษัทฯ ให้ความสำคัญกับการพัฒนาบุคลากรเป็นอันดับแรก โดยมีนโยบายส่งเสริมการพัฒนาความรู้ของบุคลากรด้วยการส่งไปอบรมทั้งในและต่างประเทศ รวมทั้งกำหนดแผนให้หน่วยงานฝึกอบรมภายใน ทำการฝึกอบรมในหลักสูตรที่เกี่ยวข้องโดยตรงกับการทดสอบโดยไม่ทำลาย และหลักสูตรอื่นๆ ที่เกี่ยวข้อง เช่น ความปลอดภัยในการทำงาน เป็นต้น บริษัทฯ มีนโยบายในการคัดกรองพนักงานที่เข้มงวดเพื่อให้ได้บุคลากรที่มีคุณภาพ ซึ่งส่งผลต่อความน่าเชื่อถือและภาพลักษณ์ของบริษัทฯ อย่างไรก็ตามบริษัทฯ สามารถจัดหาและพัฒนาบุคลากรอย่างต่อเนื่องทำให้บุคลากรที่เข้าใหม่มีความรู้ความสามารถเพียงพอที่จะทดแทนบุคลากรที่ลาออกไปได้อย่างสมดุล ปัจจุบันบริษัทฯ มีบุคลากรที่เพียงพอสำหรับการให้บริการ และมีการพัฒนาเพิ่มขึ้นอย่างต่อเนื่อง เพื่อรองรับการขยายงานในอนาคต

นอกจากนี้ บริษัทฯ มีนโยบายในการรักษามูลค่าบุคลากรที่มีความสามารถโดยการให้ค่าตอบแทนในอัตราที่ไม่ต่ำกว่าค่าเฉลี่ยของค่าตอบแทนในอุตสาหกรรมประเภทเดียวกัน มีการประกันสุขภาพ จัดตั้งกองทุนสำรองเลี้ยงชีพ เป็นสวัสดิการให้กับพนักงาน ให้ทุนการศึกษาในสายงานเกี่ยวข้อง และอื่นๆ บริษัทฯ คาดว่านโยบายดังกล่าวข้างต้นจะสามารถรักษามูลค่าบุคลากรของบริษัทฯ ไว้ได้

3. ความเสี่ยงจากการรับรองผลงาน

การให้บริการด้านการทดสอบโดยไม่ทำลาย จะมีการรายงานผลการตรวจสอบตามมาตรฐานสากลพร้อมหลักฐานหรือข้อมูลประกอบ เช่น พลิ้มเอ็กซ์เรย์ สำหรับการตรวจสอบโดยวิธีถ่ายภาพด้วยรังสี เป็นต้น ซึ่งเป็นการรายงานความสมบูรณ์หรือจุดบกพร่องของชิ้นงานตามผลการตรวจสอบจริงที่เกิดขึ้น มิได้เป็นการรับประกันหรือรับรองว่าชิ้นงานที่ตรวจสอบนั้นยังอยู่ในสภาพที่เหมาะสมสำหรับการใช้งานหรือไม่ ดังนั้นบริษัทฯ จึงไม่มีความเสี่ยงต่อการรับประกันต่อความเสียหายที่อาจเกิดขึ้นกับชิ้นงานในอนาคต อย่างไรก็ตาม สำหรับการให้บริการตรวจสอบและรับรอง บริษัทฯ มีการตรวจรับรองการใช้งานของชิ้นงานที่ตรวจสอบโดยการอ้างอิงจากผลการทดสอบโดยไม่ทำลาย ทำให้เกิดความเสียหายในกรณีที่ชิ้นงานที่บริษัทฯ ให้การรับรองเกิดความเสียหายโดยมีหลักฐานว่าบริษัทฯ มีการประเมินผลผิดพลาด ซึ่งบริษัทฯ อาจมีภาระรับผิดชอบสำหรับความเสียหายดังกล่าว

บริษัทฯ ได้จัดทำประกันภัยบุคคลที่ 3 สำหรับความเสียหายจากอุบัติเหตุในวงเงิน 30 ล้านบาท นอกจากนี้ การให้บริการตรวจสอบและการรับรองแต่ละรายการนั้น บริษัทฯ มีบุคลากรที่เชี่ยวชาญดำเนินการด้วยความระมัดระวังและละเอียดรอบคอบตามมาตรฐานวิชาชีพและมีมาตรการการประเมินความพึงพอใจของลูกค้าทุกรายอย่างสม่ำเสมอในด้านคุณภาพของผลงาน คุณภาพการให้บริการ มาตรฐานความปลอดภัย ฯลฯ ซึ่งที่ผ่านมาบริษัทฯ ไม่เคยได้รับการร้องเรียนจากลูกค้าแต่อย่างใด ทำให้บริษัทฯ มีความเชื่อมั่นว่าความเสี่ยงจากการรับรองผลงานดังกล่าว เป็นความเสี่ยงที่สามารถควบคุมได้

4. ความเสี่ยงจากคู่แข่งต่างชาติจากการเปิดเสรีทางการค้าและบริการทางวิศวกรรม

นโยบายการเปิดเสรีทางการค้าซึ่งรวมถึงการเปิดเสรีการให้บริการทางวิศวกรรม เปิดโอกาสให้คู่แข่งที่เป็นบริษัทข้ามชาติเข้ามานำเสนอบริการตรวจสอบโดยไม่ทำลายให้กับบริษัทในประเทศไทยมากขึ้น โดยส่วนใหญ่แล้วบริษัทข้ามชาติเหล่านี้ จะให้บริการทางด้านการทดสอบโดยไม่ทำลายขั้นสูง (Advanced NDT) และมีค่าบริการที่สูงกว่าบริษัทสัญชาติไทย ผู้บริหารมีความเห็นว่าการเข้ามาของบริษัทข้ามชาติจะให้ประโยชน์ในแง่ของการทำให้เทคโนโลยี Advanced NDT เป็นที่รู้จักและใช้งานแพร่หลายมากกว่าปัจจุบัน ดังนั้นบริษัทฯ จึงปรับตัวโดยการเป็นพันธมิตรกับบริษัทข้ามชาติที่มีความเชี่ยวชาญทางด้าน Advanced NDT เพื่อให้บริการลูกค้าร่วมกัน ซึ่งจะทำให้บริษัทฯ เป็นที่รู้จักและเรียนรู้เทคโนโลยีดังกล่าวจากพันธมิตร เพื่อการเตรียมตัวสำหรับการแข่งขันที่จะเพิ่มขึ้นในอนาคต

หลักทรัพย์ของบริษัท

บริษัทมีทุนจดทะเบียนจำนวน 99 ล้านบาท แบ่งเป็นหุ้นสามัญ 99 ล้านหุ้น มูลค่าที่ตราไว้หุ้นละ 1 บาท โดยเป็นหุ้นสามัญที่ออกและเรียกชำระแล้วจำนวน 96.58 ล้านบาท คิดเป็นหุ้นสามัญจำนวน 96.58 ล้านหุ้น

โครงสร้างการถือหุ้น

| ลำดับ | รายชื่อผู้ถือหุ้น | ณ 31 ธันวาคม 2556 | |
|--------------------------------|--|-------------------|--------|
| | | จำนวน (หุ้น) | ร้อยละ |
| 1 | กลุ่มนายสรรพัชญ์ รัตคาม ¹ | 22,271,260 | 23.06 |
| 2 | กลุ่มนายสมชาย ลัพธิกุลธรรม ² | 19,098,335 | 19.78 |
| 3 | นางกุลจิรพัศ ชัยกุลอิศม์เดช | 7,659,340 | 7.93 |
| 4 | กลุ่มนายสุเมธ เตชาชัยนิรันดร์ ³ | 7,579,155 | 7.85 |
| 5 | MAYBANK KIM ENG SECURITIES PTE. LTD. | 4,654,100 | 4.82 |
| 6 | กลุ่มศิริจันทร์ดิถก ⁴ | 7,350,015 | 7.61 |
| 7 | นางสาววิมล แซ่เตียว | 3,675,000 | 3.81 |
| 8 | กลุ่มลิปิธร ⁵ | 4,933,320 | 5.11 |
| 9 | RBC INVESTOR SERVICES TRUST | 3,303,600 | 3.42 |
| 10 | นางสาวรัชนีวรรณ รวีรัช | 1,680,000 | 1.74 |
| รวมผู้ถือหุ้นรายใหญ่ 10 รายแรก | | 82,204,125 | 85.12 |
| รวมจำนวนหุ้นทั้งหมด | | 96,577,285 | 100.00 |

หมายเหตุ :

¹ ผู้ถือหุ้นในกลุ่มนายสรรพัชญ์ รัตคาม ประกอบด้วย

| รายชื่อผู้ถือหุ้น | จำนวน (หุ้น) | ร้อยละของทุนจดทะเบียนชำระแล้ว |
|--------------------|--------------|-------------------------------|
| นายสรรพัชญ์ รัตคาม | 17,760,000 | 18.39 |
| นางสาวญาณกร รัตคาม | 4,410,000 | 4.57 |
| นางสาวปราณี รัตคาม | 65,350 | 0.07 |
| นางมณีรัตมี รัตคาม | 35,910 | 0.04 |
| รวม | 22,271,260 | 23.06 |

² ผู้ถือหุ้นในกลุ่มนายสมชาย ลัพธิกุลธรรม ประกอบด้วย

| รายชื่อผู้ถือหุ้น | จำนวน (หุ้น) | ร้อยละของทุนจดทะเบียนชำระแล้ว |
|---------------------------|--------------|-------------------------------|
| นายสมชาย ลัพธิกุลธรรม | 10,027,500 | 10.38 |
| นางสาวมณฑุลา ลัพธิกุลธรรม | 4,660,835 | 4.83 |
| นางสาวนลธิชา ลัพธิกุลธรรม | 4,410,000 | 4.57 |
| รวม | 19,098,335 | 19.78 |

³ ผู้ถือหุ้นในกลุ่มนายสุเมธ เตชาชัยนิรันดร์ ประกอบด้วย

| รายชื่อผู้ถือหุ้น | จำนวน (หุ้น) | ร้อยละของทุนจดทะเบียนชำระแล้ว |
|-----------------------------|--------------|-------------------------------|
| นายสุเมธ เตชาชัยนิรันดร์ | 5,455,155 | 5.65 |
| นางสาวณัฐษา เตชาชัยนิรันดร์ | 2,100,000 | 2.17 |
| นางสาววิณา เตชาชัยนิรันดร์ | 24,000 | 0.02 |
| รวม | 7,495,155 | 7.85 |

⁴ ผู้ถือหุ้นในกลุ่มสิริจันทรคติก ประกอบด้วย

| รายชื่อผู้ถือหุ้น | จำนวน (หุ้น) | ร้อยละของทุนจดทะเบียนชำระแล้ว |
|--------------------------|--------------|-------------------------------|
| นายสุริสาร สิริจันทรคติก | 4,042,500 | 4.19 |
| นายยุทธชัย สิริจันทรคติก | 3,307,515 | 3.42 |
| รวม | 7,350,015 | 7.61 |

⁵ ผู้ถือหุ้นในกลุ่มลิปิธร ประกอบด้วย

| รายชื่อผู้ถือหุ้น | จำนวน (หุ้น) | ร้อยละของทุนจดทะเบียนชำระแล้ว |
|-------------------|--------------|-------------------------------|
| นายธวัชชัย ลิปิธร | 3,511,120 | 3.64 |
| นางนวลนภา ลิปิธร | 1,422,200 | 1.47 |
| รวม | 4,933,320 | 5.11 |

นโยบายการจ่ายเงินปันผล

บริษัทฯ มีนโยบายจ่ายเงินปันผลให้แก่ผู้ถือหุ้นในอัตราไม่น้อยกว่าร้อยละ 40 ของกำไรสุทธิหลังหักภาษีเงินได้นิติบุคคล และสำรองตามกฎหมาย อย่างไรก็ตาม บริษัทอาจกำหนดให้การจ่ายเงินปันผลมีอัตราน้อยกว่าอัตราที่กำหนดข้างต้นได้ หากบริษัทมีความจำเป็นที่จะต้องนำเงินกำไรสุทธิจำนวนดังกล่าวมาใช้เพื่อขยายการดำเนินงานของบริษัทต่อไป

โครงสร้างการจัดการ

โครงสร้างกรรมการมี 3 ชุด คือ คณะกรรมการบริษัท คณะกรรมการตรวจสอบ และคณะกรรมการบริหาร โดยมีรายละเอียดดังนี้

รายละเอียดของคณะกรรมการบริษัท ในปี พ.ศ. 2556

| ลำดับ | รายชื่อ | ตำแหน่ง | วุฒิการศึกษา | ประวัติการอบรมเกี่ยวกับบทบาทหน้าที่และทักษะของการเป็นกรรมการ |
|-------|-------------------------|-------------------------------------|--------------|--|
| 1 | นายทนี บุญพรหมณ์ | กรรมการอิสระและประธานกรรมการ | ปริญญาโท | DAP |
| 2 | นายสรรพัชญ์ รัตคาม | กรรมการ | ปริญญาโท | DAP |
| 3 | นายสมชาย ถิพิทธิคุณธรรม | กรรมการ | ปริญญาโท | DAP |
| 4 | นางมณีนีรัตมี รัตคาม | กรรมการ | ปริญญาตรี | DAP |
| 5 | นายสุเมธ เตชาชัยนรินทร์ | กรรมการ | ปริญญาโท | DAP |
| 6 | นางสาวรัชนีวรรณ รวีรัช | กรรมการ | ปริญญาโท | DAP |
| 7 | นายสมยศ เจริญจักร | กรรมการอิสระและประธานกรรมการตรวจสอบ | ปริญญาโท | DCP |
| 8 | นายสมชาย จงศิริเลิศ | กรรมการอิสระและกรรมการตรวจสอบ | ปริญญาโท | DAP |
| 9 | นายทินกร สีดาสมบูรณ์ | กรรมการอิสระและกรรมการตรวจสอบ | ปริญญาโท | DAP,DCP,ACP |

โดยมี นางมณีนีรัตมี รัตคาม ทำหน้าที่เป็น เลขานุการบริษัท

กรรมการผู้มีอำนาจลงนามแทนบริษัท มีดังนี้

- นายสรรพัชญ์ รัตคาม กรรมการผู้จัดการ
 - นายสุเมธ เตชาชัยนรินทร์ ผู้ช่วยกรรมการผู้จัดการ
 - นางสาวรัชนีวรรณ รวีรัช กรรมการบริหาร
- กรรมการสองในสามคนนี้ลงลายมือชื่อร่วมกัน พร้อมประทับตราสำคัญของบริษัท

วาระการดำรงตำแหน่งของกรรมการบริษัท

ในการประชุมสามัญประจำปีทุกครั้งให้กรรมการลาออกจากตำแหน่งเป็นสัดส่วนหนึ่งในสามของจำนวนกรรมการทั้งหมด ถ้าจำนวนกรรมการที่จะออกแบ่งให้ตรงเป็นสามส่วนไม่ได้ ให้ออกโดยจำนวนใกล้เคียงที่สุดกับสัดส่วนหนึ่งในสาม กรรมการที่จะออกจากตำแหน่งในปีแรกและปีที่สองภายหลังจดทะเบียนบริษัทนั้นให้จับสลากกันว่าผู้ใดจะออก ส่วนปีถัดไปให้กรรมการที่อยู่ในตำแหน่งนานที่สุดนั้นเป็นผู้ออกจากตำแหน่ง กรรมการซึ่งพ้นจากตำแหน่งแล้วอาจได้รับเลือกตั้งใหม่ได้

ขอบเขต หน้าที่ ความรับผิดชอบ ของคณะกรรมการบริษัท

คณะกรรมการมีอำนาจและหน้าที่และความรับผิดชอบในการจัดการบริษัทฯ ให้เป็นไปตามกฎหมาย วัตถุประสงค์และข้อบังคับของบริษัทฯ โดยสรุปอำนาจหน้าที่และความรับผิดชอบที่สำคัญได้ดังนี้

1. จัดให้มีการประชุมผู้ถือหุ้น เป็นการประชุมสามัญประจำปีภายใน 4 เดือน นับแต่วันสิ้นสุดรอบระยะเวลาบัญชีของบริษัทฯ
2. จัดให้มีการประชุมคณะกรรมการอย่างน้อย 3 เดือนต่อครั้ง
3. จัดให้มีการทำงบดุลและงบกำไรขาดทุนของบริษัท ณ วันสิ้นสุดรอบระยะเวลาบัญชีของบริษัทฯ ซึ่งผู้สอบบัญชีตรวจสอบแล้ว และนำเสนอต่อที่ประชุมผู้ถือหุ้นเพื่อพิจารณาและอนุมัติ
4. คณะกรรมการอาจมอบอำนาจให้กรรมการคนหนึ่ง หรือหลายคน หรือบุคคลอื่นใดปฏิบัติกรอย่างหนึ่งอย่างใดแทนคณะกรรมการได้โดยอยู่ภายใต้การควบคุมของคณะกรรมการ หรืออาจมอบอำนาจเพื่อให้บุคคลดังกล่าวมีอำนาจตามที่คณะกรรมการเห็นสมควร และภายในระยะเวลาที่คณะกรรมการเห็นควร ซึ่งคณะกรรมการอาจยกเลิกเพิกถอนเปลี่ยนแปลง หรือแก้ไขบุคคลที่ได้รับมอบอำนาจ หรืออำนาจนั้นๆ ได้เมื่อเห็นสมควร นอกจากนี้ คณะกรรมการอาจมอบอำนาจให้คณะกรรมการบริหารมีอำนาจหน้าที่ในการปฏิบัติงานต่างๆ โดยมีรายละเอียดการมอบอำนาจตามขอบเขตอำนาจ หน้าที่ของคณะกรรมการบริหาร ทั้งนี้ การมอบอำนาจนั้นต้องไม่มีลักษณะเป็นการมอบอำนาจที่ทำให้คณะกรรมการบริหาร หรือผู้รับมอบอำนาจสามารถพิจารณาและอนุมัติรายการที่คณะกรรมการบริหาร หรือผู้รับมอบอำนาจ หรือบุคคลที่เกี่ยวข้อง หรือมีส่วนได้เสีย หรือมีความขัดแย้งทางผลประโยชน์อื่นใดกับบริษัท หรือบริษัทย่อย ยกเว้นเป็นการอนุมัติรายการที่เป็นไปตามนโยบาย และหลักเกณฑ์ที่คณะกรรมการพิจารณาและอนุมัติไว้แล้ว ทั้งนี้ให้เป็นไปตามที่กฎหมายกำหนด
5. กำหนดเป้าหมาย แนวทาง นโยบาย แผนงานและงบประมาณของบริษัทฯ ควบคุม กำกับดูแลการบริหาร และการจัดการของคณะกรรมการบริหารให้เป็นไปตามนโยบายที่ได้รับมอบหมาย เว้นแต่ในเรื่องดังต่อไปนี้ คณะกรรมการต้องได้รับมติอนุมัติจากที่ประชุมผู้ถือหุ้นก่อนการดำเนินการอันได้แก่ เรื่องที่กฎหมายกำหนดให้ต้องได้รับมติอนุมัติจากที่ประชุมผู้ถือหุ้น เช่น การเพิ่มทุน การลดทุน การออกหุ้นกู้ การขาย หรือโอนกิจการของบริษัททั้งหมดหรือบางส่วนที่สำคัญให้แก่บุคคลอื่น หรือการซื้อหรือรับโอนกิจการของบริษัทอื่นมาเป็นของบริษัท การแก้ไขหนังสือบริคณห์สนธิหรือข้อบังคับ เป็นต้น นอกจากนี้ คณะกรรมการยังมีขอบเขตหน้าที่ในการกำกับดูแลให้บริษัทปฏิบัติตามกฎหมายว่าด้วยหลักทรัพย์และตลาดหลักทรัพย์ ข้อกำหนดของตลาดหลักทรัพย์ อาทิเช่น การทำรายการที่เกี่ยวข้องกัน และการซื้อหรือขายหลักทรัพย์ที่สำคัญตามกฎหมายของตลาดหลักทรัพย์แห่งประเทศไทย หรือกฎหมายที่เกี่ยวข้องกับธุรกิจของบริษัทฯ
6. พิจารณาโครงสร้างการบริหารงาน แต่งตั้งคณะกรรมการบริหาร กรรมการผู้จัดการ และคณะกรรมการอื่นตามความเหมาะสม
7. ติดตามผลการดำเนินงานให้เป็นไปตามแผนงานและงบประมาณอย่างต่อเนื่อง
8. กรรมการจะต้องไม่ประกอบกิจการอันมีสภาพอย่างเดียวกันและเป็นการแข่งขันกับกิจการของบริษัทฯ หรือเข้าเป็นหุ้นส่วนในห้างหุ้นส่วนสามัญ หรือเป็นหุ้นส่วนไม่จำกัดความรับผิดชอบในห้างหุ้นส่วนจำกัด หรือเป็นกรรมการของบริษัทเอกชน หรือบริษัทอื่นที่ประกอบกิจการอันมีสภาพอย่างเดียวกัน และเป็นการแข่งขันกับกิจการของบริษัทไม่ว่าจะทำเพื่อประโยชน์ตนหรือเพื่อประโยชน์ผู้อื่น เว้นแต่จะได้แจ้งให้ที่ประชุมผู้ถือหุ้นทราบก่อนที่จะมีมติแต่งตั้ง
9. กรรมการต้องแจ้งให้บริษัทฯ ทราบโดยไม่ชักช้า หากมีส่วนได้เสียไม่ว่าโดยตรงหรือโดยอ้อมในสัญญาที่บริษัททำขึ้น หรือถือหุ้น หรือหลักทรัพย์อื่นเพิ่มขึ้นหรือลดลงในบริษัท หรือบริษัทในเครือ

คณะกรรมการตรวจสอบ

บริษัทฯ มีคณะกรรมการตรวจสอบ 3 คน ดังนี้

1. นายสมยศ เจียมจิริงกร ประธานกรรมการตรวจสอบ
2. นายสมชาย จงศิริเลิศ กรรมการตรวจสอบ
3. นายทินกร สีดาสมบูรณ์ กรรมการตรวจสอบ ซึ่งเป็นผู้มีความรู้ทางด้านบัญชีเพียงพอที่จะสามารถทำหน้าที่สอบทานความน่าเชื่อถือของงบการเงินได้

โดยมี นางวิมล แซ่ฟุ้ง ทำหน้าที่เป็น เลขานุการคณะกรรมการตรวจสอบ

วาระการดำรงตำแหน่งของกรรมการตรวจสอบ

ประธานกรรมการตรวจสอบและกรรมการตรวจสอบมีวาระในการดำรงตำแหน่ง 3 ปี ในกรณีที่กรรมการตรวจสอบลาออกก่อนครบวาระการดำรงตำแหน่ง ให้กรรมการที่ได้รับการแต่งตั้งแทนคงอยู่ในตำแหน่งเท่ากับวาระที่เหลือของกรรมการที่ลาออก

คุณสมบัติของกรรมการตรวจสอบ

คณะกรรมการตรวจสอบของบริษัทฯ มีความเป็นอิสระตามนิยามความเป็นอิสระของกรรมการอิสระ โดย

1. ถือหุ้นไม่เกิน 1% ของจำนวนหุ้นที่มีสิทธิออกเสียงทั้งหมดของบริษัทฯ บริษัทใหญ่ บริษัทย่อย บริษัทร่วม หรือ นิติบุคคลที่อาจมีความขัดแย้ง โดยให้นับรวมหุ้นที่ถือโดยผู้ที่เกี่ยวข้องด้วย
2. ไม่เป็นกรรมการที่มีส่วนร่วมในการบริหารงาน พนักงาน ลูกจ้าง ที่ปรึกษาที่ได้รับเงินเดือนประจำ ผู้มีอำนาจควบคุมของบริษัทฯ บริษัทใหญ่ บริษัทย่อย บริษัทร่วม บริษัทย่อยลำดับเดียวกัน หรือนิติบุคคลที่อาจมีความขัดแย้ง (ปัจจุบันและช่วง 2 ปีก่อนได้รับการแต่งตั้ง)
3. ไม่มีความสัมพันธ์ทางสายโลหิตหรือโดยการจดทะเบียนในลักษณะที่เป็นบิดา มารดา คู่สมรส พี่น้อง และบุตร รวมทั้งคู่สมรสของบุตร กับผู้บริหาร ผู้ถือหุ้นรายใหญ่ ผู้มีอำนาจควบคุม หรือนิติบุคคลที่จะได้รับการเสนอชื่อเป็นผู้บริหารหรือผู้ที่มีอำนาจควบคุมของบริษัทฯ หรือบริษัทย่อย
4. ไม่มีความสัมพันธ์ทางธุรกิจกับบริษัทฯ บริษัทใหญ่ บริษัทย่อย บริษัทร่วม หรือนิติบุคคลที่อาจมีความขัดแย้ง ในลักษณะที่อาจเป็นการขัดขวางการใช้วิจารณญาณอย่างอิสระของตน รวมทั้งไม่เป็นผู้ถือหุ้นรายใหญ่ กรรมการซึ่งไม่ใช่กรรมการอิสระ หรือผู้บริหาร ของผู้ที่มีความสัมพันธ์ทางธุรกิจกับบริษัท บริษัทใหญ่ บริษัทย่อย บริษัทร่วม หรือนิติบุคคลที่อาจมีความขัดแย้ง
5. ไม่เป็นผู้สอบบัญชีของบริษัทฯ บริษัทใหญ่ บริษัทย่อย บริษัทร่วม หรือนิติบุคคลที่อาจมีความขัดแย้ง ในลักษณะที่อาจเป็นการขัดขวางการใช้วิจารณญาณอย่างอิสระของตน รวมทั้งไม่เป็นผู้ถือหุ้นรายใหญ่ กรรมการซึ่งไม่เป็นกรรมการอิสระ หรือผู้บริหาร ของผู้ที่มีความสัมพันธ์ทางธุรกิจกับบริษัทฯ บริษัทใหญ่ บริษัทย่อย บริษัทร่วม หรือนิติบุคคลที่อาจมีความขัดแย้ง
6. ไม่เป็นผู้ให้บริการทางวิชาชีพใดๆ ซึ่งรวมถึงการให้บริการเป็นที่ปรึกษากฎหมายหรือที่ปรึกษาทางการเงิน ซึ่งได้รับค่าบริการเกินกว่าสองล้านบาทต่อปีจากบริษัทฯ บริษัทใหญ่ บริษัทย่อย บริษัทร่วม หรือนิติบุคคลที่อาจมีความขัดแย้ง รวมทั้งไม่เป็นผู้ถือหุ้นรายใหญ่ กรรมการซึ่งไม่ใช่กรรมการอิสระ ผู้บริหาร หรือหุ้นส่วนผู้จัดการของผู้ให้บริการทางวิชาชีพด้วย
7. ไม่เป็นกรรมการที่ได้รับการแต่งตั้งขึ้นเพื่อเป็นตัวแทนของกรรมการของบริษัทฯ ผู้ถือหุ้นรายใหญ่หรือผู้ถือหุ้น ซึ่งเป็นผู้เกี่ยวข้องกับผู้ถือหุ้นรายใหญ่ของบริษัทฯ
8. ไม่มีลักษณะอื่นใดที่ทำให้ ไม่สามารถให้ความเห็นอย่างเป็นอิสระได้

9. ไม่เป็นกรรมการที่ได้รับมอบหมายจากคณะกรรมการบริษัท ให้ตัดสินใจในการดำเนินกิจการของ บริษัท ใหญ่ บริษัทย่อย บริษัทร่วม บริษัทย่อยลำดับเดียวกัน หรือนิติบุคคลที่อาจมีความขัดแย้ง และไม่เป็น กรรมการของบริษัทจดทะเบียนที่เป็นบริษัทใหญ่ บริษัทย่อย บริษัทร่วม บริษัทย่อยลำดับเดียวกัน
10. มีหน้าที่ในลักษณะเดียวกับที่กำหนดไว้ในประกาศตลาดหลักทรัพย์แห่งประเทศไทยว่าด้วยคุณสมบัติและ ขอบเขตการดำเนินงานของคณะกรรมการตรวจสอบ

ขอบเขต หน้าที่ ความรับผิดชอบ ของคณะกรรมการตรวจสอบ

คณะกรรมการตรวจสอบมีอำนาจหน้าที่ดังต่อไปนี้

1. สอบทานให้บริษัทฯ มีการรายงานทางการเงินอย่างถูกต้องและเพียงพอ โดยการประสานงานกับผู้สอบ บัญชีภายนอกและผู้บริหารที่รับผิดชอบจัดทำรายงานทางการเงิน ทั้งรายไตรมาสและประจำปี คณะกรรมการตรวจสอบอาจเสนอแนะให้ผู้สอบบัญชีสอบทานหรือตรวจสอบรายการใดๆ ที่เห็นว่าจำเป็น และเป็นเรื่องสำคัญในระหว่างการตรวจสอบบัญชีของบริษัทฯ ก็ได้
2. สอบทานให้บริษัทฯ มีระบบการควบคุมภายใน และการตรวจสอบภายใน ที่เหมาะสมและมีประสิทธิผล
3. สอบทานให้บริษัทฯ ปฏิบัติตามกฎหมายว่าด้วยหลักทรัพย์และตลาดหลักทรัพย์ ข้อกำหนดของตลาด หลักทรัพย์ หรือกฎหมายที่เกี่ยวข้องกับธุรกิจของบริษัท
4. พิจารณา คัดเลือก เสนอแต่งตั้งและเสนอค่าตอบแทนผู้สอบบัญชีของบริษัท
5. พิจารณาการเปิดเผยข้อมูลของบริษัท ในกรณีที่เกิดรายการที่เกี่ยวข้องกันหรือรายการที่อาจมีความขัดแย้ง ทางผลประโยชน์ให้มีความถูกต้องและครบถ้วน
6. จัดทำรายงานการกำกับดูแลกิจการของคณะกรรมการตรวจสอบ โดยเปิดเผยไว้ในรายงานประจำปีของ บริษัท ซึ่งรายงานดังกล่าวต้องลงนามโดยประธานคณะกรรมการตรวจสอบ
7. ปฏิบัติการอื่นใดตามที่คณะกรรมการของบริษัทมอบหมาย ด้วยความเห็นชอบจากคณะกรรมการตรวจสอบ
8. รายงานการดำเนินงานของคณะกรรมการตรวจสอบให้คณะกรรมการทราบอย่างน้อย 3 เดือนต่อครั้ง
9. มีอำนาจในการดำเนินการตรวจสอบและสอบสวนตามที่จำเป็นในเรื่องต่างๆ รวมถึงการแสวงหาความเห็นที่ เป็นอิสระจากที่ปรึกษาทางวิชาชีพอื่นใด เมื่อเห็นว่าจำเป็นด้วยค่าใช้จ่ายของบริษัท เพื่อให้การปฏิบัติงาน ภายใต้งานที่ความรับผิดชอบสำเร็จลุล่วงด้วยดี

คณะกรรมการบริหาร

บริษัทฯ มีคณะกรรมการบริหาร 3 คน ดังนี้

| ลำดับ | รายชื่อ | ตำแหน่ง |
|-------|-------------------------|-------------------------|
| 1. | นายสรรพัชญ์ รัตคาม | กรรมการผู้จัดการ |
| 2. | นายสุเมธ เตชะชัยนรินทร์ | ผู้ช่วยกรรมการผู้จัดการ |
| 3. | นางสาวรัชนิวารณ รวีรัช | กรรมการบริหาร |

ขอบเขต หน้าที่ ความรับผิดชอบ ของคณะกรรมการบริหาร

คณะกรรมการบริหารมีอำนาจ หน้าที่ และความรับผิดชอบในการบริหารงานในเรื่องเกี่ยวกับการดำเนินงานตามปกติธุระและงานบริหารของบริษัทฯ กำหนดนโยบาย แผนธุรกิจ งบประมาณ โครงสร้างการบริหารงาน และอำนาจการบริหารต่าง ๆ ของบริษัท หลักเกณฑ์ในการดำเนินธุรกิจให้สอดคล้องกับสภาพเศรษฐกิจ เพื่อเสนอให้ที่ประชุมคณะกรรมการของบริษัทพิจารณาและอนุมัติและ/หรือให้ความเห็นชอบ รวมตลอดถึงการตรวจสอบและติดตามผลการดำเนินงานของบริษัทฯ ตามนโยบายที่กำหนด โดยสรุปอำนาจหน้าที่และความรับผิดชอบที่สำคัญได้ดังนี้

1. ดำเนินกิจการและบริหารกิจการของบริษัทฯ ตามวัตถุประสงค์ ข้อบังคับ นโยบาย ระเบียบ ข้อกำหนด คำสั่ง และมติของที่ประชุมคณะกรรมการ และ/หรือมติที่ประชุมผู้ถือหุ้นของบริษัททุกประการ
2. พิจารณากำหนดนโยบาย ทิศทาง และกลยุทธ์ การดำเนินธุรกิจของบริษัทฯ กำหนดแผนการเงินงบประมาณ การบริหารทรัพยากรบุคคล การลงทุน การขยายงาน การประชาสัมพันธ์ ให้เป็นไปตามกรอบที่คณะกรรมการบริษัทพิจารณาอนุมัติ และควบคุมกำกับดูแลให้การดำเนินงานของคณะทำงานที่แต่งตั้งบรรลุตามเป้าหมาย
3. พิจารณาเรื่องการจัดสรรงบประมาณประจำปีตามที่ฝ่ายจัดการเสนอก่อนที่จะนำเสนอให้คณะกรรมการบริษัทพิจารณาและอนุมัติ ทั้งนี้ให้รวมถึงการพิจารณาและอนุมัติ การเปลี่ยนแปลงและเพิ่มเติมงบประมาณรายจ่ายประจำปีในระหว่างที่ไม่มีการประชุมคณะกรรมการบริษัทและให้นำเสนอคณะกรรมการบริษัท เพื่ออนุมัติหรือให้สัตยาบันในที่ประชุมคราวต่อไป
4. อนุมัติการใช้จ่ายเงินในการดำเนินการซื้อวัตถุดิบตามปกติธุรกิจของบริษัท ในวงเงินไม่เกิน 50 ล้านบาท (ห้าสิบล้านบาทถ้วน)
5. อนุมัติการใช้จ่ายเงินในการดำเนินการซื้อเครื่องมืออุปกรณ์หรือสินทรัพย์ถาวร ที่เกี่ยวกับการดำเนินธุรกิจตามปกติ ในวงเงินไม่เกิน 20 ล้านบาท (ยี่สิบล้านบาทถ้วน)
6. อนุมัติการขาย การให้บริการตามปกติธุรกิจของบริษัท เช่น การอนุมัติขายสินค้า การอนุมัติให้ทำสัญญารับจ้างทำของตามปกติธุรกิจ เป็นต้น ในวงเงินไม่เกิน 150 ล้านบาท (หนึ่งร้อยห้าสิบล้านบาทถ้วน)
7. อนุมัติการเปิด/ปิดบัญชีเงินฝากทุกประเภทกับธนาคาร หรือสถาบันการเงิน พร้อมทั้งกำหนดเงื่อนไขในการเบิกถอนเงิน หรือทำนิติกรรมของบัญชีเงินฝากดังกล่าว
8. อนุมัติการกู้ยืมเงิน การจัดหาเงินสินเชื่อ การออกตราสารหนี้ สัญญาผู้เบิกเงินเกินบัญชี หรือสินเชื่ออื่นใดจากธนาคาร หรือสถาบันการเงิน หรือบุคคลทั่วไปในเงื่อนไขตามปกติธุรกิจ ในวงเงินไม่เกิน 50 ล้านบาท (ห้าสิบล้านบาท) รวมถึงการขอให้ธนาคารออกหนังสือค้ำประกันเพื่อประโยชน์ต่อการดำเนินธุรกิจของบริษัท ในวงเงินไม่เกิน 150 ล้านบาท (หนึ่งร้อยห้าสิบล้านบาท)
9. อนุมัติให้นำทรัพย์สินของบริษัทฯ จำนอง จำน่า เพื่อเป็นประกันหนี้สินของบริษัททุกประเภทที่มีอยู่แล้ว หรือจะมีขึ้นในอนาคต ในวงเงินไม่เกิน 20 ล้านบาท (ยี่สิบล้านบาทถ้วน)
10. อนุมัติให้ซื้อและขายหน่วยลงทุน กองทุนเปิดตราสารหนี้ภาครัฐหรือกองทุนรวมตลาดเงิน โดยให้นำเสนอคณะกรรมการบริษัท เพื่อทราบในที่ประชุมคราวต่อไป
11. อนุมัติการใช้จ่ายเงินลงทุนที่สำคัญๆ ที่ได้กำหนดไว้ในงบประมาณรายจ่ายประจำปีตามที่ได้รับมอบหมายจากคณะกรรมการบริษัท หรือตามที่คณะกรรมการบริษัทได้เคยมีมติอนุมัติในหลักการไว้แล้ว
12. เป็นคณะที่ปรึกษาฝ่ายจัดการในเรื่องเกี่ยวกับนโยบายด้านการเงิน การตลาด การบริหารงานบุคคล และด้านการปฏิบัติการอื่นๆ
13. กำหนดโครงสร้างองค์กร อำนาจการบริหารองค์กร รวมถึงการแต่งตั้ง การว่าจ้าง การเลิกจ้าง การโยกย้าย การกำหนดเงินค่าจ้าง ค่าตอบแทน โบนัสพนักงานระดับผู้บริหาร

14. ให้มีอำนาจในการมอบอำนาจให้กรรมการคนหนึ่ง หรือหลายคน หรือบุคคลอื่นใดปฏิบัติกรอย่างหนึ่งอย่างใด โดยอยู่ภายใต้การควบคุมของคณะกรรมการบริหาร หรืออาจมอบอำนาจเพื่อให้บุคคลดังกล่าว มีอำนาจตามที่คณะกรรมการบริหารเห็นสมควร และภายในระยะเวลาที่คณะกรรมการบริหารเห็นสมควร ซึ่งคณะกรรมการบริหารอาจยกเลิก เพิกถอน เปลี่ยนแปลง หรือแก้ไข บุคคลที่ได้รับมอบอำนาจ หรืออำนาจนั้นๆ ได้ตามที่เห็นสมควร
15. ดำเนินการอื่นๆ ตามที่คณะกรรมการบริษัทมอบหมายเป็นคราวๆ ไป

ทั้งนี้ คณะกรรมการบริหารจะพิจารณาและอนุมัติรายการที่คณะกรรมการบริหารมีส่วนได้เสีย หรือมีความขัดแย้งทางผลประโยชน์อื่นใดกับบริษัทหรือบริษัทย่อยไม่ได้ ยกเว้นเป็นการอนุมัติรายการที่เป็นไปตามนโยบายและหลักเกณฑ์ที่คณะกรรมการบริษัทหรือที่ประชุมผู้ถือหุ้นพิจารณาและอนุมัติไว้แล้ว และเป็นไปตามที่กฎหมายกำหนด โดยคณะกรรมการบริษัทอาจยกเลิก เพิกถอน เปลี่ยนแปลง หรือแก้ไขอำนาจคณะกรรมการบริหารได้โดยมติคณะกรรมการบริษัท

นอกจากนี้คณะกรรมการบริหาร อาจมอบอำนาจให้กรรมการผู้จัดการหรือพนักงานบริษัท มีอำนาจหน้าที่ในการปฏิบัติงานต่างๆ ตามหลักเกณฑ์ที่คณะกรรมการบริหารพิจารณาและอนุมัติไว้แล้ว ทั้งนี้ การมอบอำนาจนั้นต้องไม่มีลักษณะเป็นการมอบอำนาจให้กับบุคคลที่เกี่ยวข้องหรือมีส่วนได้เสีย หรือมีความขัดแย้งทางผลประโยชน์อื่นใดกับบริษัทหรือบริษัทย่อย

ขอบเขตอำนาจ หน้าที่ และความรับผิดชอบของกรรมการผู้จัดการ

1. ควบคุมดูแลการดำเนินงานและ/หรือบริหารงานประจำวันของบริษัทฯ
2. ดำเนินการหรือปฏิบัติงานให้เป็นไปตามนโยบาย แผนงาน และงบประมาณที่ได้รับอนุมัติจากคณะกรรมการและ/หรือคณะกรรมการบริหารของบริษัทฯ
3. เป็นผู้รับมอบอำนาจของบริษัทในการบริหารกิจการของบริษัทฯ ให้เป็นไปตามวัตถุประสงค์ ข้อบังคับ นโยบาย ระเบียบ ข้อกำหนด คำสั่ง มติที่ประชุมผู้ถือหุ้นและ/หรือมติที่ประชุมคณะกรรมการและ/หรือคณะกรรมการบริหารของบริษัททุกประการ
4. ให้มีอำนาจในการมอบอำนาจช่วง และ/หรือมอบหมายให้บุคคลอื่นปฏิบัติงานเฉพาะอย่างแทนได้ โดยการมอบอำนาจช่วง และ/หรือการมอบหมายดังกล่าวให้อยู่ภายใต้ขอบเขตแห่งการมอบอำนาจ และ/หรือให้เป็นไปตามระเบียบ ข้อกำหนด หรือคำสั่งที่คณะกรรมการของบริษัท และ/หรือบริษัทได้กำหนดไว้
5. ติดตามและประเมินผลการดำเนินงานของบริษัทอย่างสม่ำเสมอ เพื่อป้องกันความเสี่ยงจากปัจจัยต่างๆ ไม่ว่าภายในและภายนอกบริษัทฯ
6. พิจารณาการเข้าทำสัญญาเกี่ยวกับธุรกิจของบริษัท และสัญญาต่าง ๆ ซึ่งเป็นผลประโยชน์ต่อกิจการของบริษัท รวมทั้งกำหนดขั้นตอนและวิธีการจัดทำสัญญาดังกล่าว เพื่อนำเสนอต่อคณะกรรมการบริหารและ/หรือคณะกรรมการบริษัท
7. อนุมัติการใช้เงินในการดำเนินการซื้อตามปกติธุรกิจของบริษัท เช่น การจัดซื้อวัตถุดิบ การจัดซื้อเครื่องมืออุปกรณ์หรือสินทรัพย์ถาวรที่ใช้ในการดำเนินงาน เป็นต้น ในวงเงินไม่เกิน 10 ล้านบาท (สิบล้านบาทถ้วน)
8. อนุมัติการขาย การให้บริการตามปกติธุรกิจของบริษัทฯ เช่น การอนุมัติขายสินค้า การอนุมัติให้ทำสัญญารับจ้างทำของตามปกติธุรกิจ เป็นต้น ในวงเงินไม่เกิน 50 ล้านบาท (ห้าสิบล้านบาทถ้วน)

- พิจารณาจัดสรร เงินบำเหน็จ เงินรางวัล หรือผลตอบแทนต่างๆ ซึ่งได้รับอนุมัติจากคณะกรรมการบริษัทแล้ว แก่พนักงานหรือลูกจ้างของบริษัทฯ หรือบุคคลใดๆ ที่กระทำการให้บริษัท
- มีอำนาจพิจารณาว่าจ้างพนักงาน และบรรจุแต่งตั้ง ตลอดจนการ โอน โยกย้ายข้ามสายงาน/ฝ่าย/แผนก หรือ การพ้นจากการเป็นพนักงาน กำหนดอัตราค่าจ้าง ค่าตอบแทน เงินโบนัส รวมถึงสวัสดิการ เกี่ยวกับพนักงาน ทั้งหมดของบริษัทยกเว้นพนักงานระดับผู้บริหาร
- มีอำนาจ ออกคำสั่ง ระเบียบ ประกาศ บันทึกลง เพื่อให้การปฏิบัติงานเป็นไปตามนโยบายและผลประโยชน์ของบริษัท และเพื่อรักษาระเบียบ วินัย การทำงานภายในองค์กร
- ปฏิบัติหน้าที่อื่น ๆ ตามที่ได้รับมอบหมาย จากคณะกรรมการบริษัท/คณะกรรมการบริหารเป็นคราว ๆ ไป
- มีอำนาจในการกระทำการใดๆ ที่เกี่ยวข้องกับงานดังกล่าวข้างต้นจนเสร็จการ

ทั้งนี้ กรรมการผู้จัดการจะอนุมัติรายการที่กรรมการผู้จัดการมีส่วนได้เสียหรือมีความขัดแย้งทางผลประโยชน์อื่นใดกับบริษัทไม่ได้ ยกเว้นเป็นการอนุมัติรายการที่เป็นไปตามนโยบายและหลักเกณฑ์ที่คณะกรรมการบริษัทหรือที่ประชุมผู้ถือหุ้นพิจารณาและอนุมัติไว้แล้วและเป็นไปตามที่กฎหมายกำหนด โดยคณะกรรมการบริษัทอาจยกเลิก เพิกถอน เปลี่ยนแปลง หรือแก้ไขอำนาจกรรมการผู้จัดการได้โดยมติคณะกรรมการบริษัท

นอกจากนี้กรรมการผู้จัดการอาจมอบอำนาจให้พนักงานบริษัทที่มีอำนาจหน้าที่ในการปฏิบัติงานต่างๆ โดยมีรายละเอียดการมอบอำนาจหลักเกณฑ์ที่กรรมการผู้จัดการพิจารณาและอนุมัติไว้แล้ว ทั้งนี้ การมอบอำนาจนั้นต้องไม่มีลักษณะเป็นการมอบอำนาจให้กับบุคคลที่เกี่ยวข้อง หรือมีส่วนได้เสีย หรือมีความขัดแย้งทางผลประโยชน์อื่นใดกับบริษัทหรือบริษัทย่อย

การสรรหากรรมการและผู้บริหาร

บริษัทฯ ไม่มีคณะกรรมการสรรหากรรมการและผู้บริหาร โดยเฉพาะ ทั้งนี้ ในการคัดเลือกบุคคลที่จะได้รับการแต่งตั้งเป็นกรรมการ จะพิจารณาจากคุณสมบัติ ความรู้ความสามารถ ประสบการณ์ และเวลาที่จะเข้าร่วมประชุมกับคณะกรรมการบริษัทโดยสม่ำเสมอ ทั้งนี้ ที่ประชุมผู้ถือหุ้นจะเป็นผู้แต่งตั้งกรรมการ โดยใช้เสียงข้างมากตามหลักเกณฑ์และวิธีการต่อไปนี้

- ผู้ถือหุ้นคนหนึ่งมีคะแนนเสียงเท่ากับ 1 หุ้นต่อ 1 เสียงตามจำนวนหุ้นที่ตนถือ
- ในการเลือกตั้งกรรมการบริษัท วิธีการออกเสียงลงคะแนน อาจใช้การลงคะแนนเสียงให้แก่ผู้ได้รับการเสนอชื่อเป็นรายบุคคล หรือหลายคนในคราวเดียวกันแล้วแต่ที่ประชุมผู้ถือหุ้นจะเห็นสมควร แต่ในการออกเสียงลงคะแนนหรือมีมติใด ๆ ผู้ถือหุ้นแต่ละคนจะใช้สิทธิตามคะแนนเสียงที่มีอยู่ทั้งหมดตามข้อ 1 แต่จะแบ่งคะแนนเสียงให้แก่ผู้ใดมากน้อยเพียงใดไม่ได้
- การออกเสียงลงคะแนนเพื่อเลือกตั้งกรรมการ จะต้องเป็นไปตามคะแนนเสียงส่วนใหญ่ หากมีคะแนนเสียงเท่ากัน ให้ผู้ที่ประธานที่ประชุมมีเสียงข้างมากเพิ่มขึ้นอีกหนึ่งเสียง

ค่าตอบแทนกรรมการและผู้บริหาร

(1) ค่าตอบแทนที่เป็นตัวเงิน

ค่าตอบแทนรวมของกรรมการ

ที่ประชุมสามัญผู้ถือหุ้นประจำปี 2556 เมื่อวันที่ 10 เมษายน 2556 ได้กำหนดค่าตอบแทนกรรมการบริษัทและกรรมการตรวจสอบในรูปแบบของเบี้ยประชุมกรรมการ รายละเอียดดังนี้

| ตำแหน่ง | ค่าเบี้ยประชุม |
|----------------------------|--------------------|
| การประชุมคณะกรรมการ | |
| ประธานกรรมการ | 15,000 บาทต่อครั้ง |
| กรรมการ | 10,000 บาทต่อครั้ง |
| การประชุมคณะกรรมการตรวจสอบ | |
| ประธานกรรมการตรวจสอบ | 12,000 บาทต่อครั้ง |
| กรรมการตรวจสอบ | 10,000 บาทต่อครั้ง |

ค่าบำเหน็จกรรมการ ในจำนวนเงินไม่เกินร้อยละ 0.5 ของรายได้รวมในปี 2556 โดยให้คณะกรรมการบริษัท เป็นผู้กำหนดจำนวนที่จะจ่ายให้แก่กรรมการแต่ละคนต่อไป

การเข้าร่วมประชุมของคณะกรรมการปี 2556

| ลำดับ | รายนามคณะกรรมการบริษัท | คณะกรรมการบริษัท (จำนวนครั้ง) | คณะกรรมการ ตรวจสอบ (จำนวนครั้ง) |
|-------|-------------------------|----------------------------------|---------------------------------------|
| 1 | นายทธี บุญพราหมณ์ | 4/4 | - |
| 2 | นายสรรพัชญ์ รัตคาม | 4/4 | - |
| 3 | นายสมชาย ลัพธิกุลธรรม | 4/4 | - |
| 4 | นางมณีรัตน์ รัตคาม | 4/4 | - |
| 5 | นายสุเมธ เตชาชัยนรินทร์ | 4/4 | - |
| 6 | นางสาวรัชนิวรรณ รวีรัช | 4/4 | - |
| 7 | นายสมยศ เจียมจิรังกร | 4/4 | 4/4 |
| 8 | นายสมชาย จongsiriเลิศ | 4/4 | 4/4 |
| 9 | นายทินกร สีดาสมบูรณ์ | 4/4 | 4/4 |

ค่าตอบแทนกรรมการปี 2556

| ลำดับ | รายนามคณะกรรมการบริษัท | ค่าเบี้ยประชุม | ค่าบำเหน็จ | รวมค่าตอบแทน |
|-------|-------------------------|----------------|--------------|--------------|
| 1 | นายทนี บุญพราหมณ์ | 60,000.00 | 272,165.00 | 332,165.00 |
| 2 | นายสรรพัชญ์ รัตคาม | 40,000.00 | 181,443.00 | 221,443.00 |
| 3 | นายสมชาย ถังพิทกุลธรรม | 40,000.00 | 181,443.00 | 221,443.00 |
| 4 | นางมณีนีร์สมี รัตคาม | 40,000.00 | 181,443.00 | 221,443.00 |
| 5 | นายสุเมธ เตชาชัยนรินทร์ | 40,000.00 | 181,443.00 | 221,443.00 |
| 6 | นางสาวรัชนีวรรณ รวีรัช | 40,000.00 | 181,443.00 | 221,443.00 |
| 7 | นายสมยศ เจียมจิริงกร | 96,000.00 | 217,734.00 | 313,734.00 |
| 8 | นายสมชาย จงศิริเลิศ | 80,000.00 | 181,443.00 | 261,443.00 |
| 9 | นายทินกร สีดาสมบูรณ์ | 80,000.00 | 181,443.00 | 261,443.00 |
| รวม | | 516,000.00 | 1,760,000.00 | 2,276,000.00 |

สรุปเปรียบเทียบค่าตอบแทนกรรมการปี 2555 และ ปี 2556

| ค่าตอบแทน | ปี 2555 | | ปี 2556 | |
|----------------|-------------|-----------------|-------------|-----------------|
| | จำนวน (ราย) | จำนวนเงิน (บาท) | จำนวน (ราย) | จำนวนเงิน (บาท) |
| ค่าเบี้ยประชุม | 9 | 516,000.00 | 9 | 516,000.00 |
| ค่าบำเหน็จ | 9 | 1,760,000.00 | 9 | 1,760,000.00 |
| รวม | | 2,276,000.00 | | 2,276,000.00 |

ค่าตอบแทนผู้บริหาร

ผู้บริหารระดับผู้จัดการฝ่าย และตำแหน่งที่สูงกว่า รวม 9 คน ผลประโยชน์ตอบแทน คือ เงินเดือนและ โบนัสจากบริษัทฯ ในรอบปี 2556 เป็นเงินทั้งสิ้น 17,146,994.03 บาท

(2) ค่าตอบแทนอื่น

บริษัทได้จัดตั้งให้มีกองทุนสำรองเลี้ยงชีพให้กับพนักงาน โดยมีเงื่อนไขการสมทบกองทุนดังนี้

| อายุงาน | อัตราเงินสะสม (ร้อยละ) |
|-------------------------------------|------------------------|
| ตั้งแต่ 1 ปี ขึ้นไป แต่ไม่ถึง 5 ปี | 3.00 |
| ตั้งแต่ 5 ปี ขึ้นไป แต่ไม่ถึง 10 ปี | 6.00 |
| ตั้งแต่ 10 ปีขึ้นไป | 9.00 |

บริษัท ควอลิเทค จำกัด (มหาชน) ตระหนักถึงความสำคัญในการปฏิบัติตามหลักบรรษัทภิบาลในการดำเนินธุรกิจ ดังนั้นคณะกรรมการบริษัทจึงได้มีนโยบายปฏิบัติตามหลักการและข้อพึงปฏิบัติที่ดีสำหรับกรรมการบริษัท ซึ่งสอดคล้องกับข้อพึงปฏิบัติที่ดีสำหรับกรรมการบริษัทจดทะเบียน (Code of Best Practices for Directors of Listed Company) ตามแนวทางของตลาดหลักทรัพย์แห่งประเทศไทย ทั้งนี้ การกำหนดบทบัญญัติต่างๆ จะยึดให้เป็นแนวทางให้ปฏิบัติได้จริง นอกจากนี้บริษัทฯ ได้นำหลักการกำกับดูแลกิจการที่ดี (Good Corporate Governance) มาใช้เป็นแนวทางในการพัฒนา นโยบายที่ครอบคลุมถึงสิทธิและความเท่าเทียมกันของผู้ถือหุ้นและผู้มีส่วนได้เสีย โครงสร้าง บทบาทหน้าที่ ความรับผิดชอบและความเป็นอิสระของคณะกรรมการ การเปิดเผยข้อมูลและความโปร่งใส การควบคุมและบริหารความเสี่ยง ตลอดจนจริยธรรมทางธุรกิจ เพื่อให้การบริหารงาน และการดำเนินธุรกิจของบริษัทฯ เป็นไปอย่างมีประสิทธิภาพ และโปร่งใส ซึ่งครอบคลุมหลักการ 5 หมวด ดังนี้

หมวดที่ 1 สิทธิของผู้ถือหุ้น

บริษัทฯ ตระหนักและให้ความสำคัญถึงสิทธิของผู้ถือหุ้น โดยจะไม่กระทำการใดๆ ที่เป็นการละเมิดหรือลดทอนสิทธิของผู้ถือหุ้น รวมทั้งจะส่งเสริมให้ผู้ถือหุ้นได้ใช้สิทธิของตน โดยสิทธิขั้นพื้นฐานของผู้ถือหุ้น ได้แก่ การซื้อขายหรือการโอนหุ้น การมีส่วนแบ่งในกำไรของบริษัทฯ การได้รับข่าวสารข้อมูลบริษัทอย่างเพียงพอ การเข้าร่วมประชุมเพื่อใช้สิทธิออกเสียงในที่ประชุมผู้ถือหุ้นเพื่อถอดถอนกรรมการ แต่งตั้งผู้สอบบัญชี และเรื่องที่มีผลกระทบต่อบริษัทฯ เช่น การจัดสรรเงินปันผล การกำหนดหรือแก้ไขข้อบังคับและหนังสือบริคณห์สนธิ การลดทุนหรือเพิ่มทุน และการอนุมัติรายการพิเศษ เป็นต้น

ทั้งนี้บริษัทฯ จะดำเนินการในเรื่องต่างๆ ที่เป็นการส่งเสริมและอำนวยความสะดวกในการใช้สิทธิของผู้ถือหุ้น ดังนี้

- บริษัทฯ กำหนดให้คณะกรรมการจัดทำเป็นหนังสือนัดประชุมผู้ถือหุ้น โดยให้มีสารสนเทศที่เพียงพอให้ผู้ถือหุ้นรับทราบล่วงหน้าก่อนวันประชุม 7 วัน หรือให้เป็นไปตามที่สำนักงานคณะกรรมการกำกับหลักทรัพย์และตลาดหลักทรัพย์ และตลาดหลักทรัพย์แห่งประเทศไทยกำหนด
- ในการประชุมผู้ถือหุ้นแต่ละครั้ง ประธานที่ประชุมจะชี้แจงเกี่ยวกับกฎเกณฑ์ที่ใช้ในการประชุม รวมถึงขั้นตอนการออกเสียงลงมติ และจัดสรรเวลาในการประชุมอย่างเพียงพอ
- เปิดโอกาสให้ผู้ถือหุ้นมีสิทธิในการส่งคำถามหรือข้อเสนอแนะล่วงหน้าก่อนวันประชุม รวมถึงแสดงความคิดเห็นและตั้งคำถามในที่ประชุม โดยมีกรรมการและผู้บริหารที่เกี่ยวข้องเข้าร่วมประชุมผู้ถือหุ้นเพื่อตอบคำถามในที่ประชุม
- ในกรณีที่ผู้ถือหุ้นไม่สามารถเข้าร่วมประชุมด้วยตนเอง บริษัทฯ เปิดโอกาสให้ผู้ถือหุ้นสามารถมอบฉันทะให้กรรมการอิสระหรือบุคคลใดๆ เข้าร่วมประชุมแทนได้
- บริษัทฯ จะบันทึกประเด็นซักถามและข้อคิดเห็นที่สำคัญ ไว้ในรายงานการประชุมเพื่อให้ผู้ถือหุ้นสามารถตรวจสอบได้

หมวดที่ 2 การปฏิบัติต่อผู้ถือหุ้นอย่างเท่าเทียมกัน

บริษัทฯ จะปฏิบัติต่อผู้ถือหุ้นทุกรายอย่างเท่าเทียมและเป็นธรรม ทั้งผู้ถือหุ้นที่เป็นผู้บริหาร ผู้ถือหุ้นที่ไม่เป็นผู้บริหาร ผู้ถือหุ้นต่างชาติ และผู้ถือหุ้นส่วนน้อย โดยมีหลักการดังนี้

- เปิดโอกาสให้ผู้ถือหุ้นส่วนน้อยสามารถเสนอชื่อบุคคลเพื่อเข้าดำรงตำแหน่งกรรมการล่วงหน้าในเวลาอันสมควร
- คณะกรรมการจะไม่เพิ่มวาระการประชุมโดยไม่แจ้งให้ผู้ถือหุ้นทราบล่วงหน้าโดยไม่จำเป็น โดยเฉพาะวาระสำคัญที่ผู้ถือหุ้นต้องใช้เวลาในการศึกษาข้อมูลก่อนการตัดสินใจ
- บริษัทฯ กำหนดให้มีการป้องกันการนำข้อมูลของบริษัทฯ ไปใช้ โดยห้ามหน่วยงานที่ทราบข้อมูลไปเปิดเผยต่อหน่วยงานหรือบุคคลอื่นที่ไม่เกี่ยวข้อง ในกรณีที่พนักงานหรือผู้บริหารนำข้อมูลไปเปิดเผยหรือนำไปใช้เพื่อหาประโยชน์ให้แก่ตนเองหรือผู้เกี่ยวข้อง จะถือเป็นความผิดร้ายแรงและถูกลงโทษทางวินัย นอกจากนี้ บริษัทฯ มีนโยบายและวิธีการตรวจสอบกรรมการและผู้บริหาร ในการนำข้อมูลภายในของบริษัทฯ ซึ่งยังไม่เปิดเผยต่อสาธารณชนไปใช้แสวงหาประโยชน์ส่วนตนในการซื้อขายหลักทรัพย์ดังที่ได้เปิดเผยไว้ในหัวข้อการกำกับดูแลเรื่องการใช้ข้อมูลภายใน
- กรรมการและผู้บริหารที่เป็นผู้ถือหุ้นจะเปิดเผยข้อมูลเกี่ยวกับส่วนได้ส่วนเสียของตนในแต่ละวาระ เพื่อให้ที่ประชุมผู้ถือหุ้นสามารถพิจารณาธุรกรรมที่อาจมีความขัดแย้งทางผลประโยชน์ และสามารถตัดสินใจเพื่อประโยชน์ของบริษัทฯ โดยรวม โดยกรรมการและผู้บริหารที่มีส่วนได้ส่วนเสียดังกล่าวจะไม่มีสิทธิออกเสียงในวาระการประชุมนั้นๆ

ซึ่งทางบริษัทฯ จะรวบรวมพร้อมจัดทำข้อมูลประกอบวาระการประชุมเผยแพร่ไว้ใน www.qualitechplc.com

เลือกเมนูนักลงทุนสัมพันธ์/ข้อมูลสำหรับผู้ถือหุ้น/หนังสือเชิญประชุม เป็นการล่วงหน้า 30 วัน ก่อนวันประชุม

หมวดที่ 3 บทบาทของผู้มีส่วนได้เสีย

บริษัทฯ ให้ความสำคัญต่อสิทธิของผู้มีส่วนได้เสียทุกกลุ่ม และมีนโยบายในการปฏิบัติต่อผู้มีส่วนได้เสียแต่ละกลุ่มที่สำคัญ ดังนี้

ผู้ถือหุ้น : บริษัทฯ มุ่งมั่นที่จะดำเนินธุรกิจด้วยความรู้และทักษะการบริหารจัดการ อย่างสุดความสามารถในทุกกรณี ด้วยความซื่อสัตย์สุจริตและเป็นธรรมต่อผู้ถือหุ้นรายใหญ่และรายย่อย เพื่อประโยชน์สูงสุดของผู้ถือหุ้นโดยรวม รวมทั้งเปิดเผยข้อมูลอย่างสม่ำเสมอ และครบถ้วนตามความเป็นจริง

พนักงาน : บริษัทฯ จะให้ผลตอบแทนที่เป็นธรรมแก่พนักงาน ดูแลรักษาสภาพแวดล้อมในการทำงานให้มีความปลอดภัยต่อชีวิตและทรัพย์สิน ให้ความสำคัญต่อการพัฒนาศักยภาพของพนักงานอย่างทั่วถึงและสม่ำเสมอ ปฏิบัติตามกฎหมายและข้อบังคับต่างๆ ที่เกี่ยวข้องกับพนักงานอย่างเคร่งครัด รวมทั้งหลีกเลี่ยงการกระทำใดๆ ที่ไม่เป็นธรรม ซึ่งอาจมีผลกระทบต่อความมั่นคงในหน้าที่การงานของพนักงาน ตลอดจนปฏิบัติต่อพนักงานด้วยความสุภาพและให้ความเคารพต่อศักดิ์ศรีของความเป็นมนุษย์

ลูกค้า : บริษัทฯ มุ่งมั่นที่จะผลิตสินค้าและบริการที่มีคุณภาพและมาตรฐาน ในราคาที่เหมาะสม รักษาความลับของลูกค้าอย่างจริงจังและสม่ำเสมอ แสวงหาช่องทางอย่างไม่หยุดยั้งที่จะเพิ่มประโยชน์ให้แก่ลูกค้าอย่างต่อเนื่อง และปฏิบัติตามเงื่อนไขต่างๆ ที่มีต่อลูกค้าอย่างเคร่งครัด

คู่ค้าและเจ้าหนี้ : บริษัทฯ จะไม่ดำเนินการที่ทุจริตในการค้ากับคู่ค้าและเจ้าหนี้ และมุ่งมั่นที่จะปฏิบัติตามเงื่อนไขต่างๆ ที่มีต่อเจ้าหนี้อย่างเคร่งครัด ไม่ว่าจะเป็นเรื่องวัตถุประสงค์ของการใช้เงิน การชำระคืน การดูแลคุณภาพหลักทรัพย์ค้ำประกัน และเรื่องอื่นใดที่ได้ทำข้อตกลงไว้กับเจ้าหนี้ เพื่อบรรลุผลประโยชน์ร่วมกัน

คู่แข่งทางการค้า : บริษัทฯ จะประพฤติปฏิบัติภายใต้กรอบกติกาของการแข่งขันที่ดี ไม่แสวงหาข้อมูลที่เป็นความลับของคู่แข่งทางการค้าด้วยวิธีการที่ไม่สุจริต หรือไม่เหมาะสม และไม่พยายามทำลายชื่อเสียงของคู่แข่งทางการค้าด้วยการกล่าวหาในทางร้ายโดยไม่มูลความจริง

สังคมส่วนรวม : บริษัทฯ จะไม่กระทำการใดๆ ที่จะส่งผลกระทบต่อสังคม ทรัพยากรธรรมชาติและสภาพแวดล้อม อีกทั้งยังต้องแสวงหาโอกาสสนับสนุนกิจกรรมสร้างสรรค์สังคม ปลูกฝังจิตสำนึกของความรับผิดชอบต่อสังคมให้เกิดขึ้นในหมู่พนักงานทุกระดับอย่างต่อเนื่องและจริงจัง รวมทั้งปฏิบัติหรือควบคุมให้มีการปฏิบัติอย่างเคร่งครัดตามเจตนารมณ์ของกฎหมาย และกฎระเบียบที่ออกโดยหน่วยงานที่กำกับดูแล

การร้องเรียนหรือแสดงความเห็นต่อบริษัทได้ โดยผ่านช่องทางต่างๆ ดังนี้

- เว็บไซต์ : <http://www.qualitechplc.com/index.php/th/webboard>
- E-mail : info@qualitechplc.com
- โทรศัพท์ : 038-691408-10 โทรสาร : 038-692028
- จดหมาย : ส่งถึง 1. คุณกฤษนิษฐ์ สารภาพ ผู้จัดการฝ่ายอำนวยการ
2. คุณวิมล แซ่ฟุ้ง เลขานุการกรรมการตรวจสอบ
บมจ.ควอลิตี้เทค 21/3 ถ.บ้านพลง ต.มาบตาพุด อ.เมือง จ.ระยอง 21150
- สำหรับพนักงาน สามารถร้องเรียนหรือเสนอแนะข้อคิดเห็นต่อผู้บริหารได้โดยตรงทางอีเมลในระบบ Intranet ของบริษัท

หมวดที่ 4 การเปิดเผยข้อมูลและความโปร่งใส

บริษัทฯ ให้ความสำคัญต่อการเปิดเผยข้อมูลที่มีความถูกต้อง ครบถ้วน โปร่งใส ตรงเวลา และได้มาตรฐานตามเกณฑ์ที่ตลาดหลักทรัพย์แห่งประเทศไทยกำหนดทั้งรายงานทางการเงินและข้อมูลทั่วไป ตลอดจนข้อมูลอื่นๆ ที่สำคัญที่มีผลกระทบต่อราคาหลักทรัพย์และมีผลต่อกระบวนการตัดสินใจของผู้ลงทุนและผู้มีส่วนได้เสียของบริษัท เพื่อให้ผู้ที่เกี่ยวข้องกับบริษัททั้งหมดได้รับทราบข้อมูลอย่างเท่าเทียมกัน โดยบริษัทได้เผยแพร่ข้อมูลผ่านทางตลาดหลักทรัพย์แห่งประเทศไทยและผ่านทางเว็บไซต์ www.qualitechplc.com

คณะกรรมการตระหนักถึงความรับผิดชอบต่อรายงานทางการเงินที่มีข้อมูลถูกต้อง ครบถ้วน เป็นจริงและสมเหตุสมผล งบการรวมของบริษัทจัดทำขึ้นตามมาตรฐานการบัญชีที่รับรองทั่วไป โดยเลือกใช้นโยบายบัญชีที่เหมาะสม การบันทึกข้อมูลทางบัญชีมีความถูกต้องครบถ้วน เพียงพอที่จะดำรงรักษาไว้ทรัพย์สิน และเพื่อให้ทราบจุดอ่อนเพื่อป้องกันการทุจริตหรือการดำเนินการที่ผิดปกติดังมีสาระสำคัญ โดยถือปฏิบัติอย่างสม่ำเสมอ รวมทั้งเปิดเผยข้อมูลที่สำคัญอย่างเพียงพอในหมายเหตุประกอบงบการเงิน นอกจากนี้ คณะกรรมการได้แต่งตั้งกรรมการตรวจสอบ เพื่อตรวจสอบรายงานทางการเงิน รายการระหว่างกัน และระบบการควบคุมภายใน โดยคณะกรรมการตรวจสอบจะรายงานผลต่อคณะกรรมการในการประชุมคณะกรรมการทุกครั้ง ทั้งนี้รายงานของคณะกรรมการบริษัท คณะกรรมการตรวจสอบ และรายงานของผู้สอบบัญชี มีรายละเอียดปรากฏในรายงานประจำปี

ในส่วนองงานด้านนักลงทุนสัมพันธ์นั้น บริษัทฯ ยังไม่ได้จัดตั้งหน่วยงานด้านนักลงทุนสัมพันธ์ แต่จะมอบหมายให้นายสรรพชัย รัตคาม กรรมการผู้จัดการ และกุลนิษฐ์ สารภาพ ผู้จัดการฝ่ายอำนวยการ ทำหน้าที่ในการติดต่อกับผู้ถือหุ้น นักวิเคราะห์ และผู้ที่เกี่ยวข้อง

หมวดที่ 5 ความรับผิดชอบของคณะกรรมการ

(1) โครงสร้างคณะกรรมการ

คณะกรรมการของบริษัทประกอบด้วยกรรมการที่มีความรู้ ความสามารถ และประสบการณ์ในการดำเนินธุรกิจที่เป็นประโยชน์กับบริษัทฯ โดยคณะกรรมการของบริษัทมาจากการแต่งตั้งจากที่ประชุมผู้ถือหุ้น ประกอบด้วยคณะกรรมการจำนวน 9 คน โดยเป็นกรรมการอิสระ 4 คน ทำหน้าที่ประธานกรรมการ 1 คน และกรรมการตรวจสอบ 3 คน ซึ่งกรรมการตรวจสอบอย่างน้อย 1 คนเป็นผู้มีความรู้ทางด้านบัญชีเพียงพอที่จะสามารถทำหน้าที่ในการสอบทานความน่าเชื่อถือของงบการเงินได้ ทั้งนี้บริษัทกำหนดให้อย่างน้อย 1 ใน 3 ของกรรมการทั้งคณะ แต่ต้องไม่น้อยกว่า 3 คน เป็นกรรมการอิสระ ทำหน้าที่เป็นตัวแทนของผู้ถือหุ้นส่วนน้อย โดยปฏิบัติหน้าที่ตรวจสอบและถ่วงดุลการบริหารกิจการต่างๆ ของบริษัทฯ เพื่อให้ดำเนินไปอย่างถูกต้อง เป็นธรรม และเพื่อผลประโยชน์สูงสุดของผู้ถือหุ้น

กรรมการแต่ละท่านจะไปดำรงตำแหน่งกรรมการบริษัทจดทะเบียนอื่นได้ไม่เกิน 3 แห่ง

ประธานกรรมการบริษัทไม่เป็นบุคคลเดียวกันประธานกรรมการบริหาร และกรรมการผู้จัดการ เพื่อให้เกิดการถ่วงดุลและการสอบทานการบริหารงาน ทั้งนี้บริษัทฯ ได้กำหนดขอบเขต อำนาจ หน้าที่และความรับผิดชอบของกรรมการบริษัท กรรมการบริหาร และกรรมการผู้จัดการอย่างชัดเจน เพื่อมิให้กรรมการบริหารและกรรมการผู้จัดการมีอำนาจบริหารและอนุมัติวงเงินไม่จำกัด

(2) คณะอนุกรรมการ

คณะกรรมการบริษัท ได้แต่งตั้งคณะอนุกรรมการเพื่อช่วยในการกำกับดูแลกิจการคือ

- คณะกรรมการบริหาร มีไม่น้อยกว่า 3 คน ซึ่งช่วยให้การปฏิบัติงานเป็นไปโดยคล่องตัวโดยมีขอบเขตอำนาจหน้าที่ตามที่ได้รับมอบหมายจากคณะกรรมการบริษัท
- คณะกรรมการตรวจสอบ มีไม่น้อยกว่า 3 คน ทำหน้าที่ตรวจสอบและช่วยในการกำกับดูแลการดำเนินงานกิจการของบริษัท มีขอบเขตอำนาจหน้าที่ตามที่ได้รับมอบหมายจากคณะกรรมการบริษัท โดยสมาชิกทุกคนมีคุณสมบัติเป็นไปตามที่กำหนดไว้ในกฎหมายว่าด้วยหลักทรัพย์และตลาดหลักทรัพย์ หรือโดยกฎเกณฑ์ ประกาศ ข้อบังคับ หรือระเบียบของสำนักงานคณะกรรมการกำกับหลักทรัพย์และตลาดหลักทรัพย์ หรือของคณะกรรมการกำกับหลักทรัพย์และตลาดหลักทรัพย์หรือของตลาดหลักทรัพย์แห่งประเทศไทย

อย่างไรก็ตามในอนาคตบริษัทฯ อาจสรรหาคณะอนุกรรมการอื่นๆ ขึ้นมาปฏิบัติงานตามที่ได้รับมอบหมายเพื่อแบ่งเบาภาระการบริหารงานของคณะกรรมการบริษัท

(3) บทบาท หน้าที่ และความรับผิดชอบของกรรมการ

คณะกรรมการบริษัททำหน้าที่กำหนดนโยบาย วิสัยทัศน์ กลยุทธ์ เป้าหมาย ภารกิจ แผนธุรกิจ และงบประมาณของบริษัท ตลอดจนกำกับดูแลให้ฝ่ายจัดการบริหารงานให้เป็นไปตามนโยบายที่กำหนดไว้ อย่างมีประสิทธิภาพและประสิทธิผลภายใต้กรอบของกฎหมาย วัตถุประสงค์ ข้อบังคับของบริษัท และมติที่ประชุมผู้ถือหุ้น โดยคณะกรรมการบริษัทได้จัดให้มี

นโยบายในการกำกับดูแลกิจการ

คณะกรรมการบริษัทจัดให้มีนโยบายการกำกับดูแลกิจการเป็นลายลักษณ์อักษร โดยจะจัดให้มีการทบทวนนโยบายและการปฏิบัติตามนโยบายดังกล่าวเป็นประจำอย่างน้อยปีละ 1 ครั้ง

จรรยาบรรณธุรกิจ

บริษัทฯ จัดทำข้อพึงปฏิบัติที่เกี่ยวกับจรรยาบรรณธุรกิจเพื่อให้คณะกรรมการบริษัท กรรมการตรวจสอบ และผู้ปฏิบัติงานในฝ่ายต่างๆยึดถือเป็นแนวทางในการปฏิบัติ โดยมีประเด็นหลักในการรักษาความลับของบริษัท การปฏิบัติงานด้วยความซื่อสัตย์สุจริต ถูกต้องตามกฎหมาย การเคารพสิทธิซึ่งกันและกัน และการดูแลรักษาทรัพยากรทั้งภายในบริษัทฯ และสิ่งแวดล้อมภายนอก ซึ่งการให้ความสำคัญกับจริยธรรมในการดำเนินธุรกิจจะทำให้มีการปฏิบัติงานด้วยความซื่อสัตย์สุจริต การควบคุมภายในทำได้อย่างมีประสิทธิภาพขึ้นส่งผลให้เกิดความเชื่อมั่นกับตลาดทุนและสร้างความน่าเชื่อถือให้กับนักลงทุน

นโยบายเกี่ยวกับความขัดแย้งทางผลประโยชน์

บริษัทฯ ได้กำหนดนโยบายเกี่ยวกับความขัดแย้งทางผลประโยชน์บนหลักการที่ว่า พนักงานทุกคนจะต้องปฏิบัติหน้าที่เพื่อผลประโยชน์สูงสุดของบริษัทเท่านั้น การกระทำและการตัดสินใจใดๆ จะต้องปราศจากอิทธิพลของความต้องการของส่วนตัว ของครอบครัว ของญาติพี่น้อง หรือของบุคคลอื่นที่รู้จักส่วนตัวเป็นการเฉพาะ โดยกำหนดนโยบายที่ครอบคลุม 2 เรื่อง คือ

- รายการที่เกี่ยวข้องกัน : บริษัทฯ จะพิจารณาความเหมาะสมก่อนที่จะทำรายการที่เกี่ยวข้องกันอย่างรอบคอบทุกรายการ รวมทั้งกำหนดราคาและเงื่อนไขของรายการที่เกี่ยวข้องกัน เสมือนทำรายการกับบุคคลภายนอก (Arm's Length Basis) และมีคณะกรรมการตรวจสอบเป็นผู้พิจารณาความจำเป็นและความสมเหตุสมผลของรายการ และเมื่อบริษัทฯ หรือบริษัทย่อยได้ทำรายการที่เกี่ยวข้องกันแล้ว หากเป็นรายการตามที่กำหนดใน “ประกาศคณะกรรมการตลาดหลักทรัพย์แห่งประเทศไทย เรื่อง การเปิดเผยข้อมูล และการปฏิบัติการของบริษัทจดทะเบียนในรายการที่เกี่ยวข้องกัน พ.ศ. 2546” บริษัทฯ จะดำเนินการตามหลักเกณฑ์ เงื่อนไข และวิธีการ ของประกาศดังกล่าว รวมทั้งเปิดเผยรายการดังกล่าวไว้ในรายงานประจำปี และแบบแสดงรายการข้อมูลประจำปี (แบบ 56-1) เพื่อให้เกิดความโปร่งใสในการทำรายการที่เกี่ยวข้องกัน และขจัดปัญหาความขัดแย้งทางผลประโยชน์ และสถานการณ์อื่นๆที่ทำให้เกิดความขัดแย้งทางผลประโยชน์
- สถานการณ์อื่นๆที่ทำให้เกิดความขัดแย้งทางผลประโยชน์ แบ่งออกเป็น
 1. การลงทุนทั่วไป บริษัทฯ จะไม่ให้บุคลากรของบริษัทฯ ที่เป็นผู้ถือหุ้น หรือได้รับผลประโยชน์จากบริษัทคู่แข่ง หรือผู้ค้า/ผู้ขายที่บริษัทติดต่อธุรกิจด้วย เข้ามามีส่วนร่วมในการตัดสินใจในเรื่องที่เกี่ยวข้องกับความสัมพันธ์ทางธุรกิจกับกิจการดังกล่าว เว้นแต่ได้รับการอนุมัติจากคณะกรรมการบริษัท
 2. การรับของขวัญ บุคลากรทุกระดับไม่ควรรับของขวัญ ตัวโดยสาร บัตรชมกีฬา ข้อเสนอเพื่อการพักผ่อน ที่พักรับรอง หรือข้อเสนอที่ให้เป็นการส่วนตัว ฯลฯ หากการกระทำดังกล่าวจะนำไปสู่การสร้างข้อผูกมัดให้กับบริษัทฯ หรือทำให้บริษัทสูญเสียผลประโยชน์
 3. การรับงานทางวิชาการ งานบริการสาธารณะ เป็นวิทยากร หรือการรับตำแหน่งใด ๆ บุคลากรทุกระดับของบริษัทฯ สามารถขออนุมัติจากผู้อำนวยการฝ่ายตามสายงาน เพื่อรับงานในสถาบันวิชาการ งานบริการสาธารณะ เป็นวิทยากร หรือการรับตำแหน่งใด ๆ เช่น กรรมการบริษัท ที่ปรึกษา ซึ่งจะช่วยขยายวิสัยทัศน์ และประสบการณ์ให้แก่บุคลากรผู้นั้น แต่จะต้องไม่นำเอาบริษัทฯ หรือตำแหน่งของตนในบริษัทฯ ไปพัวพันกับกิจกรรมที่ทำภายนอก เว้นแต่ได้รับอนุมัติให้ทำเช่นนั้นได้ด้วย

การควบคุมภายใน

บริษัทฯ จัดให้มีระบบการควบคุมภายในเพื่อให้เกิดความเชื่อมั่นแก่นักลงทุนว่าบริษัทจะมีการดำเนินงานที่มีประสิทธิผลและเพิ่มความน่าเชื่อถือให้กับงบการเงิน โดยบริษัทมีฝ่ายตรวจสอบภายในทำหน้าที่ประเมินความเสี่ยงและทบทวนระบบการควบคุมภายในทุกปี และแต่งตั้งให้นางวิมล แซ่ฟุ้ง ผู้ตรวจสอบภายในของบริษัท ดำรงตำแหน่งเป็นเลขานุการคณะกรรมการตรวจสอบ และนำเสนอผลการตรวจสอบภายในต่อคณะกรรมการตรวจสอบอย่างน้อยทุกๆ 3 เดือน

(4) การประชุมคณะกรรมการบริษัท

คณะกรรมการบริษัทมีกำหนดประชุมอย่างน้อย 3 เดือนต่อครั้ง และอาจมีการประชุมพิเศษเพิ่มเติมตามความจำเป็น โดยมีการจัดทำรายงานผลงานเสนอให้คณะกรรมการทราบทุกเดือน เพื่อให้คณะกรรมการสามารถกำกับควบคุมและดูแลการปฏิบัติงานของฝ่ายจัดการได้อย่างต่อเนื่องและทันการ โดยจะส่งหนังสือเชิญประชุมให้แก่กรรมการเพื่อพิจารณาก่อนการประชุมล่วงหน้าอย่างน้อย 7 วัน ก่อนวันประชุม เว้นแต่ในกรณีจำเป็นเร่งด่วนเพื่อรักษาสิทธิหรือประโยชน์ของบริษัท โดยกรรมการสามารถร้องขอสารสนเทศที่จำเป็นเพิ่มเติมได้จากเลขานุการบริษัท

ประธานกรรมการและกรรมการผู้จัดการจะร่วมกับพิจารณากำหนดวาระการประชุม โดยเปิดโอกาสให้กรรมการแต่ละคนสามารถเสนอเรื่องเข้าสู่วาระการประชุมได้ โดยในบางวาระอาจมีผู้บริหารระดับสูงเข้าร่วมประชุมด้วย เพื่อให้สารสนเทศในรายละเอียดเพิ่มเติม

(5) ค่าตอบแทน

บริษัทฯ มีนโยบายกำหนดค่าตอบแทนของกรรมการและกรรมการตรวจสอบ ให้อยู่ในระดับที่สามารถจูงใจให้สามารถรักษากรรมการที่มีคุณภาพตามที่ต้องการได้ ค่าตอบแทนจะอยู่ในระดับที่เทียบเคียงได้กับกลุ่มอุตสาหกรรมเดียวกัน และเชื่อมโยงกับผลการดำเนินงานของบริษัทฯ โดยขออนุมัติค่าตอบแทนของกรรมการในที่ประชุมผู้ถือหุ้น

ส่วนค่าตอบแทนของกรรมการผู้จัดการและผู้บริหารระดับสูง กำหนดให้มีความเหมาะสมกับอำนาจหน้าที่ตามหลักเกณฑ์และนโยบายที่คณะกรรมการบริษัทกำหนดและเพื่อประโยชน์สูงสุดของบริษัท ระดับค่าตอบแทนเป็นเงินเดือน โบนัส และผลตอบแทนจูงใจในระยะยาวสอดคล้องกับผลงานของบริษัทฯ และการปฏิบัติงานของผู้บริหารแต่ละราย

(6) การพัฒนากรรมการและผู้บริหารของบริษัท

คณะกรรมการบริษัทส่งเสริมและอำนวยความสะดวกให้มีการฝึกอบรมและให้ความรู้แก่ผู้เกี่ยวข้องในระบบการกำกับดูแลกิจการของบริษัท เช่น กรรมการบริษัท กรรมการตรวจสอบ ผู้บริหาร เป็นต้น เพื่อให้มีการปรับปรุงการปฏิบัติงานอย่างต่อเนื่อง ซึ่งการฝึกอบรมและให้ความรู้ อาจกระทำเป็นการภายในบริษัทหรือใช้บริการของสถาบันภายนอก

ทุกครั้งที่มีการเปลี่ยนแปลงกรรมการใหม่ เลขานุการบริษัทจะจัดให้มีเอกสารข้อมูลที่เป็นประโยชน์ต่อการปฏิบัติหน้าที่ของกรรมการใหม่ รวมถึงจัดให้มีการแนะนำลักษณะธุรกิจและแนวทางการดำเนินธุรกิจให้แก่กรรมการใหม่

การกำกับดูแลเรื่องการใช้ข้อมูลภายใน

บริษัทฯ มีนโยบายและวิธีการตรวจสอบกรรมการและผู้บริหารในการนำข้อมูลภายในของบริษัทซึ่งยังไม่เปิดเผยต่อสาธารณชนไปใช้แสวงหาประโยชน์ส่วนตนในการซื้อขายหลักทรัพย์ดังนี้

1. ให้ความรู้แก่กรรมการรวมทั้งผู้บริหารฝ่ายต่างๆ เกี่ยวกับหน้าที่ที่ต้องรายงานการถือครองหลักทรัพย์ของคุณ คู่สมรส และบุตรที่ยังไม่บรรลุนิติภาวะต่อสำนักงานคณะกรรมการกำกับหลักทรัพย์และตลาดหลักทรัพย์ และตลาดหลักทรัพย์แห่งประเทศไทย ตามมาตรา 59 และบทกำหนดลงโทษ ตามมาตรา 275 แห่งพระราชบัญญัติหลักทรัพย์และตลาดหลักทรัพย์ พ.ศ.2535
2. บริษัทฯ กำหนดให้ผู้บริหารรายงานการเปลี่ยนแปลงการถือครองหลักทรัพย์ต่อสำนักงานคณะกรรมการกำกับหลักทรัพย์และตลาดหลักทรัพย์ ตามมาตรา 59 แห่งพระราชบัญญัติหลักทรัพย์ และตลาดหลักทรัพย์ พ.ศ.2535 เพื่อให้บริษัทสามารถตรวจสอบการซื้อขายหุ้นของผู้บริหารทุกราย
3. บริษัทฯ จะดำเนินการส่งหนังสือเวียนแจ้งให้ผู้บริหารทราบว่า ผู้บริหารที่ได้รับทราบข้อมูลภายในที่เป็นสาระสำคัญ ซึ่งมีผลต่อการเปลี่ยนแปลงราคาหลักทรัพย์ จะต้องระงับการซื้อขายหลักทรัพย์ของบริษัท ในช่วง 1 เดือน ก่อนที่งบการเงินหรือข้อมูลภายในนั้นจะเปิดเผยต่อสาธารณชน และห้ามไม่ให้เปิดเผยข้อมูลที่เป็นสาระสำคัญนั้นต่อบุคคลอื่น ทั้งนี้หากพบว่ามีการใช้ข้อมูลภายในมีความประพฤติที่ส่อไปในทางที่จะทำให้บริษัทฯ หรือผู้ถือหุ้นได้รับความเสื่อมเสียและเสียหาย โดยผู้กระทำการเป็นบุคลากรระดับคณะกรรมการบริหาร คณะกรรมการบริษัทจะเป็นผู้พิจารณาบทลงโทษตามความเหมาะสม และหากผู้กระทำความผิดเป็นผู้บริหารระดับรองลงไป คณะกรรมการบริหารจะเป็นผู้พิจารณาบทลงโทษสำหรับผู้กระทำความผิดนั้นๆ

ความรับผิดชอบต่อสังคม (Corporate Social Responsibilities : CSR)

บริษัท ควอลิเทค จำกัด (มหาชน) มีความมุ่งมั่นดำเนินธุรกิจภายใต้หลักธรรมาภิบาล มีเจตนารมณ์ในการบริหารงานอย่างมีคุณธรรม ควบคู่ไปกับการให้ความสำคัญต่อความรับผิดชอบต่อสังคมทั้งภายในและภายนอก โดยกำหนดเป็นหนึ่งในกลยุทธ์การพัฒนาธุรกิจอย่างยั่งยืน ครอบคลุมการดูแลและพัฒนาบุคลากร การดำเนินธุรกิจด้วยความเป็นธรรมแก่ทุกฝ่าย คำนึงถึงความปลอดภัยและคุณภาพในการให้บริการ การมีส่วนร่วมและการพัฒนาชุมชน ตลอดจนการใช้ทรัพยากรอย่างมีประสิทธิภาพและการดูแลรักษาสิ่งแวดล้อม

บริษัทฯ ตระหนักดีว่าการที่บริษัทฯ ดำเนินธุรกิจด้านวิศวกรรมความปลอดภัย โดยการให้บริการทดสอบ ตรวจสอบและรับรองคุณภาพนั้น เป็นไปตามวัตถุประสงค์ในการตรวจสอบหรือประเมินคุณภาพตามมาตรฐานสากลและข้อกำหนดตามกฎหมาย ทั้งนี้เพื่อสร้างความเข้มแข็งให้กับระบบความปลอดภัยสาธารณะทั้งในและต่างประเทศ จึงเป็นหน้าที่ของบริษัทฯ ที่ต้องปฏิบัติงานตามข้อกำหนดหรือข้อบังคับต่างๆ อย่างเคร่งครัด ดังกำหนดไว้ในคำนิยามของบริษัทฯ ที่ว่า “ถูกต้อง ปลอดภัย ใส่ใจคุณภาพ”

เพื่อให้สอดคล้องกับสถานการณ์ปัจจุบัน และจากความต้องการของนักลงทุน บริษัทฯ จึงได้นำเสนอ “รายงานความรับผิดชอบต่อสังคม” ขึ้นเป็นครั้งแรก ซึ่งได้แสดงแยกไว้เป็นอีกหัวข้อหนึ่งในรายงานประจำปีฉบับนี้เพื่อแสดงถึงความมุ่งมั่นในการพัฒนาอย่างยั่งยืนทั้งในด้านเศรษฐกิจ สังคม และสิ่งแวดล้อมในรอบปีงบประมาณสิ้นสุด ณ วันที่ 31 ธันวาคม 2556 โดยอ้างอิงแนวทางการจัดทำรายงานตามข้อกำหนดของสำนักงานคณะกรรมการกำกับหลักทรัพย์และตลาดหลักทรัพย์ และบริษัทฯ มีความตั้งใจพัฒนารายงานความรับผิดชอบต่อสังคมให้มีเนื้อหาอย่างครบถ้วนสมบูรณ์มากยิ่งขึ้น โดยจะจัดทำขึ้นเป็นประจำทุกปี

(1) การประกอบกิจการด้วยความเป็นธรรม และการต่อต้านทุจริตคอร์รัปชัน

บริษัทฯ กำหนดให้มีการปฏิบัติต่อลูกค้า คู่ค้า และผู้มีส่วนได้ส่วนเสีย อย่างเสมอภาคและเป็นธรรม ตั้งอยู่บนพื้นฐานของการได้รับผลตอบแทนที่เป็นธรรมต่อทุกฝ่าย และเพื่อให้เกิดความเป็นธรรมในการดำเนินธุรกิจ โดยไม่เห็นแก่ประโยชน์อื่นที่ได้มาจากการดำเนินงานที่ไม่ถูกต้องตามพื้นฐานของการดำเนินธุรกิจที่ดีมีธรรมาภิบาล รวมถึงมีนโยบายในการดำเนินการต่อต้านการทุจริตคอร์รัปชันทุกรูปแบบ จึงได้จัดทำแนวทางการปฏิบัติเป็นลายลักษณ์อักษรไว้ในจรรยาบรรณของบริษัทฯ ซึ่งได้ผ่านการอนุมัติจากคณะกรรมการบริษัทฯ แล้ว ซึ่งสามารถสรุปใจความสำคัญในเรื่องนี้ ดังต่อไปนี้

- บริษัทฯ ยึดถือหลักนิติธรรมในการดำเนินธุรกิจ จึงถือเป็นหน้าที่ของกรรมการ ผู้บริหาร และพนักงานที่ต้องรู้ระเบียบข้อบังคับของบริษัทฯ กฎหมายที่เกี่ยวข้องรวมทั้งกฎหมายที่จะประกาศใช้ในอนาคต ซึ่งมีผลกระทบต่อการบริหารงานและการทำงานของตน ดังนั้นกรรมการ ผู้บริหาร และพนักงานต้องศึกษาและทำความเข้าใจในกฎระเบียบที่ใช้เป็นหลักในการปฏิบัติงานของทางราชการ ทั้งที่มีผลใช้บังคับแล้วและที่จะมีผลใช้บังคับในอนาคต โดยกรรมการ ผู้บริหาร และพนักงานต้องปฏิบัติหน้าที่ให้เป็นไปตามกฎหมายที่เกี่ยวข้องกับธุรกิจของบริษัทฯ และระเบียบข้อบังคับในการทำงานของบริษัทฯ อย่างเคร่งครัด อีกทั้งหลีกเลี่ยงการกระทำใดๆ ซึ่งอาจส่งผลกระทบต่อชื่อเสียงในการดำเนินธุรกิจของบริษัทฯ

- กรรมการ ผู้บริหารและพนักงานต้องไม่แสวงหาความลับทางการค้าของกลุ่มคู่แข่ง หรือข้อมูลจำเพาะของกลุ่มคู่แข่งโดยวิธีการอันมิชอบด้วยกฎหมาย เช่น การขโมย การจารกรรม หรือการละเมิดข้อตกลงที่จะไม่เปิดเผยข้อมูลของกลุ่มคู่แข่ง ไม่ว่าจะได้จากลูกค้าหรือบุคคลอื่น
- บริษัทฯ มีการตัดสินใจและวิธีการดำเนินงานด้วยความโปร่งใสที่สามารถเปิดเผยข้อมูลข่าวสารให้กับผู้มีส่วนได้เสียทั้งหลายรับทราบและตรวจสอบได้ ภายใต้กฎหมายและกรอบข้อบังคับระเบียบ วิธีปฏิบัติของบริษัทฯ ที่เกี่ยวข้องกับการป้องกันมิให้ความลับทางการค้ารั่วไหลไปยังคู่แข่งทางการค้า รวมทั้งเคารพสิทธิของผู้ถือหุ้นในการได้รับข้อมูลที่จำเป็นเพื่อประเมินบริษัทฯ โดยเท่าเทียมกัน และจะเปิดเผยผลประกอบการ ฐานะการเงิน พร้อมข้อมูลสนับสนุนที่ถูกต้องตามความจริงตามที่ตลาดหลักทรัพย์แห่งประเทศไทย และสำนักงานคณะกรรมการกำกับหลักทรัพย์และตลาดหลักทรัพย์กำหนด
- กรณีที่กรรมการ ผู้บริหารหรือพนักงานได้ มีการทำรายการที่เกี่ยวข้องกับบริษัทฯ บริษัทฯ จะดำเนินการเสมือนกับบริษัทฯ ได้กระทำกับบุคคลภายนอก ซึ่งกรรมการหรือพนักงานผู้นั้นจะต้องไม่มีส่วนในการพิจารณาอนุมัติ
- กรรมการ ผู้บริหาร พนักงานและผู้ใกล้ชิดไม่พึงรับเงิน ผลประโยชน์ หรือสิ่งของจากผู้เกี่ยวข้องทางธุรกิจกับบริษัทฯ หากการรับนั้นอาจทำให้เข้าใจได้ว่าผู้รับมีใจเอียงหรือมีความสัมพันธ์ทางธุรกิจเป็นพิเศษกับผู้ให้ ซึ่งอาจทำให้เกิดความเสียหายแก่บริษัทฯ /ผู้มีส่วนได้เสียทุกฝ่าย
- กรรมการ ผู้บริหารและพนักงานต้องปฏิบัติหน้าที่ด้วยความซื่อสัตย์สุจริต ปราศจากอคติ ไม่ใช่อำนาจหน้าที่ของตนในการแสวงหาผลประโยชน์ส่วนตนแก่ตนเองหรือผู้อื่น
- กรรมการ ผู้บริหารและพนักงานต้องช่วยหรือพยายามเพื่อให้ได้มาซึ่งสิทธิบัตร ลิขสิทธิ์ หรือปกป้องเครื่องหมายการค้าที่เป็นทรัพย์สินทางปัญญาของบริษัทฯ รวมทั้งต้องไม่กระทำการใดๆ ที่เป็นการละเมิดทรัพย์สินทางปัญญาของผู้อื่น หรือคู่แข่งทางการค้า
- กรรมการ ผู้บริหาร และพนักงานต้องให้ความเป็นธรรม และไม่เลือกปฏิบัติในข้อกำหนดการจ้างงาน หมายรวมถึง การสรรหาบุคลากร การพิจารณาผลตอบแทนและสิทธิประโยชน์จากการจ้างงาน การปรับเลื่อนตำแหน่ง การโอนย้าย การประเมินผลการปฏิบัติงาน การฝึกอบรม การปฏิบัติตามระเบียบข้อบังคับ การสิ้นสุดสภาพการจ้างงาน การปลดและรับพนักงานกลับเข้ามาทำงานใหม่ ตลอดจนการเข้ามีส่วนร่วมในสังคมและกิจกรรมนันทนาการเป็นต้น

(2) การเคารพสิทธิมนุษยชน และการปฏิบัติด้านแรงงาน

บริษัทฯ ให้ความสำคัญกับการปฏิบัติต่อพนักงานอย่างยุติธรรม เสมอภาค ผู้บริหารให้ความสำคัญกับพนักงานทุกระดับไม่ว่าจะจบการศึกษาจากสถาบันใด จะได้รับโอกาสเท่าเทียมกัน ความก้าวหน้าทางวิชาชีพของพนักงาน ขึ้นอยู่กับผลงานความสามารถโดยใช้ระบบบริหารผลตอบแทนที่เป็นธรรม นอกจากนี้บริษัทฯ ยังเปิดกว้างในการพัฒนาศักยภาพบุคลากรเพื่อความก้าวหน้าในวิชาชีพ สนับสนุนการมีส่วนร่วมของพนักงาน โดยมีช่องทางให้พนักงานแสดงความคิดเห็นผ่านกล่องแสดงความคิดเห็น ในองค์กร มีการจัดสรรสวัสดิการและกิจกรรมสนับสนุนการเป็นกิจกรรมหลักทุกปี เพื่อเสริมสร้างคุณภาพชีวิตที่ดีของพนักงาน

การจ้างงาน

วันและเวลาทำงานของพนักงานบริษัทฯ สามารถแบ่งได้หลักๆ เป็น 2 ลักษณะ ดังนี้

1. งานในสำนักงาน วันทำงานวันจันทร์ ถึง วันเสาร์ เวลา 08:00 น. – 17:00 น.
2. งานปฏิบัติภาคสนาม งาน โครงการ ประเภทงานตรวจสอบทดสอบ วันและเวลาทำงานขึ้นกับการตกลงกับลูกค้า ภายใต้กรอบกฎหมายตามพระราชบัญญัติคุ้มครองแรงงาน พ.ศ. 2541 และกฎหมายที่เกี่ยวข้อง

ทั้งนี้เนื่องจากการให้บริการของบริษัทฯเป็นการให้บริการทดสอบตรวจสอบในสถานที่ที่ลูกค้ากำหนด การปฏิบัติงานจะปฏิบัติงานทั้งขณะกระบวนการผลิตของลูกค้ายังทำงานและขณะหยุดทำงาน (Shutdown) ดังนั้นจึงเป็นการยากที่จะกำหนดวันและเวลาทำงานที่แน่นอน จึงต้องมีพนักงานที่ต้องปฏิบัติงานตามข้อตกลงกับลูกค้า โดยบริษัทฯ ได้จัดสรรค่าตอบแทนตามความเหมาะสมให้กับพนักงาน

ในการพิจารณาคัดเลือกพนักงานใหม่ บริษัทฯ พิจารณาความเหมาะสมทั้งในด้านความรู้ ความสามารถ ประสบการณ์ และความประพฤติ ผ่านระบบการคัดเลือกทั้งในรูปแบบข้อสอบข้อเขียน การคำนวณ การทดสอบทางด้านภาษา การทดสอบปฏิบัติเรื่องทักษะทางคอมพิวเตอร์ และการสัมภาษณ์ โดยผู้ที่ผ่านคัดเลือกจะต้องเป็นพนักงานทดลองงานมีระยะเวลาติดต่อกันไม่เกิน 119 วัน เพื่อบ่งชี้ว่าพนักงานผู้นั้นมีผลการปฏิบัติงานเป็นไปตามมาตรฐานที่บริษัทฯ กำหนดไว้หรือไม่ หรือมีความรู้ ความสามารถ ความประพฤติ หรืออื่นๆ ที่เหมาะสมและสามารถ หรือพัฒนาให้ปฏิบัติงานในตำแหน่งงานนั้นๆต่อไปได้หรือไม่

การบริหารค่าตอบแทนและสวัสดิการ

บริษัทฯ มีการกำหนดระเบียบปฏิบัติเกี่ยวกับค่าตอบแทนและสวัสดิการของพนักงาน ไว้อย่างชัดเจนเพื่อเป็นแนวทางในการจ่ายค่าตอบแทนอย่างเป็นธรรมมากที่สุด โดยกำหนดไว้ใน Standing Instruction ในแต่ละเรื่องที่เกี่ยวข้อง ซึ่งมีการทบทวนอัตราผลตอบแทนอย่างสม่ำเสมอ บริษัทฯมีนโยบายการจ่ายค่าตอบแทนให้แก่พนักงานในรูปแบบเงินเดือน ผลตอบแทนในการทำงาน ค่าตำแหน่ง ค่าโทรศัพท์ ค่าล่วงเวลา ค่าใบรับรอง เป็นต้น รวมทั้งยังจัดสรรสวัสดิการด้านอื่นๆ เช่น กองทุนสำรองเลี้ยงชีพ ประกันชีวิต/สุขภาพ/อุบัติเหตุ กองทุนสวัสดิการเงินกู้ยืมเพื่อพนักงาน เงินช่วยเหลือพนักงานกรณีสมรส/กำเนิดบุตร/บุคคลใกล้ชิดเสียชีวิต ทุนการศึกษาบุตร ชุดฟอร์มพนักงาน รถรับส่ง ตรวจสอบสุขภาพประจำปี ตรวจสอบสุขภาพก่อนเริ่มงาน เป็นต้น โดยบริษัทฯ ได้จัดตั้งคณะกรรมการสวัสดิการในสถานประกอบการตามระเบียบของกระทรวงแรงงานและสวัสดิการสังคม ซึ่งประกอบด้วยฝ่ายนายจ้าง และลูกจ้าง เพื่อพิจารณาเรื่องสวัสดิการของพนักงาน โดยเฉพาะ

การพัฒนาบุคลากร

บริษัทฯ ให้ความสำคัญกับการพัฒนาบุคลากร เพราะบุคลากรเป็นสิ่งสำคัญของการขับเคลื่อนธุรกิจไปสู่เป้าหมายและเป็นแรงผลักดันสำคัญที่นำพาองค์กรไปสู่การเติบโตอย่างยั่งยืน บริษัทฯ จึงมุ่งเน้นในการพัฒนาพนักงานตั้งแต่แรกเข้าจนกระทั่งเกษียณอายุงาน ดังนี้

- จัดให้มีการปฐมนิเทศพนักงานในด้านต่างๆ ไม่ว่าจะเป็นความรู้เบื้องต้นเกี่ยวกับบริษัทฯ ลักษณะการประกอบธุรกิจ กฎระเบียบข้อบังคับในการทำงาน ความปลอดภัยในการทำงาน รวมทั้งจรรยาบรรณธุรกิจ และค่านิยมองค์กร เป็นต้น
- จัดให้มีการฝึกอบรมทางด้านเทคนิค เช่น การปฏิบัติงานทางด้านรังสี การทดสอบด้วยคลื่นความถี่สูง (Ultrasonic Test) การทดสอบด้วยสนามแม่เหล็ก (Magnetic Particle Test) การทดสอบด้วยสารแทรก

ซีเอ็ม (Penetrant Test) การทำงานในสถานที่อับอากาศ การป้องกันอันตรายจากรังสี ฯลฯ เพื่อพัฒนาบุคลากรให้มีความรู้ทางด้านเทคนิคเฉพาะทาง สามารถนำไปใช้ปฏิบัติงานได้อย่างถูกต้อง

- การฝึกอบรมเพื่อสนับสนุนงานทางด้านการบริหาร เช่น ทักษะการเป็นหัวหน้างาน การสร้างทีมอย่างมีประสิทธิภาพ (Team Building) การเขียนหนังสือราชการ หนังสือโต้ตอบและรายงานการประชุม การตรวจติดตามภายในในระบบ ISO ทักษะทางด้านคอมพิวเตอร์ เป็นต้น
- จัดให้มีการฝึกอบรมในเรื่องทั่วไปเพื่อประโยชน์ในชีวิตประจำวัน เช่น เทคนิคการจับชั่งรถยนต์อย่างปลอดภัย การปฐมพยาบาลและการกู้ชีวิตเบื้องต้น สิทธิประโยชน์ทางด้านภาษีเงินได้บุคคลธรรมดา การซ่อมดับเพลิงและการซ่อมหนีไฟ โทษและพิษภัยของยาเสพติด การออมและการบริหารการเงิน เพื่อใช้ในชีวิตภายหลังเกษียณ เป็นต้น
- ส่งเสริมให้พนักงานมีแผนการพัฒนาความก้าวหน้าในสายอาชีพ โดยในปี 2556 ได้มีการปรับปรุงระบบการเขียนบรรยายลักษณะงาน (Job Description) เพื่อเป็นพื้นฐานของการกำหนดแผนพัฒนาความก้าวหน้าในสายอาชีพในปี 2557
- มีการจัดทำแผนการฝึกอบรมล่วงหน้าเป็นรายปี ซึ่งมีงบประมาณรองรับอย่างเพียงพอและเหมาะสม
- มีระบบติดตามเพื่อประเมินผลพนักงานภายหลังการฝึกอบรม ทำให้มั่นใจว่าพนักงานได้รับการพัฒนาในเรื่องที่เข้ารับการอบรม และมีระบบการออกไปรับรอง และกำหนดระยะเวลาการทบทวนการฝึกอบรมเพื่อต่อไปรับรองอย่างเหมาะสม

สิทธิมนุษยชนและความเท่าเทียมกันของพนักงาน

การเคารพสิทธิมนุษยชนและเห็นคุณค่าในความเป็นมนุษย์ถือเป็นรากฐานของการพัฒนาทรัพยากรบุคคล ซึ่งทรัพยากรบุคคลถือเป็นหัวใจสำคัญในการพัฒนาผลผลิตและสร้างมูลค่าอย่างยั่งยืนให้กับธุรกิจ บริษัทฯ จึงตระหนักและเคารพสิทธิมนุษยชนเสมอมา โดยปฏิบัติต่อพนักงานและผู้มีส่วนได้เสียทุกคนอย่างเท่าเทียมกัน ไม่มีการแบ่งแยกสีผิว เชื้อชาติ เพศ ศาสนา เผ่าพันธุ์ สัญชาติ ความยากจน ความพิการ ผู้ป่วยหรือเป็นโรค รวมถึงเคารพและยอมรับความแตกต่างทางความคิด สังคม สิ่งแวดล้อมกฎหมายและวัฒนธรรม

(3) ความรับผิดชอบต่อการให้บริการ

บริษัทฯ ให้บริการการทดสอบโดยไม่ทำลาย และการตรวจสอบและรับรองคุณภาพ ภายใต้การยึดหลักมาตรฐานสากลและข้อกำหนดตามกฎหมายอย่างเคร่งครัด มุ่งสร้างความพึงพอใจและความมั่นใจให้กับลูกค้าเพื่อให้ได้รับการอย่างมีคุณภาพและปลอดภัย ผ่านระบบการสำรวจ ติดตามความพึงพอใจของลูกค้าพร้อมปรับปรุงอย่างต่อเนื่อง

(4) การดูแลรักษาสิ่งแวดล้อม

บริษัทฯ ส่งเสริมการอนุรักษ์สิ่งแวดล้อมในกระบวนการปฏิบัติงานที่สามารถทำได้ เช่น ปรับปรุงกระบวนการปฏิบัติงานให้มีการใช้ทรัพยากรอย่างคุ้มค่าและมีประสิทธิภาพสูงสุด โครงการเปลี่ยนเครื่องปรับอากาศให้ประหยัดค่าไฟฟ้าและดูแลสิ่งแวดล้อม โครงการเปลี่ยนหลอดไฟในสำนักงานให้เป็นหลอดประหยัดไฟ จัดให้มีถังขยะสำหรับแยกขยะเป็นพิษเพื่อเข้าสู่กระบวนการทำลายอย่างถูกวิธี เป็นต้น

(5) การร่วมพัฒนาชุมชนหรือสังคม

บริษัทฯ ตระหนักถึงความรับผิดชอบต่อชุมชนและสังคม และเอาใจใส่ในผลกระทบต่อชุมชนรอบข้าง รวมถึงการเข้าไปมีส่วนร่วมในความรับผิดชอบต่อสังคม โดยให้การสนับสนุนและมีส่วนร่วมในกิจกรรมของชุมชนและสังคมอย่างสม่ำเสมอ โดยในการดำเนินกิจกรรมบริษัทฯ จะมุ่งเน้นให้พนักงานมีส่วนร่วม โดยแต่ละโครงการมีการจัดตั้งคณะทำงานที่มาจากหลายๆส่วนงาน

ในรอบปี 2556 ที่ผ่านมามีบริษัทฯ ได้สนับสนุนและร่วมกิจกรรมทางสังคมดังต่อไปนี้

- วันที่ 12 มกราคม 2556 ร่วมกิจกรรมวันเด็กแห่งชาติประจำปี 2556 โดยสำนักงานใหญ่ระยองร่วมกิจกรรมที่จัดโดยสมาคมความปลอดภัยในการทำงาน จังหวัดระยอง และสำนักงานสาขาบ้านบึง จังหวัดชลบุรี ร่วมกิจกรรมกับเทศบาลตำบลหนองซาก
- วันที่ 24 มิถุนายน 2556 ร่วมกิจกรรมกับชุมชนมาตาพุดดูแลคลองและปรับทัศนียภาพให้สวยงามเนื่องในโอกาสวันรักสิ่งแวดล้อมประจำปี 2556
- วันที่ 5 ตุลาคม 2556 ผู้บริหารและพนักงานร่วมปรับปรุงสนามเด็กเล่น บริจาคสิ่งของและเลี้ยงอาหารกลางวันแก่เด็กเยาวชน ณ โรงเรียนบ้านคลองยาง อ.บ่อทอง จ.ชลบุรี
- ผู้บริหารและเพื่อนพนักงาน ร่วมแรงร่วมใจทำที่กั้นกระสอบทราย บริจาคสิ่งของ จัดหาเรือพายและบริษัทฯ 1 ได้อนุญาตให้ลาหยุดเป็นกรณีพิเศษ เพื่อบรรเทาทุกข์ให้แก่พนักงานบริษัทฯ ที่ได้รับผลกระทบน้ำท่วม 2556 ในพื้นที่เขตอำเภอเมือง จังหวัดระยอง อำเภอพนสนิมและอำเภอบ้านทอง จังหวัดชลบุรี นอกจากนี้บริษัทฯ ยังร่วมบริจาคเงินเพื่อช่วยเหลือประชาชนผู้เดือดร้อนผ่านอำเภอบ้านบึง จังหวัดชลบุรี อีกช่องทางหนึ่ง

(6) ไม่หยุดนิ่งพัฒนา เพื่อองค์กรที่ยั่งยืน

การยึดมั่นในหลักธรรมาภิบาลและการแสดงความรับผิดชอบต่อสังคม นับเป็นหัวใจหลักประการหนึ่งของ ค่านิยมและวัฒนธรรมองค์กรและเป็นมากกว่าการทำสาธารณประโยชน์เป็นครั้งคราว หากแต่เป็นสิ่งที่ต้องทำอย่างต่อเนื่องสม่ำเสมอ บริษัทฯ มีความมุ่งมั่นที่จะพัฒนาธุรกิจอย่างยั่งยืน เพื่อให้มั่นใจว่าผู้มีส่วนได้เสียของบริษัทฯ ได้รับประโยชน์ร่วมกันทั้งในระยะสั้นและระยะยาว เพื่อให้ลูกค้าและกลุ่มพันธมิตรของบริษัทฯก้าวหน้าเติบโตไปพร้อมกับบริษัทฯ และเพื่อเสริมสร้างชุมชนและสังคมที่ดีและยั่งยืน บริษัทฯจะยังคงให้ความสำคัญในการส่งเสริมนวัตกรรมให้เกิดขึ้นทั่วทั้งองค์กร เพื่อกำหนดทิศทางและแนวทางการดำเนินงานด้านนวัตกรรมขององค์กร กระตุ้นและสร้างโอกาสให้พนักงานนำเสนอความคิดสร้างสรรค์ที่จะส่งผลทั้งในเชิงมูลค่าและคุณค่าทั้งทางด้านเศรษฐกิจ สังคม และสิ่งแวดล้อม โดยบริษัทฯ ได้จัดให้มีการอบรมให้ความรู้ในทุกๆด้านอย่างต่อเนื่อง สร้างเวทีแลกเปลี่ยนความคิดเห็นผ่านโครงการ “ผู้บริหารพบพนักงาน” อย่างสม่ำเสมอ

1 ความเพียงพอของระบบการควบคุมภายใน

ในการประชุมคณะกรรมการบริษัทมหาชน ครั้งที่ 1/2556 เมื่อวันที่ 16 กุมภาพันธ์ 2556 โดยมีคณะกรรมการตรวจสอบเข้าร่วมประชุมด้วย คณะกรรมการได้ประเมินระบบควบคุมภายใน โดยการซักถามข้อมูลจากฝ่ายบริหารเกี่ยวกับความเพียงพอของระบบการควบคุมภายในของบริษัท ทั้ง 5 ส่วน คือ องค์กรและสภาพแวดล้อม การบริหารความเสี่ยง การควบคุมการปฏิบัติงานของฝ่ายบริหาร ระบบสารสนเทศและการสื่อสารข้อมูล และระบบการติดตาม ภายหลังจากการประเมินแล้วคณะกรรมการมีความเห็นว่า บริษัท มีระบบควบคุมภายในในเรื่องการทำธุรกรรมกับผู้ถือหุ้นรายใหญ่ กรรมการ ผู้บริหาร หรือผู้ที่เกี่ยวข้องกับบุคคลดังกล่าวอย่างเพียงพอแล้ว และมีระบบควบคุมภายในในด้านต่างๆ ทั้ง 5 ส่วน ที่มีความเหมาะสมและเพียงพอในการที่จะป้องกันทรัพย์สินอันเกิดจากการที่ผู้บริหารนำไปใช้โดยมิชอบหรือโดยไม่มีอำนาจ รวมถึงมีระบบการตรวจสอบภายในที่มีความอิสระในการติดตามและประเมินผลการควบคุมภายใน นอกจากนี้ บริษัท ยังมีระบบการจัดเก็บเอกสารสำคัญที่ทำให้กรรมการ ผู้สอบบัญชี และผู้มีอำนาจตามกฎหมายสามารถตรวจสอบได้ภายในระยะเวลาอันควร

ทั้งนี้บริษัท สอบบัญชี ดี ไอ เอ อินเตอร์เนชั่นแนล จำกัด ผู้สอบบัญชีของบริษัทได้ทำการสอบทานระบบการควบคุมภายในสำหรับปี 2556 ซึ่งผู้สอบบัญชีไม่มีข้อสังเกตที่มีสาระสำคัญ

2 นโยบายการดำเนินการตรวจสอบภายใน

บริษัทฯ มีการจัดตั้งหน่วยงานตรวจสอบภายในซึ่งรายงานตรงต่อคณะกรรมการตรวจสอบ ทุกไตรมาส เพื่อการประเมินประสิทธิภาพและความเหมาะสมเพียงพอของระบบการควบคุมภายในที่มีอยู่ในปัจจุบัน การปฏิบัติตามนโยบายและระเบียบปฏิบัติที่เกี่ยวข้อง และความเหมาะสมและเชื่อถือได้ของรายงานทางการเงินของบริษัท โดยผู้ตรวจสอบภายในได้เข้าตรวจสอบกระบวนการปฏิบัติงานของบริษัท ให้ข้อสังเกตและข้อเสนอแนะเพื่อการปรับปรุงประสิทธิภาพการปฏิบัติงาน ผู้บริหารให้ความสำคัญและดำเนินการปรับปรุงตามคำแนะนำของผู้ตรวจสอบภายในแล้วเสร็จภายในระยะเวลาไม่เกิน 2 เดือนหลังจากได้รับคำแนะนำ

รายการระหว่างกันของบริษัทกับบุคคลที่อาจมีความขัดแย้งทางผลประโยชน์ที่เกิดขึ้นในปี 2556 มีดังนี้

| บุคคล/นิติบุคคลที่อาจมีความขัดแย้ง | ความสัมพันธ์ | ลักษณะและมูลค่าของรายการ | ความจำเป็นและความสมเหตุสมผล |
|------------------------------------|--|--|---|
| นายสรรพัชญ์ รัตคาม | กรรมการและผู้ถือหุ้นบริษัท | นายสรรพัชญ์ทำการค้าประกันสัญญาเช่าซื้อรถยนต์สำหรับดำเนินงาน ในนามส่วนตัวให้กับบริษัท มียอดคงเหลือ ปี 2556 : 0.00 ล้านบาท ปี 2555 : 0.00 ล้านบาท | นายสรรพัชญ์ทำการค้าประกันในนามส่วนตัวให้กับบริษัท โดยมีได้รับค่าตอบแทนแต่อย่างใด ซึ่งคณะกรรมการตรวจสอบมีความเห็นว่ารายการค้าประกันดังกล่าวมีความสมเหตุสมผล และทำให้บริษัทได้ประโยชน์เนื่องจากผู้ค้าประกันมิได้คิดค่าตอบแทนในการค้าประกันแต่อย่างใด |
| นางมณฑา ไชยะบาล | คู่สมรสของกรรมการและผู้ถือหุ้นบริษัท | บริษัทเช่าอาคารพาณิชย์ 4 ชั้น เลขที่ 50 ซอยพัฒนาการ 57 โดยเช่าเฉพาะชั้น 3 พื้นที่ใช้สอย 93.75 ตารางเมตร เพื่อใช้เป็นที่ทำงานของสำนักงานที่กรุงเทพฯ ตั้งแต่ มิถุนายน 2551 ในอัตราค่าเช่าเดือนละ 8,500 บาทต่อเดือน มียอดค่าเช่ารวม ปี 2556 : 0.008 ล้านบาท ปี 2555 : 0.100 ล้านบาท ซื้อที่ดินพร้อมอาคารสำนักงาน ปี 2556 : 7.50 ล้านบาท ปี 2555 : 0.00 ล้านบาท | รายการนี้เป็นการเช่าพื้นที่สำนักงานเพื่อความสะดวกในการติดต่อธุรกิจในกรุงเทพฯ ซึ่งคณะกรรมการตรวจสอบมีความเห็นว่ารายการดังกล่าวมีความเหมาะสม และเป็นราคายุติธรรมที่ประเมินโดยผู้ประเมินอิสระ บริษัทฯ ซื้อที่ดินพร้อมอาคารสำนักงานในราคา 7.50 ล้านบาท ซึ่งสูงกว่าราคาประเมินจำนวน 1.50 ล้านบาท เนื่องจากเป็นค่าใช้จ่ายที่ประหยัดได้ในการที่ไม่ต้องขนย้ายสำนักงานและปรับปรุงสำนักงานใหม่ |
| บริษัท ควอลิตี้เทค เมียนมาร์ จำกัด | บริษัทถือหุ้นร้อยละ 50.99 และกรรมการและผู้บริหารถือหุ้นร่วมกัน | <u>รายการรับ</u> ค่าจ้างงาน, ค่าเดินทาง, ค่าที่พัก ปี 2556 : 0.001 ล้านบาท ปี 2555 : 1.274 ล้านบาท <u>รายการจ่าย</u> ค่าจ้างงาน, ค่าเดินทาง, ค่าที่พัก ปี 2556 : 0.48 ล้านบาท ปี 2555 : 0.07 ล้านบาท | ค่าจ้างงานเป็นรายการจ้างงาน โดยมูลค่าการจ้างงานเป็นราคาที่เทียบเท่าการจ้างงานของบริษัทอื่นๆ ค่าเดินทาง, ค่าที่พัก เป็นการสำรองจ่ายค่าใช้จ่ายก่อน แล้วจึงทำการจ่ายคืนให้ภายหลัง |

| | | | |
|--|---|--|---|
| บริษัท คิวแอล ที อินเตอร์ เนชั่นแนล จำกัด | บริษัทถือหุ้นร้อยละ 99.99 และกรรมการ และผู้บริหารถือหุ้น ร่วมกัน | <u>รายการรับ</u> ค่าจ้างงาน, ค่าเช่าอาคารและเฟอร์นิเจอร์, ขายทรัพย์สิน, ค่าจ้างบริหารจัดการ ปี 2556 : 0.71 ล้านบาท ปี 2555 : 0.00 ล้านบาท <u>รายการจ่าย</u> ค่าจ้างงาน ปี 2556 : 8.13 ล้านบาท ปี 2555 : 0.00 ล้านบาท | ค่าจ้างงานเป็นรายการจ้างงาน โดยมูลค่าการ จ้างงานเป็นราคาที่เทียบเท่าการจ้างงานของ บริษัทอื่นๆ ค่าเช่าอาคารและเฟอร์นิเจอร์เป็นค่าเช่าที่มีราคา เทียบเท่าและเหมาะสมกับที่อื่นๆ การขายทรัพย์สินเป็นการขายในมูลค่าคงเหลือ สุทธิ |
|--|---|--|---|

มาตรการหรือขั้นตอนการอนุมัติการทำรายการระหว่างกัน

ในการเข้าทำรายการกับบุคคลที่อาจมีความขัดแย้งทางผลประโยชน์ จะต้องมีการนำเสนอเรื่องให้กับ คณะกรรมการบริษัทเพื่อทำการพิจารณาและอนุมัติการทำรายการระหว่างกันดังกล่าวให้เกิดประโยชน์สูงสุดต่อกิจการ และเพื่อเป็นการคุ้มครองผู้ลงทุนรวมถึงผู้ที่เกี่ยวข้องกับบริษัทฯ โดยรายการระหว่างกันดังกล่าวจะต้องปฏิบัติให้เป็นไปตามกฎหมายว่าด้วยหลักทรัพย์และตลาดหลักทรัพย์ และข้อบังคับ ประกาศ คำสั่ง หรือข้อกำหนดของตลาดหลักทรัพย์ แห่งประเทศไทย ซึ่งผู้ที่มีความขัดแย้งทางผลประโยชน์หรือมีส่วนได้เสียในการทำรายการระหว่างกัน จะไม่มีสิทธิ์เข้ามามีส่วนร่วมในการอนุมัติรายการดังกล่าวได้

สำหรับรายการระหว่างกันที่เป็นกรณีการค้าปกติ เช่น การซื้อสินค้า การจำหน่ายสินค้า เป็นต้น บริษัทฯ มีนโยบายที่จะกำหนดเงื่อนไขต่างๆ ให้เป็นไปตามลักษณะการค้าปกติและเป็นราคาตลาดซึ่งสามารถเปรียบเทียบ ได้กับราคาที่เกิดขึ้นกับบุคคลภายนอก โดยให้คณะกรรมการตรวจสอบของบริษัทเป็นผู้พิจารณาและให้ความเห็นต่อ รายการดังกล่าวทุกไตรมาส โดยความสมเหตุสมผลของรายการจะพิจารณาจากราคาตลาด รวมถึงเงื่อนไขและความ จำเป็นที่กระทบต่อการประกอบธุรกิจ เช่น ระยะเวลาการจัดส่ง คุณสมบัติเฉพาะของสินค้า เป็นต้น ทั้งนี้เพื่อประโยชน์ สูงสุดของบริษัทเป็นสำคัญ

แนวโน้มนการทำรายการระหว่างกันในอนาคต

ในการทำรายการระหว่างกันที่อาจเกิดขึ้นในอนาคต เงื่อนไขต่างๆ ให้เป็นไปตามลักษณะการค้าโดยทั่วไป โดย อ้างอิงกับราคาและเงื่อนไขตลาดที่เหมาะสม ทั้งนี้บริษัทจะให้คณะกรรมการตรวจสอบ และ/หรือ กรรมการอิสระเป็นผู้ให้ความเห็นเกี่ยวกับราคาอัตราค่าตอบแทน รวมทั้งความจำเป็นและความเหมาะสมของรายการนั้นด้วย หากมีรายการใด ที่เกิดขึ้นกับบุคคลที่อาจมีความขัดแย้งทางผลประโยชน์ในอนาคต บริษัทจะปฏิบัติให้เป็นไปตามกฎ ประกาศ และ/หรือ ข้อบังคับของสำนักงานคณะกรรมการหลักทรัพย์และตลาดหลักทรัพย์ และ/หรือตลาดหลักทรัพย์แห่งประเทศไทย โดย บริษัทอาจให้ผู้เชี่ยวชาญอิสระหรือผู้สอบบัญชีของบริษัทเป็นผู้ให้ความเห็นเกี่ยวกับรายการระหว่างกันดังกล่าว เพื่อนำไปใช้ประกอบการตัดสินใจของคณะกรรมการหรือผู้ถือหุ้นตามแต่กรณี ทั้งนี้ กลุ่มบริษัทจะเปิดเผยรายการระหว่างกัน ไว้ในหมายเหตุประกอบงบการเงินที่ได้รับการตรวจสอบจากผู้สอบบัญชีของบริษัท

ตารางสรุปงบการเงินบริษัท ควอลิเทค จำกัด (มหาชน)

งบกำไรขาดทุนเบ็ดเสร็จ

สำหรับปีสิ้นสุด ณ 31 ธันวาคม 2554 ถึง 2556

หน่วย : พันบาท

| ผลการดำเนินงาน | 2554 | | 2555 | | 2556 | |
|---|-------------------|---------------|-------------------|---------------|-------------------|---------------|
| | จำนวนเงิน | ร้อยละ | จำนวนเงิน | ร้อยละ | จำนวนเงิน | ร้อยละ |
| รายได้รวม | 357,416.83 | 100.00 | 405,973.16 | 100.00 | 401,134.07 | 100.00 |
| รายได้จากการให้บริการ | 353,122.36 | 99.80 | 401,936.27 | 99.01 | 397,005.27 | 98.97 |
| ต้นทุนการให้บริการ | 216,329.86 | 60.53 | 259,964.00 | 64.03 | 265,312.92 | 66.14 |
| กำไรขั้นต้น | 136,792.5 | 36.73* | 141,972.27 | 35.32* | 131,692.35 | 33.17* |
| รายได้อื่น | 4,294.47 | 1.20 | 4,036.89 | 0.99 | 4,128.80 | 1.03 |
| กำไรก่อนค่าใช้จ่าย | 141,086.97 | 39.47 | 146,009.16 | 35.97 | 135,821.15 | 33.86 |
| ค่าใช้จ่ายในการบริหาร | 33,976.08 | 9.51 | 37,000.21 | 9.11 | 36,996.30 | 9.22 |
| ค่าตอบแทนกรรมการ | 2,094.02 | 0.59 | 2,276.43 | 0.56 | 2,272.75 | 0.57 |
| ค่าตอบแทนผู้บริหาร | 9,294.90 | 2.60 | 8,327.98 | 2.05 | 8,335.57 | 2.08 |
| รวมค่าใช้จ่ายในการบริหาร | 45,365.00 | 12.69 | 47,604.62 | 11.73 | 49,676.25 | 12.38 |
| กำไรก่อนต้นทุนทางการเงินและภาษีเงินได้ | 95,721.97 | 26.78 | 98,575.56 | 24.28 | 86,144.90 | 21.48 |
| ต้นทุนทางการเงิน | 308.95 | 0.09 | 319.80 | 0.08 | 438.43 | 0.11 |
| กำไรก่อนภาษีเงินได้ | 95,413.02 | 26.70 | 98,255.76 | 24.20 | 85,706.47 | 21.37 |
| ภาษีเงินได้ | 2,199.94 | 0.62 | 3,561.11 | 0.88 | 2,559.65 | 0.64 |
| กำไรสุทธิ | 93,213.08 | 26.08 | 94,694.65 | 23.33 | 83,146.82 | 20.73 |
| กำไร (ขาดทุน) ต่อหุ้นขั้นพื้นฐาน (บาท) | 0.99 | | 0.99 | | 0.87 | |
| กำไร (ขาดทุน) ต่อหุ้นปรับลด (บาท) | 0.99 | | 0.98 | | 0.86 | |
| มูลค่าหุ้นตามบัญชี (บาท) | 3.17 | | 3.40 | | 3.77 | |
| มูลค่าที่ตราไว้ (บาท) | 1.00 | | 1.00 | | 1.00 | |

หมายเหตุ: * อัตราร้อยละของกำไรขั้นต้น คำนวณจากมูลค่ากำไรขั้นต้นหารด้วยรายได้จากการให้บริการ

งบแสดงฐานะการเงิน
สำหรับปีสิ้นสุด ณ 31 ธันวาคม 2554 ถึง 2556

หน่วย : พันบาท

| ฐานะทางการเงิน | ณ 31 ธันวาคม 2554 | | ณ 31 ธันวาคม 2555 | | ณ 31 ธันวาคม 2556 | |
|--|-------------------|---------------|-------------------|---------------|-------------------|---------------|
| | จำนวนเงิน | ร้อยละ | จำนวนเงิน | ร้อยละ | จำนวนเงิน | ร้อยละ |
| สินทรัพย์ | | | | | | |
| สินทรัพย์หมุนเวียน | | | | | | |
| เงินสดและรายการเทียบเท่าเงินสด | 16,253.93 | 4.74 | 21,987.98 | 5.53 | 38,744.38 | 9.00 |
| เงินลงทุนชั่วคราว | 91,625.69 | 26.73 | 104,035.99 | 26.15 | 75,180.96 | 17.46 |
| ลูกหนี้การค้าและลูกหนี้อื่น | 70,896.19 | 20.68 | 83,011.94 | 20.86 | 66,048.17 | 15.34 |
| มูลค่างานบริการที่ยังไม่ได้เรียกเก็บเงิน | 59,816.12 | 17.45 | 63,146.77 | 15.87 | 91,819.56 | 21.32 |
| สินค้าคงเหลือ | 5,919.01 | 1.73 | 5,150.75 | 1.29 | 9,048.48 | 2.10 |
| สินทรัพย์หมุนเวียนอื่น | - | - | - | - | - | - |
| รวมสินทรัพย์หมุนเวียน | 244,510.94 | 71.33 | 277,333.43 | 69.70 | 280,841.55 | 65.22 |
| สินทรัพย์ไม่หมุนเวียน | | | | | | |
| เงินฝากธนาคารติดภาระค้ำประกัน | 3,000.00 | 0.88 | 9,500.00 | 2.39 | 13,958.08 | 3.24 |
| เงินลงทุนเพื่อขาย | 5,028.31 | 1.47 | - | - | - | - |
| เงินลงทุนในบริษัทย่อย | - | - | - | - | - | - |
| ที่ดิน อาคาร และอุปกรณ์ | 79,252.01 | 23.12 | 106,733.53 | 26.82 | 130,295.54 | 30.26 |
| เงินจ่ายล่วงหน้าค่าซื้อทรัพย์สินถาวร | 6,002.06 | 1.75 | - | - | - | - |
| ภาษีเงินได้นิติบุคคลถูกหัก ณ ที่จ่าย | 4,059.54 | 1.18 | 4,057.87 | 1.02 | 4,548.81 | 1.06 |
| สินทรัพย์ไม่หมุนเวียนอื่น | 915.05 | 0.27 | 290.42 | 0.07 | 934.53 | 0.22 |
| รวมสินทรัพย์ไม่หมุนเวียน | 98,256.97 | 28.67 | 120,581.82 | 30.30 | 149,736.96 | 34.78 |
| รวมสินทรัพย์ | 342,767.91 | 100.00 | 397,915.25 | 100.00 | 430,578.51 | 100.00 |

งบแสดงฐานะการเงิน (ต่อ)
สำหรับปีสิ้นสุด ณ 31 ธันวาคม 2554 ถึง 2556

หน่วย : พันบาท

| ฐานะทางการเงิน | ณ 31 ธันวาคม 2554 | | ณ 31 ธันวาคม 2555 | | ณ 31 ธันวาคม 2556 | |
|--|-------------------|---------------|-------------------|---------------|-------------------|---------------|
| | จำนวนเงิน | ร้อยละ | จำนวนเงิน | ร้อยละ | จำนวนเงิน | ร้อยละ |
| หนี้สิน | | | | | | |
| หนี้สินหมุนเวียน | | | | | | |
| เจ้าหนี้การค้าและเจ้าหนี้อื่น | 45,237.82 | 13.20 | 42,461.57 | 10.67 | 51,527.28 | 11.97 |
| ส่วนของหนี้สินระยะยาวที่ถึงกำหนดชำระภายใน 1 ปี | 2,053.86 | 0.60 | 2,379.77 | 0.60 | 3,289.37 | 0.76 |
| ภาษีเงินได้ค้างจ่าย | - | - | 324.91 | 0.08 | 506.29 | 0.12 |
| รวมหนี้สินหมุนเวียน | 47,291.68 | 13.80 | 45,166.25 | 2.45 | 55,322.94 | 12.85 |
| หนี้สินไม่หมุนเวียน | | | | | | |
| หนี้สินตามสัญญาเช่าการเงิน - สุทธิ | 3,294.00 | 0.96 | 4,558.16 | 1.15 | 4,698.36 | 1.09 |
| ภาระผูกพันผลประโยชน์พนักงาน | 6,893.26 | 2.01 | 8,888.17 | 2.23 | 10,089.27 | 2.34 |
| รวมหนี้สินไม่หมุนเวียน | 10,187.26 | 2.97 | 13,446.33 | 3.38 | 14,787.63 | 3.43 |
| รวมหนี้สิน | 57,478.94 | 16.77 | 58,612.58 | 14.73 | 70,110.57 | 16.28 |
| ส่วนของผู้ถือหุ้น | | | | | | |
| ทุนจดทะเบียน | 100,000.00 | 29.17 | 99,000.00 | 24.88 | 99,000.00 | 22.99 |
| ทุนจดทะเบียนชำระแล้ว | 90,000.00 | 26.26 | 95,089.54 | 23.90 | 96,577.28 | 22.43 |
| ส่วนเกินมูลค่าหุ้น | 55,970.57 | 16.33 | 59,344.27 | 14.91 | 67,852.86 | 15.76 |
| สำรองส่วนทุนจากการจ่ายโดยใช้หุ้นเป็นเกณฑ์ | - | - | 699.47 | 0.18 | 501.90 | 0.12 |
| สำรองตามกฎหมาย | 10,000.00 | 2.92 | 10,000.00 | 2.51 | 10,000.00 | 2.32 |
| กำไรสะสม | 128,804.98 | 37.58 | 172,153.36 | 43.26 | 183,878.01 | 42.70 |
| องค์ประกอบอื่นของส่วนของผู้ถือหุ้น | 179.32 | 0.05 | - | - | - | - |
| รวมส่วนของบริษัทใหญ่ | 284,954.87 | 83.13 | 337,286.63 | 84.76 | 358,810.05 | 83.33 |
| ส่วนได้เสียที่ไม่มีอำนาจควบคุม | 334.10 | 0.10 | 2,016.04 | 0.51 | 1,657.89 | 0.39 |
| รวมส่วนของผู้ถือหุ้น | 285,288.97 | 83.23 | 339,302.67 | 85.27 | 360,467.94 | 83.72 |
| รวมหนี้สินและส่วนของผู้ถือหุ้น | 342,767.91 | 100.00 | 397,915.25 | 100.00 | 430,578.51 | 100.00 |

งบกระแสเงินสด
สำหรับปีสิ้นสุด ณ 31 ธันวาคม 2554 ถึง 2556

หน่วย: บาท

| รายการ | 2554 | 2555 | 2556 |
|--|----------------------|-----------------------|----------------------|
| กระแสเงินสดจากกิจกรรมดำเนินงาน | | | |
| กำไรก่อนภาษีเงินได้ | 95,413,019.48 | 98,255,763.83 | 85,706,464.66 |
| รายการปรับปรุง | | | |
| โอนกลับค่าเพื่อหนี้สงสัยจะสูญ | - | - | - |
| หนี้สงสัยจะสูญ | (388,688.92) | 9,361.56 | (918,460.49) |
| มูลค่างานบริการที่ยังไม่ได้เรียกเก็บเงิน | (30,263,969.62) | (3,330,648.27) | 761,091.34 |
| ค่าเสื่อมราคา | 16,435,157.31 | 19,582,568.23 | (28,672,789.97) |
| (กำไร) ขาดทุนจากการตัดจำหน่ายสินทรัพย์ถาวร | (763,365.54) | 63,884.51 | 18,485,956.56 |
| (กำไร) ขาดทุนจากการด้อยค่าของสินทรัพย์ | (21,603.73) | 5,708.52 | 1,774,681.44 |
| ภาษีเงินได้นิติบุคคลถูกหัก ณ ที่จ่าย ตัดจำหน่าย | - | 60,207.82 | 18,136.04 |
| ขาดทุนจากอัตราแลกเปลี่ยนที่ยังไม่เกิดขึ้น | - | 33,507.67 | 39,618.44 |
| ผลประโยชน์พนักงาน | 1,120,347.00 | 3,283,754.00 | - |
| ค่าใช้จ่ายดอกเบี้ยจ่าย | 308,945.59 | 319,809.31 | 2,489,935.00 |
| | 81,839,841.57 | 118,283,917.18 | 80,113,343.84 |
| การเปลี่ยนแปลงในส่วนประกอบของสินทรัพย์ดำเนินงาน (เพิ่มขึ้น) ลดลง | | | |
| ลูกหนี้การค้าและลูกหนี้อื่น | (8,718,410.53) | (12,573,295.78) | 16,202,683.25 |
| สินค้าคงเหลือ | (71,511.13) | 768,256.87 | (3,897,732.72) |
| สินทรัพย์ไม่หมุนเวียนอื่น | (792,102.15) | 618,919.10 | (662,243.04) |
| การเปลี่ยนแปลงในส่วนประกอบของหนี้สินดำเนินงานเพิ่มขึ้น (ลดลง) | | | |
| เจ้าหนี้การค้าและเจ้าหนี้อื่น | 17,877,214.95 | (1,012,233.23) | 6,004,155.08 |
| เงินสดรับจากการดำเนินงาน | 90,135,032.71 | 106,085,564.14 | 97,760,206.41 |
| เงินสดจ่ายดอกเบี้ยจ่าย | (308,945.59) | (319,809.31) | (428,710.82) |
| เงินสดรับ(จ่าย)ภาษีเงินได้ | 421,800.21 | (3,294,740.22) | (2,908,825.95) |
| เงินสดสุทธิได้มาในกิจกรรมดำเนินงาน | 90,247,887.33 | 102,471,014.61 | 94,422,669.64 |

| รายการ | 2554 | 2555 | 2556 |
|--|------------------------|------------------------|------------------------|
| กระแสเงินสดจากกิจกรรมลงทุน | | | |
| เงินลงทุนชั่วคราว(เพิ่มขึ้น) ลดลง | (14,070,723.30) | (7,561,310.97) | 29,773,491.70 |
| เงินฝากธนาคารติดการระค้ำประกันเพิ่มขึ้น | (3,000,000.00) | (6,500,000.00) | (4,458,077.02) |
| เงินลงทุนเพื่อขาย(เพิ่มขึ้น) ลดลง | 60,328.54 | - | - |
| เงินสดจ่ายซื้อหุ้นสามัญในบริษัทย่อย | - | - | - |
| เงินสดรับจากการขายสินทรัพย์ถาวร | 1,091,220.09 | 1,019,312.62 | 1,394,127.55 |
| เงินสดจ่ายซื้อสินทรัพย์ถาวร | (28,310,629.97) | (39,311,816.71) | (37,790,725.85) |
| เงินสดจ่ายล่วงหน้าค่าซื้อสินทรัพย์ถาวร | (6,002,055.00) | - | - |
| เงินสดสุทธิใช้ไปในกิจกรรมลงทุน | (50,231,859.54) | (52,353,815.06) | (11,081,183.62) |
| กระแสเงินสดจากกิจกรรมจัดหาเงิน | | | |
| เงินกู้ยืมระยะสั้นจากบุคคลที่เกี่ยวข้องกันเพิ่มขึ้น (ลดลง) | - | - | - |
| เงินกู้ยืมระยะยาวลดลง | - | - | - |
| หนี้สินตามสัญญาเช่าการเงินลดลง | (2,874,794.57) | (2,592,684.38) | (3,314,692.98) |
| เงินสดรับจากการใช้สิทธิตามใบสำคัญแสดงสิทธิซื้อหุ้นสามัญ | - | 3,374,228.00 | 8,509,930.00 |
| เงินสดรับจากการเพิ่มทุน | - | - | - |
| เงินสดรับจากผู้ถือหุ้น | 245,150.00 | 735,225.00 | 75.00 |
| เงินสดจ่ายเงินปันผล | (40,500,000.00) | (45,899,927.00) | (71,780,388.75) |
| เงินสดสุทธิใช้ไปในกิจกรรมจัดหาเงิน | (43,129,644.57) | (44,383,158.38) | (66,585,076.73) |
| เงินสดและรายการเทียบเท่าเงินสดเพิ่มขึ้น (ลดลง) | (3,113,616.78) | 5,734,041.17 | 16,756,409.29 |
| เงินสดและรายการเทียบเท่าเงินสด ณ วันที่ 1 มกราคม | 19,367,551.37 | 16,253,934.59 | 21,987,975.76 |
| เงินสดและรายการเทียบเท่าเงินสด ณ วันที่ 31 ธันวาคม | 16,253,934.59 | 21,987,975.76 | 38,744,385.05 |

ผลการดำเนินงานของบริษัท ควอลีเทค จำกัด (มหาชน) และบริษัทย่อย

ฐานะทางการเงิน

สินทรัพย์

ณ วันที่ 31 ธันวาคม 2556 บริษัทฯ และบริษัทย่อยมีสินทรัพย์มูลค่ารวมทั้งสิ้น 430.58 ล้านบาท เพิ่มขึ้นจากสิ้นปี 2555 จำนวน 32.66 ล้านบาท หรือเพิ่มขึ้นร้อยละ 8.21 โดยมีสาเหตุหลักมาจาก

- สินทรัพย์หมุนเวียนเพิ่มขึ้น 3.51 ล้านบาท หรือเพิ่มขึ้นร้อยละ 1.26 สาเหตุหลักเกิดจากสินค้าคงเหลือเพิ่มขึ้น 3.89 ล้านบาท โดยบริษัทฯ มีการซื้อและสำรองวัตถุดิบมากขึ้น เพื่อรองรับงานในช่วงต้นปี 2557
- สินทรัพย์ไม่หมุนเวียนเพิ่มขึ้น 29.15 ล้านบาท หรือเพิ่มขึ้นร้อยละ 24.18 สาเหตุเกิดจาก ที่ดิน อาคารและอุปกรณ์เพิ่มขึ้น 23.56 ล้านบาท หรือเพิ่มขึ้นร้อยละ 22.08 โดยบริษัทฯ มีการซื้ออาคารสำนักงานและที่ดินเพื่อขยายสถานที่ปฏิบัติงาน รวมทั้งมีการลงทุนในเครื่องจักรเพิ่ม เพื่อให้เพียงพอต่อการให้บริการมากยิ่งขึ้น
- เงินฝากธนาคารติดภาระค้ำประกันเพิ่มขึ้น 4.45 ล้านบาท หรือเพิ่มขึ้นร้อยละ 46.93 จากการที่บริษัทฯ มีเงินฝากกับธนาคารแห่งหนึ่ง โดยใช้ค้ำประกันหนี้สินที่อาจเกิดขึ้นในภายหน้าจากการให้ธนาคารออกหนังสือค้ำประกันให้กับลูกค้าหลายราย

หนี้สิน

ณ วันที่ 31 ธันวาคม 2556 บริษัทฯ และบริษัทย่อยมีหนี้สินรวมจำนวน 70.11 ล้านบาท เพิ่มขึ้นจากสิ้นปี 2555 จำนวน 11.49 ล้านบาท หรือเพิ่มขึ้นร้อยละ 19.62 โดยเป็นการเพิ่มขึ้นของหนี้สินหมุนเวียนจำนวน 10.15 ล้านบาท หรือเพิ่มขึ้นร้อยละ 22.49 และเป็นการเพิ่มขึ้นของหนี้สินไม่หมุนเวียนจำนวน 1.34 ล้านบาท หรือเพิ่มขึ้นร้อยละ 9.98 สาเหตุหลักมาจาก ณ วันที่ 31 ธันวาคม 2556 บริษัทฯ มีเจ้าหนี้การค้าและค่าใช้จ่ายค้างจ่ายที่เพิ่มขึ้น

ส่วนของผู้ถือหุ้น

ณ วันที่ 31 ธันวาคม 2556 ส่วนของผู้ถือหุ้นมีจำนวนรวม 360.47 ล้านบาท เพิ่มขึ้นจากสิ้นปี 2555 จำนวน 21.16 ล้านบาท หรือเพิ่มขึ้นร้อยละ 6.24 โดยบริษัทฯ มีกำไรสะสมที่เพิ่มขึ้น 11.72 ล้านบาท จากผลประกอบการของบริษัทฯ และบริษัทย่อยประจำปี 2556 จำนวน 183.88 ล้านบาท อีกทั้งบริษัทฯ มีส่วนเกินมูลค่าหุ้นสามัญเพิ่มขึ้น 8.51 ล้านบาท จากการออกไปสำคัญแสดงสิทธิซื้อหุ้นสามัญของบริษัทฯ ให้แก่ผู้บริหารและ/หรือพนักงานบริษัท

ผลการดำเนินงาน

รายได้รวม

ในปี 2556 บริษัทฯ และบริษัทย่อย มีรายได้รวมจำนวน 401.13 ล้านบาท ลดลงจากปี 2555 จำนวน 4.84 ล้านบาท หรือลดลงร้อยละ 1.20 โดยบริษัทฯ มีรายได้จากการให้บริการทดสอบโดยไม่ทำลายลดลง เนื่องจากลูกค้าบางรายมีการชะลอการทำงาน โดยเลื่อนการใช้บริการไปในช่วงต้นปี 2557

การวิเคราะห์ผลการดำเนินงาน

รายได้

หน่วย: ล้านบาท

| ลักษณะงาน | ปี 2555 | | ปี 2556 | |
|---------------------|---------------|---------------|---------------|------------|
| | มูลค่า | ร้อยละ | มูลค่า | ร้อยละ |
| การทดสอบโดยไม่ทำลาย | 221.66 | 54.60 | 215.48 | 53.72 |
| การตรวจสอบและรับรอง | 180.28 | 44.41 | 181.52 | 45.25 |
| รายได้อื่นๆ | 4.03 | 0.99 | 4.13 | 1.03 |
| รายได้รวม | 405.97 | 100.00 | 401.13 | 100 |

ต้นทุนการให้บริการและค่าใช้จ่ายในการขายและบริหาร

ในปี 2556 บริษัทฯ และบริษัทย่อย มีต้นทุนการให้บริการและค่าใช้จ่ายในการขายและบริหารรวมจำนวน 315.43 ล้านบาท เพิ่มขึ้นจากปี 2555 จำนวน 7.71 ล้านบาท หรือเพิ่มขึ้นร้อยละ 2.51 ต้นทุนและค่าใช้จ่ายส่วนใหญ่มาจากบุคลากร เช่น มีการปรับอัตราค่าแรงงาน เพื่อให้สามารถแข่งขันในตลาดแรงงานได้ และมีค่าใช้จ่ายเพื่อพัฒนาบุคลากรเพิ่มขึ้น อีกทั้งบริษัทฯ มีการจัดกิจกรรมร่วมกับชุมชนมากยิ่งขึ้น

กำไรสุทธิ

ในปี 2556 บริษัทฯ และบริษัทย่อย มีกำไรสุทธิจำนวน 83.50 ล้านบาท ลดลงจากปี 2555 จำนวน 10.24 ล้านบาท หรือลดลงร้อยละ 10.93 เนื่องจากบริษัทฯ มีรายได้จากการทดสอบโดยไม่ทำลายลดลง จากการชะลอการทำงานของลูกค้า อีกทั้งต้นทุนและค่าใช้จ่ายด้านบุคลากรมีการปรับตัวสูงขึ้น จากการปรับอัตราค่าแรงงาน และพัฒนาบุคลากรให้ได้รับการรับรองในระดับสากลมากยิ่งขึ้น เพื่อให้บริษัทฯ สามารถเติบโตได้อย่างยั่งยืนในอนาคต

เสนอ ผู้ถือหุ้นบริษัท ควอลิเทค จำกัด (มหาชน)

ข้าพเจ้าได้ตรวจสอบงบการเงินรวมและงบการเงินเฉพาะกิจการของบริษัท ควอลิเทค จำกัด (มหาชน) และบริษัทย่อย และของเฉพาะบริษัท ควอลิเทค จำกัด (มหาชน) ซึ่งประกอบด้วย งบแสดงฐานะการเงินรวมและงบแสดงฐานะการเงินเฉพาะกิจการ ณ วันที่ 31 ธันวาคม 2556 งบกำไรขาดทุนเบ็ดเสร็จรวมและงบกำไรขาดทุนเบ็ดเสร็จเฉพาะกิจการ งบแสดงการเปลี่ยนแปลงส่วนของผู้ถือหุ้นรวมและงบแสดงการเปลี่ยนแปลงส่วนของผู้ถือหุ้นเฉพาะกิจการ และงบกระแสเงินสดรวมและงบกระแสเงินสดเฉพาะกิจการ สำหรับปีสิ้นสุดวันเดียวกัน รวมถึงหมายเหตุสรุปนโยบายการบัญชีที่สำคัญและหมายเหตุเรื่องอื่นๆ

ความรับผิดชอบของผู้บริหารต่องบการเงิน

ผู้บริหารเป็นผู้รับผิดชอบในการจัดทำและการนำเสนองบการเงินเหล่านี้โดยถูกต้องตามที่ควรตามมาตรฐานการรายงานทางการเงิน และรับผิดชอบเกี่ยวกับการควบคุมภายในที่ผู้บริหารพิจารณาว่าจำเป็นเพื่อให้สามารถจัดทำงบการเงินที่ปราศจากการแสดงข้อมูลที่ขัดต่อข้อเท็จจริงอันเป็นสาระสำคัญไม่ว่าจะเกิดจากการทุจริตหรือข้อผิดพลาด

ความรับผิดชอบของผู้สอบบัญชี

ข้าพเจ้าเป็นผู้รับผิดชอบในการแสดงความเห็นต่องบการเงินดังกล่าวจากผลการตรวจสอบของข้าพเจ้า ข้าพเจ้าได้ปฏิบัติตามตรวจสอบตามมาตรฐานการสอบบัญชี ซึ่งกำหนดให้ข้าพเจ้าปฏิบัติตามข้อกำหนดด้านจรรยาบรรณ รวมถึงวางแผนและปฏิบัติตามตรวจสอบเพื่อให้ได้ความเชื่อมั่นอย่างสมเหตุสมผลว่างบการเงินปราศจากการแสดงข้อมูลที่ขัดต่อข้อเท็จจริงอันเป็นสาระสำคัญหรือไม่

การตรวจสอบรวมถึงการใช้วิธีการตรวจสอบเพื่อให้ได้มาซึ่งหลักฐานการสอบบัญชีเกี่ยวกับจำนวนเงินและการเปิดเผยข้อมูลในงบการเงิน วิธีการตรวจสอบที่เลือกใช้ขึ้นอยู่กับดุลยพินิจของผู้สอบบัญชี ซึ่งรวมถึงการประเมินความเสี่ยงจากการแสดงข้อมูลที่ขัดต่อข้อเท็จจริงอันเป็นสาระสำคัญของงบการเงินไม่ว่าจะเกิดจากการทุจริตหรือข้อผิดพลาดในการประเมินความเสี่ยงดังกล่าว ผู้สอบบัญชีพิจารณาการควบคุมภายในที่เกี่ยวข้องกับการจัดทำและการนำเสนองบการเงิน โดยถูกต้องตามที่ควรของกิจการ เพื่อออกแบบวิธีการตรวจสอบที่เหมาะสมกับสถานการณ์ แต่ไม่ใช่เพื่อวัตถุประสงค์ในการแสดงความเห็นต่อประสิทธิภาพของการควบคุมภายในของกิจการ การตรวจสอบรวมถึงการประเมินความเหมาะสมของนโยบายการบัญชีที่ผู้บริหารใช้และความสมเหตุสมผลของประมาณการทางบัญชีที่จัดทำขึ้น โดยผู้บริหาร รวมทั้งการประเมินการนำเสนองบการเงินโดยรวม

ข้าพเจ้าเชื่อว่าหลักฐานการสอบบัญชีที่ข้าพเจ้าได้รับเพียงพอและเหมาะสมเพื่อเป็นเกณฑ์ในการแสดงความเห็นของข้าพเจ้า

ความเห็น

ข้าพเจ้าเห็นว่า งบการเงินรวมและงบการเงินเฉพาะกิจการข้างต้นนี้แสดงฐานะการเงินรวมและฐานะการเงินเฉพาะกิจการของบริษัท ควอลิตี้เทค จำกัด (มหาชน) และบริษัทย่อย และของเฉพาะบริษัท ควอลิตี้เทค จำกัด (มหาชน) ณ วันที่ 31 ธันวาคม 2556 ผลการดำเนินงานรวมและผลการดำเนินงานเฉพาะกิจการ และกระแสเงินสดรวมและกระแสเงินสดเฉพาะกิจการ สำหรับปีสิ้นสุดวันเดียวกัน โดยถูกต้องตามที่ควรในสาระสำคัญตามมาตรฐานการรายงานทางการเงิน

บริษัท สออบบัญชี ดี ไอ เอ อินเตอร์เนชั่นแนล จำกัด

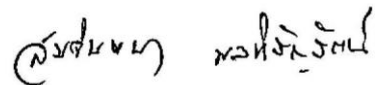

(นางสาวสมจินตนา พลหิรัญรัตน์)

ผู้สอบบัญชีรับอนุญาตเลขทะเบียน 5599

วันที่ 13 กุมภาพันธ์ 2557

บริษัท ควอลิเทค จำกัด (มหาชน) และบริษัทย่อย

งบแสดงฐานะการเงิน

ณ วันที่ 31 ธันวาคม 2556

| สินทรัพย์ | หมายเหตุ | งบการเงินรวม (บาท) | | งบการเงินเฉพาะกิจการ (บาท) | |
|--|----------|-----------------------|-----------------------|----------------------------|-----------------------|
| | | 2556 | 2555 | 2556 | 2555 |
| สินทรัพย์หมุนเวียน | | | | | |
| เงินสดและรายการเทียบเท่าเงินสด | 5 | 38,744,385.05 | 21,987,975.76 | 33,309,761.23 | 19,252,107.93 |
| เงินลงทุนชั่วคราว | 6 | 75,180,963.50 | 104,035,994.71 | 75,180,963.50 | 104,035,994.71 |
| ลูกหนี้การค้าและลูกหนี้อื่น | 7 | 66,048,169.17 | 83,011,943.76 | 65,100,635.24 | 80,033,281.17 |
| มูลค่างานบริการที่ยังไม่ได้เรียกเก็บเงิน | | 91,819,560.12 | 63,146,770.15 | 91,869,896.86 | 63,146,770.15 |
| สินค้าคงเหลือ | | 9,048,478.88 | 5,150,746.16 | 8,090,974.23 | 5,150,746.16 |
| รวมสินทรัพย์หมุนเวียน | | 280,841,556.72 | 277,333,430.54 | 273,552,231.06 | 271,618,900.12 |
| สินทรัพย์ไม่หมุนเวียน | | | | | |
| เงินลงทุนในบริษัทย่อย | 8 | 0.00 | 0.00 | 3,519,550.00 | 2,269,625.00 |
| เงินฝากธนาคารติดภาระค้ำประกัน | 9 | 13,958,077.02 | 9,500,000.00 | 13,958,077.02 | 9,500,000.00 |
| ที่ดิน อาคารและอุปกรณ์ | 10 | 130,295,541.24 | 106,733,527.05 | 128,799,971.78 | 106,688,194.27 |
| ภาษีเงินได้นิติบุคคลถูกหัก ณ ที่จ่าย | | 4,548,807.91 | 4,057,869.54 | 4,538,223.20 | 4,057,800.49 |
| สินทรัพย์ไม่หมุนเวียนอื่น | 11 | 934,530.92 | 290,423.92 | 934,530.92 | 290,423.92 |
| รวมสินทรัพย์ไม่หมุนเวียน | | 149,736,957.09 | 120,581,820.51 | 151,750,352.92 | 122,806,043.68 |
| รวมสินทรัพย์ | | 430,578,513.81 | 397,915,251.05 | 425,302,583.98 | 394,424,943.80 |

หมายเหตุประกอบงบการเงินเป็นส่วนหนึ่งของงบการเงินนี้

บริษัท ควอลิเทค จำกัด (มหาชน) และบริษัทย่อย

งบแสดงฐานะการเงิน (ต่อ)

ณ วันที่ 31 ธันวาคม 2556

| หนี้สินและส่วนของผู้ถือหุ้น | หมายเหตุ | งบการเงินรวม (บาท) | | งบการเงินเฉพาะกิจการ (บาท) | |
|--|----------|-----------------------|-----------------------|----------------------------|-----------------------|
| | | 2556 | 2555 | 2556 | 2555 |
| หนี้สินหมุนเวียน | | | | | |
| เจ้าหนี้การค้าและเจ้าหนี้อื่น | 12 | 51,527,281.15 | 42,461,572.18 | 52,897,011.95 | 42,186,329.51 |
| ส่วนของหนี้สินระยะยาวที่ถึงกำหนดชำระภายในหนึ่งปี | 13 | 3,289,373.24 | 2,379,766.64 | 3,151,524.79 | 2,379,766.64 |
| ภาษีเงินได้ค้างจ่าย | | 506,289.42 | 324,912.71 | 0.00 | 0.00 |
| รวมหนี้สินหมุนเวียน | | 55,322,943.81 | 45,166,251.53 | 56,048,536.74 | 44,566,096.15 |
| หนี้สินไม่หมุนเวียน | | | | | |
| หนี้สินตามสัญญาเช่าการเงิน | 13 | 4,698,356.33 | 4,558,155.91 | 4,295,887.77 | 4,558,155.91 |
| ภาระผูกพันผลประโยชน์พนักงาน | | 10,089,271.00 | 8,888,175.00 | 10,089,271.00 | 8,888,175.00 |
| รวมหนี้สินไม่หมุนเวียน | | 14,787,627.33 | 13,446,330.91 | 14,385,158.77 | 13,446,330.91 |
| รวมหนี้สิน | | 70,110,571.14 | 58,612,582.44 | 70,433,695.51 | 58,012,427.06 |
| ส่วนของผู้ถือหุ้น | | | | | |
| ทุนเรือนหุ้น | | | | | |
| ทุนจดทะเบียน | 14 | | | | |
| หุ้นสามัญ 99,000,000 หุ้น มูลค่าหุ้นละ 1 บาท | | 99,000,000.00 | 99,000,000.00 | 99,000,000.00 | 99,000,000.00 |
| ทุนที่ออกและชำระแล้ว | 14 | | | | |
| หุ้นสามัญ 96,577,285 หุ้น หุ้นละ 1 บาท | | 96,577,285.00 | | 96,577,285.00 | |
| หุ้นสามัญ 95,089,535 หุ้น หุ้นละ 1 บาท | | | 95,089,535.00 | | 95,089,535.00 |
| ส่วนเกินมูลค่าหุ้นสามัญ | | 67,852,859.52 | 59,344,268.49 | 67,852,859.52 | 59,344,268.49 |
| สำรองส่วนทุนจากการจ่ายโดยใช้หุ้นเป็นเกณฑ์ | | 501,897.88 | 699,469.91 | 501,897.88 | 699,469.91 |
| กำไรสะสม | | | | | |
| จัดสรรแล้ว - ทุนสำรองตามกฎหมาย | 15 | 10,000,000.00 | 10,000,000.00 | 10,000,000.00 | 10,000,000.00 |
| ยังไม่ได้จัดสรร | 16 | 183,878,010.51 | 172,153,355.14 | 179,936,846.07 | 171,279,243.34 |
| รวมส่วนของบริษัทใหญ่ | | 358,810,052.91 | 337,286,628.54 | 354,868,888.47 | 336,412,516.74 |
| ส่วนได้เสียที่ไม่มีอำนาจควบคุม | | 1,657,889.76 | 2,016,040.07 | 0.00 | 0.00 |
| รวมส่วนของผู้ถือหุ้น | | 360,467,942.67 | 339,302,668.61 | 354,868,888.47 | 336,412,516.74 |
| รวมหนี้สินและส่วนของผู้ถือหุ้น | | 430,578,513.81 | 397,915,251.05 | 425,302,583.98 | 394,424,943.80 |

หมายเหตุประกอบงบการเงินเป็นส่วนหนึ่งของงบการเงินนี้

งบกำไรขาดทุนเบ็ดเสร็จ
สำหรับปี สิ้นสุดวันที่ 31 ธันวาคม 2556

| หมายเหตุ | งบการเงินรวม (บาท) | | งบการเงินเฉพาะกิจการ (บาท) | |
|---|--------------------|------------------|----------------------------|------------------|
| | 2556 | 2555 | 2556 | 2555 |
| รายได้จากการให้บริการ | 397,005,270.06 | 401,936,272.72 | 396,064,893.44 | 392,649,272.82 |
| ต้นทุนการให้บริการ | (265,312,920.75) | (259,964,002.32) | (269,781,722.67) | (253,307,505.65) |
| กำไรขั้นต้น | 131,692,349.31 | 141,972,270.40 | 126,283,170.77 | 139,341,767.17 |
| รายได้อื่น | 4,128,798.41 | 4,036,894.14 | 4,262,439.65 | 3,806,352.13 |
| ค่าใช้จ่ายในการบริหาร | (49,676,249.23) | (47,433,591.40) | (47,640,981.67) | (46,824,806.58) |
| ต้นทุนทางการเงิน | (438,433.83) | (319,809.31) | (428,710.82) | (319,809.31) |
| กำไรก่อนภาษีเงินได้ | 85,706,464.66 | 98,255,763.83 | 82,475,917.93 | 96,003,503.41 |
| ค่าใช้จ่ายภาษีเงินได้ | 17 (2,559,645.85) | (3,561,111.65) | (2,037,926.45) | (3,111,636.71) |
| กำไรสำหรับปี | 83,146,818.81 | 94,694,652.18 | 80,437,991.48 | 92,891,866.70 |
| กำไรขาดทุนเบ็ดเสร็จอื่น: | | | | |
| กำไรจากการเปลี่ยนแปลงมูลค่าเงินลงทุนที่ยังไม่เกิดขึ้น | 0.00 | (179,322.07) | 0.00 | (179,322.07) |
| กำไรเบ็ดเสร็จรวมสำหรับปี | 83,146,818.81 | 94,515,330.11 | 80,437,991.48 | 92,712,544.63 |
| การแบ่งปันกำไร(ขาดทุน) | | | | |
| ส่วนที่เป็นของบริษัทใหญ่ | 83,505,044.12 | 93,747,941.76 | 80,437,991.48 | 92,891,866.70 |
| ส่วนที่เป็นของส่วนได้เสียที่ไม่มีอำนาจควบคุม | (358,225.31) | 946,710.42 | 0.00 | 0.00 |
| | 83,146,818.81 | 94,694,652.18 | 80,437,991.48 | 92,891,866.70 |
| การแบ่งปันกำไร(ขาดทุน)เบ็ดเสร็จรวม | | | | |
| ส่วนที่เป็นของบริษัทใหญ่ | 83,505,044.12 | 93,568,619.69 | 80,437,991.48 | 92,712,544.63 |
| ส่วนที่เป็นของส่วนได้เสียที่ไม่มีอำนาจควบคุม | (358,225.31) | 946,710.42 | 0.00 | 0.00 |
| | 83,146,818.81 | 94,515,330.11 | 80,437,991.48 | 92,712,544.63 |
| กำไรต่อหุ้น | | | | |
| กำไรต่อหุ้นขั้นพื้นฐาน | 0.87 | 0.99 | 0.84 | 0.98 |
| จำนวนหุ้นสามัญถ่วงเฉลี่ยถ่วงน้ำหนัก | 95,823,113 | 94,664,033 | 95,823,113 | 94,664,033 |
| กำไรต่อหุ้นปรับลด | 18 0.86 | 0.98 | 0.83 | 0.98 |
| จำนวนหุ้นสามัญถ่วงเฉลี่ยถ่วงน้ำหนัก | 18 96,940,085 | 95,258,883 | 96,940,085 | 95,258,883 |

หมายเหตุประกอบงบการเงินเป็นส่วนหนึ่งของงบการเงินนี้

บริษัท กวอลิตี้เทค จำกัด (มหาชน) และบริษัทย่อย

งบแสดงการเปลี่ยนแปลงส่วนของผู้ถือหุ้น

สำหรับปีสิ้นสุดวันที่ 31 ธันวาคม 2556

งบการเงินเฉพาะกิจการ (บาท)

| หมายเหตุ | งบการเงินเฉพาะกิจการ (บาท) | งบการเงินเฉพาะกิจการ (บาท) | | งบการเงินเฉพาะกิจการ (บาท) | | งบการเงินเฉพาะกิจการ (บาท) | | ส่วนของผู้ถือหุ้นรวม |
|----------|---|----------------------------|----------------------------|----------------------------|----------------------------|-------------------------------|----------------------------|----------------------|
| | | งบการเงินเฉพาะกิจการ (บาท) | งบการเงินเฉพาะกิจการ (บาท) | งบการเงินเฉพาะกิจการ (บาท) | งบการเงินเฉพาะกิจการ (บาท) | งบการเงินเฉพาะกิจการ (บาท) | งบการเงินเฉพาะกิจการ (บาท) | |
| | | ทุนที่ออก | ส่วนเกิน | สำรองส่วนทุน | กำไรสะสม | องค์ประกอบอื่นของ | ส่วนของผู้ถือหุ้น | |
| | | และชำระแล้ว | มูลค่าหุ้น | จากการจ่ายโดย | ยังไม่ได้ตัดสร | การเปลี่ยนแปลงมูลค่า | ส่วนของผู้ถือหุ้น | |
| | | | | ใช้หุ้นเป็นเกณฑ์ | จัดสรรแล้ว | กำไรขาดทุนเบ็ดเสร็จอื่น | | |
| | | | | | | การเงินลงทุนที่ยังไม่เกิดขึ้น | | |
| | | 90,000,000.00 | 55,970,571.40 | 0.00 | 10,000,000.00 | 128,786,938.64 | 179,322.07 | 284,936,832.11 |
| 14 | ยอดคงเหลือ ณ วันที่ 31 ธันวาคม 2554 | 0.00 | 0.00 | 1,288,839.00 | 0.00 | 0.00 | 0.00 | 1,288,839.00 |
| 14 | การเปลี่ยนแปลงในส่วนของผู้ถือหุ้นสำหรับปี: | | | | | | | |
| | กำไรจ่ายเป็นการจ่ายโดยใช้หุ้นเป็นเกณฑ์ | 589,900.00 | 3,373,697.09 | (589,369.09) | 0.00 | 0.00 | 0.00 | 3,374,228.00 |
| | หุ้นสามัญจากการใช้สิทธิตามใบสำคัญแสดงสิทธิซื้อหุ้นสามัญ | | | | | | | |
| 16 | เงินปันผลจ่าย | 4,499,635.00 | 0.00 | 0.00 | 0.00 | (31,499,635.00) | 0.00 | (27,000,000.00) |
| 16 | กำไรเบ็ดเสร็จรวมสำหรับปี | 0.00 | 0.00 | 0.00 | 0.00 | 92,891,866.70 | (179,322.07) | 92,712,544.63 |
| 16 | เงินปันผลจ่ายระหว่างภาค | 0.00 | 0.00 | 0.00 | 0.00 | (18,899,927.00) | 0.00 | (18,899,927.00) |
| | ยอดคงเหลือ ณ วันที่ 31 ธันวาคม 2555 | 95,089,535.00 | 59,344,268.49 | 699,469.91 | 10,000,000.00 | 171,279,243.34 | 0.00 | 336,412,516.74 |
| 14 | การเปลี่ยนแปลงในส่วนของผู้ถือหุ้นสำหรับปี: | | | | | | | |
| | กำไรจ่ายเป็นการจ่ายโดยใช้หุ้นเป็นเกณฑ์ | 0.00 | 0.00 | 1,288,839.00 | 0.00 | 0.00 | 0.00 | 1,288,839.00 |
| 14 | หุ้นสามัญจากการใช้สิทธิตามใบสำคัญแสดงสิทธิซื้อหุ้นสามัญ | 1,487,750.00 | 8,508,591.03 | (1,486,411.03) | 0.00 | 0.00 | 0.00 | 8,509,930.00 |
| 16 | เงินปันผลจ่าย | 0.00 | 0.00 | 0.00 | 0.00 | (47,853,592.50) | 0.00 | (47,853,592.50) |
| 16 | กำไรเบ็ดเสร็จรวมสำหรับปี | 0.00 | 0.00 | 0.00 | 0.00 | 80,437,991.48 | 0.00 | 80,437,991.48 |
| 16 | เงินปันผลจ่ายระหว่างภาค | 0.00 | 0.00 | 0.00 | 0.00 | (23,926,796.25) | 0.00 | (23,926,796.25) |
| | ยอดคงเหลือ ณ วันที่ 31 ธันวาคม 2556 | 96,577,285.00 | 67,852,859.52 | 501,897.88 | 10,000,000.00 | 179,936,846.07 | 0.00 | 354,868,888.47 |
| 16 | หมายเหตุประกอบงบการเงินเป็นส่วนหนึ่งของงบการเงินนี้ | | | | | | | |
| | กำไร(ขาดทุน)เบ็ดเสร็จรวมสำหรับปี | 0.00 | 0.00 | 0.00 | 0.00 | 83,505,044.12 | (358,225.31) | 83,146,818.81 |
| | เงินปันผลจ่ายระหว่างภาค | 0.00 | 0.00 | 0.00 | 0.00 | (23,926,796.25) | 0.00 | (23,926,796.25) |
| | ยอดคงเหลือ ณ วันที่ 31 ธันวาคม 2556 | 96,577,285.00 | 67,852,859.52 | 501,897.88 | 10,000,000.00 | 183,878,010.51 | 0.00 | 360,467,942.67 |

หมายเหตุประกอบงบการเงินเป็นส่วนหนึ่งของงบการเงินนี้

บริษัท ควอลิเทค จำกัด (มหาชน) และบริษัทย่อย
งบแสดงการเปลี่ยนแปลงส่วนของผู้ถือหุ้น
 สำหรับปี สิ้นสุดวันที่ 31 ธันวาคม 2556

| | | งบการเงินเฉพาะกิจการ (บาท) | | | | | | |
|----|---|----------------------------|---------------|------------------|------------------|----------------------------|----------------------|-----------------|
| | | ทุนที่ออก | ส่วนเกิน | สำรองส่วนทุน | กำไรสะสม | องค์ประกอบอื่นของ | ส่วนของผู้ถือหุ้นรวม | |
| | | และชำระแล้ว | มูลค่าหุ้น | จากการจ่ายโดย | ซึ่งไม่ได้จัดสรร | ส่วนของผู้ถือหุ้น | | |
| | | | | ใช้หุ้นเป็นเกณฑ์ | จัดสรรแล้ว | กำไรขาดทุนเมื่อเสร็จสิ้น | | |
| | | | | | | การเปลี่ยนแปลงมูลค่า | | |
| | | | | | | เงินลงทุนที่ยังไม่เกิดขึ้น | | |
| | หมายเหตุ | 90,000,000.00 | 55,970,571.40 | 0.00 | 10,000,000.00 | 128,786,938.64 | 179,322.07 | 284,936,832.11 |
| 14 | ยอดคงเหลือ ณ วันที่ 31 ธันวาคม 2554 | 0.00 | 0.00 | 1,288,839.00 | 0.00 | 0.00 | 0.00 | 1,288,839.00 |
| 14 | การเปลี่ยนแปลงในส่วนของผู้ถือหุ้นสำหรับปี: | 589,900.00 | 3,373,697.09 | (589,369.09) | 0.00 | 0.00 | 0.00 | 3,374,228.00 |
| | ค่าใช้จ่ายในการจ่ายโดยใช้หุ้นเป็นเกณฑ์ | | | | | | | |
| | หุ้นสามัญจากการใช้สิทธิตามใบสำคัญแสดงสิทธิซื้อหุ้นสามัญ | | | | | | | |
| | เงินปันผลจ่าย | 4,499,635.00 | 0.00 | 0.00 | 0.00 | (31,499,635.00) | 0.00 | (27,000,000.00) |
| | กำไรที่กีดกันสำหรับปี | 0.00 | 0.00 | 0.00 | 0.00 | 92,891,866.70 | (179,322.07) | 92,712,544.63 |
| | เงินปันผลจ่ายระหว่างภาค | 0.00 | 0.00 | 0.00 | 0.00 | (18,899,927.00) | 0.00 | (18,899,927.00) |
| 16 | ยอดคงเหลือ ณ วันที่ 31 ธันวาคม 2555 | 95,089,535.00 | 59,344,268.49 | 699,469.91 | 10,000,000.00 | 171,279,243.34 | 0.00 | 336,412,516.74 |
| 14 | การเปลี่ยนแปลงในส่วนของผู้ถือหุ้นสำหรับปี: | 0.00 | 0.00 | 1,288,839.00 | 0.00 | 0.00 | 0.00 | 1,288,839.00 |
| | ค่าใช้จ่ายในการจ่ายโดยใช้หุ้นเป็นเกณฑ์ | | | | | | | |
| | หุ้นสามัญจากการใช้สิทธิตามใบสำคัญแสดงสิทธิซื้อหุ้นสามัญ | 1,487,750.00 | 8,508,591.03 | (1,486,411.03) | 0.00 | 0.00 | 0.00 | 8,509,930.00 |
| | เงินปันผลจ่าย | 0.00 | 0.00 | 0.00 | 0.00 | (47,853,592.50) | 0.00 | (47,853,592.50) |
| | กำไรที่กีดกันสำหรับปี | 0.00 | 0.00 | 0.00 | 0.00 | 80,437,991.48 | 0.00 | 80,437,991.48 |
| | เงินปันผลจ่ายระหว่างภาค | 0.00 | 0.00 | 0.00 | 0.00 | (23,926,796.25) | 0.00 | (23,926,796.25) |
| 16 | ยอดคงเหลือ ณ วันที่ 31 ธันวาคม 2556 | 96,577,285.00 | 67,852,859.52 | 501,897.88 | 10,000,000.00 | 179,936,846.07 | 0.00 | 354,868,888.47 |

หมายเหตุประกอบงบการเงินเป็นส่วนหนึ่งของงบการเงินนี้

ลงชื่อ กรรมการตามอำนาจ
 (นายสรรพัชญ์ รัตตาม และ นายสุเมธ เตชะชัยรินทร์)

บริษัท ควอลิเทค จำกัด (มหาชน) และบริษัทย่อย

งบกระแสเงินสด

สำหรับปี สิ้นสุดวันที่ 31 ธันวาคม 2556

| | งบการเงินรวม (บาท) | | งบการเงินเฉพาะกิจการ (บาท) | |
|---|--------------------|-----------------|----------------------------|-----------------|
| | 2556 | 2555 | 2556 | 2555 |
| กระแสเงินสดจากกิจกรรมดำเนินงาน | | | | |
| กำไรก่อนภาษีเงินได้ | 85,706,464.66 | 98,255,763.83 | 82,475,917.93 | 96,003,503.41 |
| รายการปรับปรุง | | | | |
| กำไรจากการเปลี่ยนแปลงมูลค่าเงินลงทุนที่ยังไม่เกิดขึ้น | (918,460.49) | 0.00 | (918,460.49) | 0.00 |
| หนี้สงสัยจะสูญ | 761,091.34 | 9,361.56 | 761,091.34 | 9,361.56 |
| มูลค่างานบริการที่ยังไม่ได้เรียกเก็บเงินเพิ่มขึ้น | (28,672,789.97) | (3,330,648.27) | (28,723,126.71) | (3,330,648.27) |
| ค่าเสื่อมราคา | 18,485,956.56 | 19,582,568.23 | 18,371,893.91 | 19,565,816.56 |
| ขาดทุนจากการตัดจำหน่ายสินทรัพย์ถาวร | 1,774,681.44 | 63,884.51 | 1,774,681.44 | 31,796.81 |
| ขาดทุนจากการด้อยค่าของสินทรัพย์ | 18,136.04 | 5,708.52 | 18,136.04 | 5,708.52 |
| ภาษีเงินได้นิติบุคคลถูกหัก ณ ที่จ่าย ตัดจำหน่าย | 39,618.44 | 60,207.82 | 39,618.44 | 60,207.82 |
| ขาดทุนจากอัตราแลกเปลี่ยนที่ยังไม่เกิดขึ้น | 0.00 | 33,507.67 | 0.00 | 0.00 |
| ผลประโยชน์พนักงาน | 2,489,935.00 | 3,283,754.00 | 2,489,935.00 | 3,283,754.00 |
| ค่าใช้จ่ายดอกเบี้ยจ่าย | 428,710.82 | 319,809.31 | 428,710.82 | 319,809.31 |
| | 80,113,343.84 | 118,283,917.18 | 76,718,397.72 | 115,949,309.72 |
| การเปลี่ยนแปลงในส่วนประกอบของสินทรัพย์ | | | | |
| ดำเนินงาน(เพิ่มขึ้น)ลดลง | | | | |
| ลูกหนี้การค้าและลูกหนี้อื่น | 16,202,683.25 | (12,573,295.78) | 14,171,554.59 | (10,258,114.58) |
| สินค้าคงเหลือ | (3,897,732.72) | 768,256.87 | (2,940,228.07) | 768,256.87 |
| สินทรัพย์ไม่หมุนเวียนอื่น | (662,243.04) | 618,919.10 | (662,243.04) | 612,519.10 |
| การเปลี่ยนแปลงในส่วนประกอบของหนี้สิน | | | | |
| ดำเนินงานเพิ่มขึ้น(ลดลง) | | | | |
| เจ้าหนี้การค้าและเจ้าหนี้อื่น | 6,004,155.08 | (1,012,233.23) | 7,649,128.55 | (786,814.06) |
| เงินสหรับ(จ่าย)จากการดำเนินงาน | 97,760,206.41 | 106,085,564.14 | 94,936,609.75 | 106,285,157.05 |
| เงินสจ่ายดอกเบี้ยจ่าย | (428,710.82) | (319,809.31) | (428,710.82) | (319,809.31) |
| เงินสหรับ(จ่าย)ภาษีเงินได้ | (2,908,825.95) | (3,294,740.22) | (2,557,967.60) | (3,170,108.94) |
| เงินสดสุทธิได้จาก(ใช้ไป)กิจกรรมดำเนินงาน | 94,422,669.64 | 102,471,014.61 | 91,949,931.33 | 102,795,238.80 |

หมายเหตุประกอบงบการเงินเป็นส่วนหนึ่งของงบการเงินนี้

บริษัท ควอลิตี้เทค จำกัด (มหาชน) และบริษัทย่อย

งบกระแสเงินสด (ต่อ)

สำหรับปี สิ้นสุดวันที่ 31 ธันวาคม 2556

| | งบการเงินรวม (บาท) | | งบการเงินเฉพาะกิจการ (บาท) | |
|---|------------------------|------------------------|----------------------------|------------------------|
| | 2556 | 2555 | 2556 | 2555 |
| กระแสเงินสดจากกิจกรรมลงทุน | | | | |
| เงินลงทุนชั่วคราว(เพิ่มขึ้น)ลดลง | 29,773,491.70 | (7,561,310.97) | 29,773,491.70 | (7,561,310.97) |
| เงินสดจ่ายซื้อหุ้นสามัญในบริษัทย่อย | 0.00 | 0.00 | (1,249,925.00) | (764,775.00) |
| เงินฝากธนาคารติดภาระค้ำประกันเพิ่มขึ้น | (4,458,077.02) | (6,500,000.00) | (4,458,077.02) | (6,500,000.00) |
| เงินสดรับจากการขายสินทรัพย์ถาวร | 1,394,127.55 | 1,019,312.62 | 1,394,127.55 | 862,762.62 |
| เงินสดจ่ายซื้อสินทรัพย์ถาวร | (37,790,725.85) | (39,311,816.71) | (36,810,676.52) | (39,061,094.56) |
| เงินสดสุทธิได้มาจาก(ใช้ไปใน)กิจกรรมลงทุน | (11,081,183.62) | (52,353,815.06) | (11,351,059.29) | (53,024,417.91) |
| กระแสเงินสดจากกิจกรรมจัดหาเงิน | | | | |
| หนี้สินตามสัญญาเช่าการเงินลดลง | (3,314,692.98) | (2,592,684.38) | (3,270,759.99) | (2,592,684.38) |
| เงินสดจ่ายปันผล | (71,780,388.75) | (45,899,927.00) | (71,780,388.75) | (45,899,927.00) |
| เงินสดรับจากการใช้สิทธิตามใบสำคัญแสดงสิทธิซื้อหุ้นสามัญ | 8,509,930.00 | 3,374,228.00 | 8,509,930.00 | 3,374,228.00 |
| เงินสดรับจากส่วนได้เสียที่ไม่มีอำนาจควบคุม | 75.00 | 735,225.00 | 0.00 | 0.00 |
| เงินสดสุทธิได้มาจาก(ใช้ไปใน)กิจกรรมจัดหาเงิน | (66,585,076.73) | (44,383,158.38) | (66,541,218.74) | (45,118,383.38) |
| เงินสดและรายการเทียบเท่าเงินสดเพิ่มขึ้น(ลดลง)สุทธิ | 16,756,409.29 | 5,734,041.17 | 14,057,653.30 | 4,652,437.51 |
| เงินสดและรายการเทียบเท่าเงินสด ณ วันที่ 1 มกราคม | 21,987,975.76 | 16,253,934.59 | 19,252,107.93 | 14,599,670.42 |
| เงินสดและรายการเทียบเท่าเงินสด ณ วันที่ 31 ธันวาคม | 38,744,385.05 | 21,987,975.76 | 33,309,761.23 | 19,252,107.93 |

หมายเหตุประกอบงบการเงินเป็นส่วนหนึ่งของงบการเงินนี้

บริษัท ควอลิเทค จำกัด (มหาชน) และบริษัทย่อย

หมายเหตุประกอบงบการเงิน

สำหรับปี สิ้นสุดวันที่ 31 ธันวาคม 2556

1. ข้อมูลทั่วไป

- 1.1 บริษัทฯ ได้จดทะเบียนเป็นนิติบุคคล เมื่อวันที่ 11 กุมภาพันธ์ 2534 ทะเบียนเลขที่ 0105534013647 และเมื่อวันที่ 12 ธันวาคม 2550 บริษัทฯ ได้จดทะเบียนแปรสภาพเป็นบริษัทมหาชน จำกัด ทะเบียนเลขที่ 0107550000220 และเป็นหลักทรัพย์จดทะเบียนในตลาดหลักทรัพย์ เอ็ม เอ ไอ เมื่อวันที่ 9 มิถุนายน 2552
- 1.2 บริษัทฯ มีสถานประกอบการสำนักงานใหญ่ ตั้งอยู่เลขที่ 21/3 ถนนบ้านพลอง ตำบลมาบตาพุด อำเภอเมืองระยอง จังหวัดระยอง และสำนักงานสาขา จำนวน 2 สาขา ตั้งอยู่เลขที่ 1/37 หมู่ที่ 1 ตำบลหนองซาก อำเภอบ้านบึง จังหวัดชลบุรี และตั้งอยู่เลขที่ 50 ซอยพัฒนาการ 57 แขวงประเวศ เขตประเวศ กรุงเทพมหานคร
- 1.3 บริษัทฯ ประกอบธุรกิจให้บริการทางวิศวกรรมด้านการทดสอบ ตรวจสอบและรับรองคุณภาพเพื่อความปลอดภัยในการใช้งานเครื่องจักรอุปกรณ์ ภาชนะรับแรงดัน หม้อไอน้ำ ระบบท่อรับแรงดันและโครงสร้างเหล็กที่มีความสำคัญต่อกระบวนการผลิต การจัดเก็บและการขนส่งลำเลียงผลิตภัณฑ์ในอุตสาหกรรมด้านพลังงาน ปิโตรเคมีและก่อสร้างตามมาตรฐานสากลและข้อกำหนดของกฎหมาย

2. เกณฑ์ในการจัดทำงบการเงิน

- 2.1 งบการเงินนี้ได้จัดทำขึ้นตามมาตรฐานการรายงานทางการเงิน ภายใต้พระราชบัญญัติวิชาชีพบัญชี พ.ศ. 2547 และแสดงรายการตามประกาศกรมพัฒนาธุรกิจการค้าโดยกระทรวงพาณิชย์ ลงวันที่ 28 กันยายน 2554 เรื่องกำหนดรายการย่อยที่ต้องมีในงบการเงิน พ.ศ. 2554 และตามข้อกำหนดของคณะกรรมการกำกับหลักทรัพย์และตลาดหลักทรัพย์ว่าด้วยการจัดทำและนำเสนอรายงานทางการเงิน ภายใต้พระราชบัญญัติหลักทรัพย์และตลาดหลักทรัพย์ พ.ศ. 2535 งบการเงินของบริษัทฯ จัดทำขึ้นโดยใช้เกณฑ์ราคาทุนเดิมในการวัดมูลค่าขององค์ประกอบของรายการในงบการเงิน ยกเว้นรายการที่เปิดเผยไว้ในนโยบายการบัญชีที่เกี่ยวข้อง
- 2.2 การปฏิบัติตามมาตรฐานการบัญชีใหม่ในระหว่างปี
สภาวิชาชีพบัญชีได้ออกมาตรฐานการบัญชี มาตรฐานการรายงานทางการเงิน การตีความมาตรฐานการบัญชี และแนวปฏิบัติทางบัญชี ซึ่งมีผลบังคับใช้สำหรับรอบระยะเวลาบัญชีที่เริ่มในหรือหลังวันที่ 1 มกราคม 2556 ตามรายละเอียดข้างล่างนี้
มาตรฐานการบัญชี
ฉบับที่ 12 เรื่อง ภาษีเงินได้
ฉบับที่ 20 เรื่อง การบัญชีสำหรับเงินอุดหนุนจากรัฐบาล และการเปิดเผยข้อมูลเกี่ยวกับ
ความช่วยเหลือจากรัฐบาล
ฉบับที่ 21 (ปรับปรุง 2552) เรื่อง ผลกระทบจากการเปลี่ยนแปลงของอัตราแลกเปลี่ยนเงินตราต่างประเทศ

มาตรฐานการรายงานทางการเงิน

ฉบับที่ 8 เรื่อง ส่วนงานดำเนินงาน

การตีความมาตรฐานการบัญชี

ฉบับที่ 10 เรื่อง ความช่วยเหลือจากรัฐบาล - กรณีที่ไม่มีความเกี่ยวข้องอย่างเฉพาะเจาะจงกับกิจกรรมดำเนินงาน

ฉบับที่ 21 เรื่อง ภาษีเงินได้ - การได้รับประโยชน์จากสินทรัพย์ที่ไม่ได้คิดค่าเสื่อมราคาใหม่ที่ราคาใหม่

ฉบับที่ 25 เรื่อง ภาษีเงินได้ - การเปลี่ยนแปลงสถานะภาพทางภาษีของกิจการหรือของผู้ถือหุ้น

แนวปฏิบัติทางการบัญชี

การโอนและการรับโอนสินทรัพย์ทางการเงิน

มาตรฐานการบัญชี มาตรฐานการรายงานทางการเงิน การตีความมาตรฐานการบัญชี และแนวปฏิบัติทางการบัญชีข้างต้น ไม่มีผลกระทบอย่างเป็นทางการเป็นสาระสำคัญต่องบการเงินนี้

2.3 มาตรฐานการบัญชีและมาตรฐานการรายงานทางการเงินที่ออกและปรับปรุงใหม่

- 1) มาตรฐานการบัญชีและมาตรฐานการรายงานทางการเงินที่ออกและปรับปรุงใหม่ ซึ่งมีผลบังคับสำหรับงบการเงินที่เริ่มในหรือหลังวันที่ 1 มกราคม 2557 เป็นต้นไป และบริษัทฯ และบริษัทย่อย ไม่ได้มีการนำมาใช้สำหรับการจัดทำงบการเงินนี้ มีดังต่อไปนี้

มาตรฐานการบัญชี

ฉบับที่ 1 (ปรับปรุง 2555) เรื่อง การนำเสนองบการเงิน

ฉบับที่ 7 (ปรับปรุง 2555) เรื่อง งบกระแสเงินสด

ฉบับที่ 12 (ปรับปรุง 2555) เรื่อง ภาษีเงินได้

ฉบับที่ 17 (ปรับปรุง 2555) เรื่อง สัญญาเช่า

ฉบับที่ 18 (ปรับปรุง 2555) เรื่อง รายได้

ฉบับที่ 19 (ปรับปรุง 2555) เรื่อง ผลประโยชน์ของพนักงาน

ฉบับที่ 21 (ปรับปรุง 2555) เรื่อง ผลกระทบจากการเปลี่ยนแปลงของอัตราแลกเปลี่ยนเงินตราต่างประเทศ

ฉบับที่ 24 (ปรับปรุง 2555) เรื่อง การเปิดเผยข้อมูลเกี่ยวกับบุคคลหรือกิจการที่เกี่ยวข้องกัน

ฉบับที่ 28 (ปรับปรุง 2555) เรื่อง เงินลงทุนในบริษัทร่วม

ฉบับที่ 31 (ปรับปรุง 2555) เรื่อง ส่วนได้เสียในการร่วมค้า

ฉบับที่ 34 (ปรับปรุง 2555) เรื่อง งบการเงินระหว่างกาล

ฉบับที่ 38 (ปรับปรุง 2555) เรื่อง สินทรัพย์ไม่มีตัวตน

มาตรฐานการรายงานทางการเงิน

- ฉบับที่ 2 (ปรับปรุง 2555) เรื่อง การจ่ายโดยใช้หุ้นเป็นเกณฑ์
- ฉบับที่ 3 (ปรับปรุง 2555) เรื่อง การรวมธุรกิจ
- ฉบับที่ 5 (ปรับปรุง 2555) เรื่อง สินทรัพย์ไม่หมุนเวียนที่ถือไว้เพื่อขายและการดำเนินงานที่ยกเลิก
- ฉบับที่ 8 (ปรับปรุง 2555) เรื่อง ส่วนงานดำเนินงาน

การตีความมาตรฐานการบัญชี

- ฉบับที่ 15 เรื่อง เรื่องสัญญาเช่าดำเนินงาน - สิ่งจูงใจที่ให้แก่ผู้เช่า
- ฉบับที่ 27 เรื่อง การประเมินเนื้อหาสัญญาเช่าที่สร้างขึ้นตามรูป
- ฉบับที่ 29 เรื่อง การเปิดเผยข้อมูลของข้อตกลงสัมปทานบริการ
- ฉบับที่ 32 เรื่อง สินทรัพย์ไม่มีตัวตน - ต้นทุนเว็บไซต์

การตีความมาตรฐานการรายงานทางการเงิน

- ฉบับที่ 1 เรื่อง การเปลี่ยนแปลงในหนี้สินที่เกิดขึ้นจากการรื้อถอน การบูรณะ และหนี้สินที่มีลักษณะคล้ายคลึงกัน
- ฉบับที่ 4 เรื่อง การประเมินว่าข้อตกลงประกอบด้วยสัญญาเช่าหรือไม่
- ฉบับที่ 5 เรื่อง สิทธิในส่วนได้เสียจากกองทุนการรื้อถอน การบูรณะและการปรับปรุงสภาพแวดล้อม
- ฉบับที่ 7 เรื่อง การปรับปรุงย้อนหลังภายใต้มาตรฐานการบัญชีฉบับที่ 29 เรื่อง การรายงานทางการเงินใน

สภาพเศรษฐกิจที่มีเงินเฟ้อรุนแรง

- ฉบับที่ 10 เรื่อง งบการเงินระหว่างกาลและการซื้อขาย
- ฉบับที่ 12 เรื่อง ข้อตกลงสัมปทานบริการ
- ฉบับที่ 13 เรื่อง โปรแกรมสิทธิพิเศษแก่ลูกค้า
- ฉบับที่ 17 เรื่อง การจ่ายสินทรัพย์ที่ไม่ใช่เงินสดให้เจ้าของ
- ฉบับที่ 18 เรื่อง การโอนสินทรัพย์จากลูกค้า

- 2) มาตรฐานการบัญชีและมาตรฐานการรายงานทางการเงินที่ออกและปรับปรุงใหม่ ซึ่งมีผลบังคับสำหรับงบการเงินที่เริ่มในหรือหลังวันที่ 1 มกราคม 2559 เป็นต้นไป และบริษัทฯ และบริษัทย่อย ไม่ได้มีการนำมาใช้สำหรับการจัดทำงบการเงินนี้ มีดังต่อไปนี้

มาตรฐานการรายงานทางการเงิน

- ฉบับที่ 4 เรื่อง สัญญาประกันภัย

ปัจจุบันบริษัทฯ และบริษัทย่อย อยู่ระหว่างการประเมินผลกระทบต่องบการเงินในปีที่เริ่มใช้มาตรฐานการรายงานทางการเงินฉบับดังกล่าว

3. หลักเกณฑ์การจัดทำงบการเงินรวม

3.1 งบการเงินรวมของบริษัท ควอลิเทค จำกัด (มหาชน) ได้รวมงบการเงินของบริษัทย่อยนับตั้งแต่วันที่บริษัทฯ มีส่วนร่วมในการควบคุมนโยบายการเงินและการดำเนินงานจนถึงวันที่การควบคุมสิ้นสุดลงดังต่อไปนี้

| | สัดส่วนการลงทุน (%) | | ประเภทธุรกิจ |
|--|---------------------|-------|--|
| | 2556 | 2555 | |
| บริษัท คิวแอลที อินเทอร์เน็ต เซ็นแนล จำกัด | 99.99 | 99.99 | ให้บริการงานวิศวกรรมและประกอบธุรกิจอื่นที่เกี่ยวข้อง ทั้งในประเทศและต่างประเทศ |
| บริษัท ควอลิเทค เมียนมาร์ จำกัด | 50.99 | 50.99 | ให้บริการงานวิศวกรรมด้านความปลอดภัยในประเทศพม่า |

3.2 งบการเงินรวมนี้จัดทำขึ้น โดยใช้นโยบายการบัญชีเดียวกัน สำหรับรายการบัญชีเหมือนกัน หรือเหตุการณ์ทางบัญชีที่คล้ายคลึงกัน

3.3 ยอดคงค้างและรายการระหว่างกันของบริษัทฯ กับบริษัทย่อย ยอดค่าไรที่คิดระหว่างกันกับที่ยังไม่ได้เกิดขึ้นของบริษัทฯ กับสินทรัพย์สุทธิของบริษัทย่อยได้ตัดออกในงบการเงินรวมแล้ว

4. สรุปนโยบายการบัญชีที่สำคัญ

4.1 การรับรู้รายได้และค่าใช้จ่าย

4.1.1 บริษัทฯ และบริษัทย่อยรับรู้รายได้และค่าใช้จ่ายตามเกณฑ์คงค้าง

4.1.2 รายได้หลักของบริษัทฯ และบริษัทย่อยซึ่งได้มาจากการเรียกเก็บเงินตามสัญญาจ้างที่กำหนดมูลค่างานตามระยะเวลาหรือตามลักษณะงานที่ทำ โดยบริษัทฯ และบริษัทย่อยเรียกเก็บเงินเป็นรายวันถึงรายเดือน บริษัทฯ และบริษัทย่อยรับรู้รายได้ดังกล่าวตามระยะเวลาหรือปริมาณงานที่ทำเสร็จตามที่กำหนดไว้ในสัญญาจ้าง สำหรับสัญญาจ้างระยะยาวขนาดใหญ่ บริษัทฯ และบริษัทย่อยบันทึกกำไรตามวิธีเปอร์เซ็นต์งานที่ทำเสร็จ ซึ่งวิธีนี้ บริษัทฯ และบริษัทย่อยบันทึกประมาณการรายได้บนเกณฑ์ของอัตราต้นทุนที่เกิดขึ้นจริงจนถึงปัจจุบันต่อประมาณการต้นทุนทั้งหมด ปัจจัยที่มีผลกระทบต่อประมาณการต้นทุนได้แก่ การเปลี่ยนแปลงราคาวัตถุดิบและค่าแรงงาน ประสิทธิภาพ การทำงาน การวางแผนงานและองค์ประกอบภายนอกอื่น ๆ ที่อยู่นอกเหนือการควบคุมของบริษัท ซึ่งอาจส่งผลกระทบต่อการดำเนินงานตามสัญญาจ้างและประมาณการต้นทุนจนงานเสร็จ ปัจจัยดังกล่าวมีผลกระทบต่อรับรู้รายได้ บริษัทฯ และบริษัทย่อยได้มีการสอบทานประมาณการเกี่ยวกับสัญญาจ้างโดยสม่ำเสมอ เมื่อพบว่าเป็นความเป็นไปได้ค่อนข้างแน่ที่ต้นทุนดำเนินงานทั้งสิ้นจะสูงกว่ารายได้ตามสัญญาจ้าง บริษัทฯ และบริษัทย่อยจะรับรู้ขาดทุนที่คาดว่าจะเกิดขึ้นเป็นค่าใช้จ่ายและสะท้อนให้เห็นทันที

4.2 เงินสดและรายการเทียบเท่าเงินสด

เงินสดและรายการเทียบเท่าเงินสด หมายถึง เงินสดและเงินฝากธนาคารซึ่งกำหนดรับคืนภายในระยะเวลาไม่เกิน 3 เดือน นับจากวันฝากและไม่มีข้อกำหนดในการเบิกใช้

4.3 เงินลงทุน

เงินลงทุนในหลักทรัพย์เพื่อค้า แสดงด้วยมูลค่ายุติธรรม กำไรหรือขาดทุนที่เกิดจากการเปลี่ยนแปลงในมูลค่ายุติธรรม รับรู้เป็นรายได้หรือค่าใช้จ่ายในงบกำไรขาดทุนเบ็ดเสร็จ

4.4 ลูกหนี้การค้าและลูกหนี้อื่น

ลูกหนี้การค้าและลูกหนี้อื่น แสดงในราคาตามสิทธิที่จะได้รับ/ใบแจ้งหนี้ หักค่าเผื่อหนี้สงสัยจะสูญ

บริษัทฯ และบริษัทย่อยตั้งค่าเผื่อหนี้สงสัยจะสูญ โดยพิจารณาจากระยะเวลาค้างชำระของลูกหนี้ และกำหนดค่าเผื่อหนี้สงสัยจะสูญและลูกหนี้จากผลการพิจารณาความสามารถในการชำระหนี้ของลูกหนี้แต่ละราย

4.5 สินค้าคงเหลือ

บริษัทฯ และบริษัทย่อยแสดงวัสดุคงเหลือในราคาทุน โดยวิธีเข้าก่อนออกก่อน (FIFO) หรือมูลค่าสุทธิที่จะได้รับ แล้วแต่ราคาใดจะต่ำกว่า

4.6 ที่ดิน อาคารและอุปกรณ์

4.6.1 บริษัทฯ และบริษัทย่อยแสดงที่ดินด้วยราคาทุน อาคารและอุปกรณ์แสดงด้วยราคาทุนหักค่าเสื่อมราคาสะสมที่เกี่ยวข้องและค่าเผื่อการด้อยค่าของสินทรัพย์ (ถ้ามี) ราคาทุนรวมต้นทุนที่ประมาณในเบื้องต้นสำหรับการซื้อถอน การขนย้ายและการบูรณะสถานที่ตั้งของสินทรัพย์ ซึ่งเป็นภาระผูกพันของบริษัท

4.6.2 บริษัทฯ และบริษัทย่อยตัดค่าเสื่อมราคาอาคารและอุปกรณ์ โดยวิธีเส้นตรงตามอายุการให้ประโยชน์โดยประมาณของสินทรัพย์นั้นและคิดค่าเสื่อมราคาสำหรับส่วนประกอบแต่ละส่วนแยกต่างหากหากจากกัน เมื่อส่วนประกอบแต่ละส่วนนั้นมีต้นทุนที่มีนัยสำคัญเมื่อเทียบกับต้นทุนทั้งหมดของสินทรัพย์นั้น นอกจากนี้ยังกำหนดให้ต้องทบทวนอายุการให้ประโยชน์ของมูลค่าคงเหลือ และวิธีการคิดค่าเสื่อมราคาอย่างน้อยที่สุดทุกสิ้นรอบบัญชี

อายุการให้ประโยชน์โดยประมาณของสินทรัพย์

| | จำนวนปี |
|------------------------------|---------|
| อาคาร | 20 |
| ส่วนปรับปรุงอาคาร | 20 |
| เครื่องตกแต่งติดตั้งสำนักงาน | 5 |
| เครื่องมือและอุปกรณ์ | 5 |
| เครื่องใช้สำนักงาน | 3, 5 |
| งานระบบสาธารณูปโภค | 5 |
| ยานพาหนะ | 5 |

ยกเว้นเครื่องมือและอุปกรณ์ช่างที่ได้มาช่วงวันที่ 23 ตุลาคม 2542 ถึงวันที่ 31 ธันวาคม 2546 และที่ได้มาหลังวันที่ 31 ธันวาคม 2548 บริษัทฯ ตัดค่าเสื่อมราคาโดยวิธีขอลดลงทวิคูณ (อายุ 5 ปี) สำหรับเครื่องมือและอุปกรณ์ช่างบางส่วน เนื่องจากบริษัทฯ เห็นว่าเครื่องมือและอุปกรณ์ช่างดังกล่าวมีส่วนประกอบของอุปกรณ์ทางด้านเทคโนโลยี ซึ่งเทคโนโลยีดังกล่าวมีการพัฒนาให้มีประสิทธิภาพเพิ่มขึ้นอยู่ตลอดเวลา และลักษณะงานของบริษัทฯ ที่ต้องนำเครื่องมือและอุปกรณ์ช่างออกไปใช้ในการปฏิบัติงานตามสถานที่ต่าง ๆ ของลูกค้า โอกาสที่เครื่องมือและอุปกรณ์ช่างดังกล่าวจะล้าสมัยและเกิดความเสียหาย เนื่องจากใช้ปฏิบัติงานจึงมีความเป็นไปได้สูง ไม่มีการตัดค่าเสื่อมราคา สำหรับที่ดินและงานระหว่างก่อสร้าง

4.7 การด้อยค่าของสินทรัพย์

บริษัทฯ และบริษัทย่อยได้สอบทานการด้อยค่าของสินทรัพย์ เมื่อมีข้อบ่งชี้ว่าราคาตามบัญชีของสินทรัพย์ของบริษัทฯ และบริษัทย่อย สูงกว่ามูลค่าที่คาดว่าจะได้รับคืน (ราคาขายสุทธิของสินทรัพย์นั้น ๆ ตามปกติธุรกิจ หรือมูลค่าจากการใช้แล้วแต่ราคาใดจะสูงกว่า) โดยที่การสอบทานจะพิจารณาแต่ละรายการ หรือพิจารณาจากหน่วยสินทรัพย์ที่ก่อให้เกิดเงินสดแล้วแต่กรณี ในกรณีที่ราคาตามบัญชีของสินทรัพย์สูงกว่ามูลค่าที่คาดว่าจะได้รับคืน บริษัทฯ และบริษัทย่อยจะรับรู้ผลขาดทุนจากการด้อยค่าในงบกำไรขาดทุนเบ็ดเสร็จ และจะบันทึกกลับรายการผลขาดทุนจากการด้อยค่าต่อเมื่อมีข้อบ่งชี้ว่าการด้อยค่าดังกล่าวไม่มีอยู่อีกต่อไป หรือยังคงมีอยู่แต่เป็นไปในทางที่ลดลง

4.8 รายการที่เป็นเงินตราต่างประเทศ

บริษัทฯ และบริษัทย่อยบันทึกรายการสินทรัพย์และหนี้สินที่มีค่าเป็นเงินตราต่างประเทศเป็นเงินบาท โดยใช้อัตราแลกเปลี่ยน ณ วันที่เกิดรายการ ยอดคงเหลือของบัญชีที่เป็นเงินตราต่างประเทศ ณ วันที่ในงบแสดงฐานะการเงินแปลงค่าเป็นเงินบาทด้วยอัตราแลกเปลี่ยน ณ วันนั้น

กำไรขาดทุนจากการเปลี่ยนแปลงในอัตราแลกเปลี่ยน บันทึกเป็นรายได้หรือค่าใช้จ่ายในการดำเนินงานแล้ว

4.9 เครื่องมือทางการเงิน

เครื่องมือทางการเงินที่แสดงไว้ในงบแสดงฐานะการเงิน ประกอบด้วย เงินสดและรายการเทียบเท่าเงินสด เงินลงทุนชั่วคราว ลูกหนี้การค้าและลูกหนี้อื่น เจ้าหนี้การค้าและเจ้าหนี้อื่น และหนี้สินตามสัญญาเช่าการเงิน นโยบายการบัญชี เกณฑ์การรับรู้และการวัดมูลค่าสำหรับแต่ละรายการได้มีการเปิดเผยแยกตามแต่ละหัวข้อที่เกี่ยวข้อง

4.10 สัญญาเช่าระยะยาว

บริษัทฯ และบริษัทย่อยบันทึกยานพาหนะตามสัญญาเช่าซื้อ เป็นสินทรัพย์และหนี้สินด้วยราคายุติธรรมของสินทรัพย์ที่เช่าหรือมูลค่าปัจจุบันสุทธิของจำนวนเงินขั้นต่ำที่ต้องจ่ายตามสัญญาเช่า ส่วนดอกเบี้ยจ่ายที่เกิดขึ้นจะบันทึกตามระยะเวลาของสัญญาเช่า

4.11 ผลประโยชน์ของพนักงาน

4.11.1 กองทุนสำรองเลี้ยงชีพพนักงาน

บริษัทฯ จัดให้มีกองทุนสำรองเลี้ยงชีพ ซึ่งเป็นลักษณะของแผนการจ่ายสมทบตามที่ได้กำหนดการจ่ายสมทบไว้แล้ว สินทรัพย์ของกองทุนสำรองเลี้ยงชีพ ได้แยกออกไปจากสินทรัพย์ของบริษัท และได้รับการบริหารโดยผู้จัดการกองทุนภายนอก กองทุนสำรองเลี้ยงชีพดังกล่าวได้รับเงินสะสมเข้ากองทุนจากพนักงาน และเงินสมทบจากบริษัท เงินจ่ายสมทบ กองทุนสำรองเลี้ยงชีพบันทึกเป็นค่าใช้จ่ายในงบกำไรขาดทุนเบ็ดเสร็จสำหรับรอบระยะเวลาบัญชีที่เกิดรายการนั้น

4.11.2 ผลประโยชน์พนักงานหลังการเลิกจ้าง

บริษัทฯ และบริษัทย่อยจัดให้มีผลประโยชน์ของพนักงานหลังการเลิกจ้าง เพื่อจ่ายให้แก่พนักงานเป็นไปตามกฎหมายแรงงานไทย มูลค่าปัจจุบันของหนี้สินผลประโยชน์พนักงานได้ถูกรับรู้รายการในงบการเงิน โดยการประมาณการตามหลักคณิตศาสตร์ประกันภัยจากผู้เชี่ยวชาญอิสระ (นักคณิตศาสตร์ประกันภัย) ด้วยวิธีคิดลดแต่ละหน่วยที่ประมาณการไว้ (Projected Unit Credit Method) ภายใต้สมมติฐานเกี่ยวกับเหตุการณ์ในอนาคตที่บริษัทฯ และบริษัทย่อยกำหนดขึ้นอย่างเหมาะสม

สมมติฐานทางสถิติที่สำคัญที่ใช้ในการคำนวณสรุปผลประโยชน์พนักงาน สรุปไว้ดังนี้

| | |
|-----------------------------------|--|
| อัตราคิดลด | ร้อยละ 4.5 ต่อปี |
| อัตราการเปลี่ยนแปลงในจำนวนพนักงาน | ผันแปรตามอายุพนักงานและแบ่งตามประเภทพนักงานประจำและพนักงานรายวัน |
| อัตราการตาย | อัตราตามตารางมรณะไทยปี 2540 แยกเกณฑ์ตามเพศชายและเพศหญิง |

4.12 ภาษีเงินได้และภาษีเงินได้รอการตัดบัญชี

1. ค่าใช้จ่ายภาษีเงินได้สำหรับงวดประกอบด้วย ภาษีเงินได้ของงวดปัจจุบันและภาษีเงินได้รอการตัดบัญชี ภาษีเงินได้ของงวดปัจจุบันและภาษีเงินได้รอการตัดบัญชีรับรู้ในกำไรหรือขาดทุน เว้นแต่ในส่วนที่เกี่ยวกับรายการที่เกี่ยวข้องในการรวมธุรกิจ หรือ รายการที่รับรู้โดยตรงในส่วนของผู้ถือหุ้นหรือกำไรขาดทุนเบ็ดเสร็จอื่น
 - ภาษีเงินได้ของงวดปัจจุบันได้แก่ภาษีที่คาดว่าจะจ่ายชำระหรือได้รับชำระ โดยคำนวณจากกำไรหรือขาดทุนสำหรับงวดที่ต้องเสียภาษี โดยใช้อัตราภาษีที่ประกาศใช้หรือที่คาดว่าจะมีผลบังคับใช้ ณ วันที่รายงาน ตลอดจนการปรับปรุงทางภาษีที่เกี่ยวข้องกับรายการในปีก่อนๆ
 - ภาษีเงินได้รอการตัดบัญชีบันทึกโดยคำนวณจากผลแตกต่างชั่วคราวที่เกิดขึ้นระหว่างมูลค่าตามบัญชีของสินทรัพย์และหนี้สินและจำนวนที่ใช้เพื่อความมุ่งหมายทางภาษี ภาษีเงินได้รอการตัดบัญชีจะไม่ถูกรับรู้หากเป็นไปได้ว่าจะไม่มีการใช้ประโยชน์ในอนาคตอันใกล้
2. ภาษีเงินได้รอการตัดบัญชีวัดมูลค่าโดยใช้อัตราภาษีที่คาดว่าจะใช้กับผลแตกต่างชั่วคราวเมื่อมีการปรับปรุงโดยใช้อัตราภาษีที่ประกาศใช้หรือที่คาดว่าจะมีผลบังคับใช้ ณ วันที่รายงาน
3. ในการกำหนดมูลค่าของภาษีเงินได้ของงวดปัจจุบันและภาษีเงินได้รอการตัดบัญชี บริษัทฯ และบริษัทย่อยคำนึงถึงผลกระทบของสถานการณ์ทางภาษีที่ไม่แน่นอนและอาจทำให้จำนวนภาษีที่ต้องจ่ายเพิ่มขึ้น และมีดอกเบี้ยที่ต้องชำระ บริษัทฯ และบริษัทย่อย เชื่อว่าได้ตั้งภาษีเงินได้ค้างจ่ายเพียงพอสำหรับภาษีเงินได้ที่จะจ่ายในอนาคต ซึ่งเกิดจากการประเมินผลกระทบจากหลายปัจจัย รวมถึงการตีความทางกฎหมายภาษี และจากประสบการณ์ในอดีต การประเมินนี้อยู่บนพื้นฐานการประมาณการและข้อสมมติฐาน และอาจจะเกี่ยวข้องกับการตัดสินใจเกี่ยวกับเหตุการณ์ในอนาคต ข้อมูลใหม่ๆ อาจจะทำให้บริษัทฯ และบริษัทย่อยเปลี่ยนการตัดสินใจ โดยขึ้นอยู่กับความเพียงพอของภาษีเงินได้ค้างจ่ายที่มีอยู่ การเปลี่ยนแปลงในภาษีเงินได้ค้างจ่ายจะกระทบต่อค่าใช้จ่ายภาษีเงินได้ในงวดที่เกิดการเปลี่ยนแปลง
4. สินทรัพย์ภาษีเงินได้รอการตัดบัญชีและหนี้สินภาษีเงินได้รอการตัดบัญชีสามารถหักกลบได้ เมื่อบริษัทฯ และบริษัทย่อยมีสิทธิตามกฎหมายที่จะนำสินทรัพย์ภาษีเงินได้ของงวดปัจจุบันมาหักกลบกับหนี้สินภาษีเงินได้ของงวดปัจจุบัน และภาษีเงินได้นี้ประเมินโดยหน่วยงานจัดเก็บภาษีหน่วยงานเดียวกันสำหรับหน่วยภาษีเดียวกัน หรือหน่วยภาษีต่างกันสำหรับหน่วยภาษีต่างกันนั้น บริษัทฯ และบริษัทย่อยมีความตั้งใจจะจ่ายชำระหนี้สินและสินทรัพย์ภาษีเงินได้ของงวดปัจจุบันด้วยเงินสดหรือตั้งใจจะรับคืนสินทรัพย์และจ่ายชำระหนี้สินในเวลาเดียวกัน
5. สินทรัพย์ภาษีเงินได้รอการตัดบัญชีจะบันทึกต่อเมื่อมีความเป็นไปได้ค่อนข้างแน่นอนว่า กำไรเพื่อเสียภาษีในอนาคตจะมีจำนวนเพียงพอกับการใช้ประโยชน์จากผลแตกต่างชั่วคราวดังกล่าว สินทรัพย์ภาษีเงินได้รอการตัดบัญชีจะถูกทบทวน ณ ทุกวันที่รายงาน และจะถูกปรับลดลงเท่าที่ประโยชน์ทางภาษีจะมีโอกาสถูกใช้จริง

4.13 ประมาณการทางบัญชี

การจัดทำงบการเงินเป็นไปตามมาตรฐานการรายงานทางการเงิน ในบางกรณีฝ่ายบริหารอาจต้องใช้การประมาณและการตั้งข้อสมมติฐานหลายประการ ซึ่งมีผลกระทบต่อจำนวนเงินที่แสดงไว้ในงบการเงินและการเปิดเผยในหมายเหตุประกอบงบการเงิน ซึ่งผลที่เกิดขึ้นจริงในภายหลังอาจแตกต่างไปจากจำนวนเงินที่ประมาณไว้

4.14 ประมาณการหนี้สิน

บริษัทฯ และบริษัทย่อยจะบันทึกประมาณการหนี้สินเมื่อมีความเป็นไปได้ค่อนข้างแน่ของการเกิดภาวะผูกพันในปัจจุบัน ตามกฎหมาย หรือจากการอนุมานอันเป็นผลสืบเนื่องมาจากเหตุการณ์ในอดีต ภาวะผูกพันดังกล่าวคาดว่าจะส่งผลให้สูญเสียทรัพยากรที่มีประโยชน์เชิงเศรษฐกิจ เพื่อชำระภาวะผูกพันและจำนวนที่ต้องจ่ายสามารถประมาณการได้อย่างน่าเชื่อถือ หากบริษัทฯ และบริษัทย่อยคาดว่าจะได้รับคืนรายจ่ายที่จ่ายชำระไปตามประมาณการหนี้สินทั้งหมดหรือบางส่วนอย่างแน่นอน บริษัทฯ และบริษัทย่อยจะรับรู้รายจ่ายที่ได้รับคืนเป็นสินทรัพย์แยกต่างหากแต่ต้องไม่เกินจำนวนประมาณการหนี้สินที่เกี่ยวข้อง

4.15 กำไรต่อหุ้น

กำไรต่อหุ้นขั้นพื้นฐาน คำนวณโดยการหารยอดกำไร(ขาดทุน)สุทธิสำหรับปีด้วยจำนวนหุ้นสามัญถัวเฉลี่ยถ่วงน้ำหนักที่จำหน่ายและเรียกชำระแล้ว

กำไรต่อหุ้นปรับลด คำนวณโดยการหารยอดกำไร(ขาดทุน)สุทธิสำหรับปีด้วยจำนวนหุ้นสามัญถัวเฉลี่ยถ่วงน้ำหนักที่ออกและเรียกชำระแล้ว บวกด้วยจำนวนหุ้นสามัญที่บริษัทฯ ต้องออกให้กับผู้ถือใบสำคัญแสดงสิทธิซื้อหุ้นสามัญของบริษัท

5. ข้อมูลเพิ่มเติมเกี่ยวกับงบกระแสเงินสด

5.1 เงินสดและรายการเทียบเท่าเงินสด

| | งบการเงินรวม (บาท) | | งบการเงินเฉพาะกิจการ (บาท) | |
|-----------------------------|--------------------|---------------|----------------------------|---------------|
| | 2556 | 2555 | 2556 | 2555 |
| เงินสด | 420,501.88 | 333,661.23 | 276,376.48 | 283,661.23 |
| เงินฝากธนาคาร - กระแสรายวัน | 34,000.00 | 33,000.00 | 34,000.00 | 33,000.00 |
| เงินฝากธนาคาร - ออมทรัพย์ | 38,145,285.28 | 21,478,952.89 | 32,854,786.86 | 18,793,085.06 |
| เงินฝากธนาคาร - ประจํา | 144,597.89 | 142,361.64 | 144,597.89 | 142,361.64 |
| รวม | 38,744,385.05 | 21,987,975.76 | 33,309,761.23 | 19,252,107.93 |

5.2 รายการที่ไม่เกี่ยวกับเงินสด

สำหรับปี 2556

บริษัทใหญ่

บริษัทฯ ได้ทำสัญญาเช่าซื้อยานพาหนะจำนวน 5.03 ล้านบาท โดยได้จ่ายชำระเงินเริ่มแรกจำนวน 1.25 ล้านบาท ส่วนที่เหลือผ่อนชำระแสดงไว้เป็นหนี้สินตามสัญญาเช่าการเงิน

บริษัทย่อย

บริษัทย่อย ได้ทำสัญญาเช่าซื้อยานพาหนะจำนวน 0.78 ล้านบาท โดยได้จ่ายชำระเงินเริ่มแรกจำนวน 0.19 ล้านบาท ส่วนที่เหลือผ่อนชำระแสดงไว้เป็นหนี้สินตามสัญญาเช่าการเงิน

สำหรับปี 2555

บริษัทใหญ่

บริษัทฯ ได้ทำสัญญาเช่าซื้อยานพาหนะจำนวน 5.58 ล้านบาท โดยได้จ่ายชำระเงินเริ่มแรกจำนวน 1.39 ล้านบาท ส่วนที่เหลือผ่อนชำระแสดงไว้เป็นหนี้สินตามสัญญาเช่าการเงิน

6. เงินลงทุนชั่วคราว

| | งบการเงินรวมและงบการเงินเฉพาะกิจการ (บาท) | |
|---|---|----------------|
| | 2556 | 2555 |
| เงินลงทุนในกองทุนเปิด:- | | |
| กองทุนเปิดธนชาตบริหารเงิน | 0.00 | 17,449,042.69 |
| กองทุนเปิดกรุงไทยธนทรัพย์ ปี42 | 0.00 | 20,189,000.00 |
| กองทุนเปิดยูโอบี ชัวร์ เดลี | 0.00 | 4,992,263.37 |
| กองทุนเปิดธนชาตพันธบัตรรัฐคุ้มครองเงินต้น 3M/3 | 26,583,814.27 | 25,911,376.80 |
| กองทุนเปิดยูโอบี อินแคม เดลี | 11,090,452.98 | 20,487,706.26 |
| กองทุนเปิดกรุงไทยสะสมทรัพย์ | 1,526,780.94 | 10,005,444.94 |
| กองทุนเปิด ยูโอบี เอฟไอ พลัส พลัส 3/7 | 15,064,800.00 | 0.00 |
| รวมเงินลงทุนในกองทุนเปิด | 54,265,848.19 | 99,034,834.06 |
| พันธบัตรธนาคารแห่งประเทศไทยรุ่นที่ 1/3 ปี 2553 | 0.00 | 5,001,160.65 |
| เงินฝากธนาคาร - ประจำ 6 เดือน | 20,915,115.31 | 0.00 |
| รวม | 75,180,963.50 | 104,035,994.71 |
| กองทุนเปิดดังกล่าวลงทุนในตราสารที่มีความเสี่ยงต่ำ | | |

7. ลูกหนี้การค้าและลูกหนี้อื่น

| | งบการเงินรวม (บาท) | | งบการเงินเฉพาะกิจการ (บาท) | |
|----------------------------|--------------------|-----------------|----------------------------|-----------------|
| | 2556 | 2555 | 2556 | 2555 |
| ลูกหนี้การค้า | 73,069,143.37 | 89,604,847.91 | 72,675,874.83 | 87,901,711.00 |
| ลูกหนี้อื่น | 6,522,723.01 | 6,189,701.72 | 5,968,457.62 | 4,914,176.04 |
| รวม | 79,591,866.38 | 95,794,549.63 | 78,644,332.45 | 92,815,887.04 |
| หัก ค่าเผื่อหนี้สงสัยจะสูญ | | | | |
| - ลูกหนี้การค้า | (13,543,697.21) | (12,782,605.87) | (13,543,697.21) | (12,782,605.87) |
| สุทธิ | 66,048,169.17 | 83,011,943.76 | 65,100,635.24 | 80,033,281.17 |

ลูกหนี้การค้าที่เรียกเก็บเงินแล้วแยกตามอายุที่ค้างชำระได้ดังนี้

| | งบการเงินรวม (บาท) | | งบการเงินเฉพาะกิจการ (บาท) | |
|------------------------------------|--------------------|---------------|----------------------------|---------------|
| | 2556 | 2555 | 2556 | 2555 |
| ลูกหนี้การค้าที่ยังไม่ถึงกำหนดชำระ | 25,483,298.52 | 33,354,446.63 | 25,344,521.78 | 33,324,256.63 |
| ลูกหนี้การค้าที่เกินกำหนดชำระ | | | | |
| - น้อยกว่า 3 เดือน | 29,724,983.69 | 39,814,373.18 | 29,692,543.69 | 38,825,350.53 |
| - มากกว่า 3 เดือน ถึง 6 เดือน | 4,773,344.34 | 3,859,752.42 | 4,708,464.34 | 3,175,828.16 |
| - มากกว่า 6 เดือน ถึง 12 เดือน | 91,150.00 | 145,646.60 | 91,150.00 | 145,646.60 |
| - มากกว่า 12 เดือน ขึ้นไป | 12,996,366.82 | 12,430,629.08 | 12,839,195.02 | 12,430,629.08 |
| รวม | 73,069,143.37 | 89,604,847.91 | 72,675,874.83 | 87,901,711.00 |

8. เงินลงทุนในบริษัทย่อย

| ชื่อบริษัท | ประเภทธุรกิจ | ลักษณะ | สัดส่วนเงินลงทุน | | งบการเงินเฉพาะกิจการ (บาท) | |
|--|---|--|--------------------|--------------|----------------------------|--------------|
| | | | หุ้นชำระแล้ว (บาท) | (ร้อยละ) | ราคาทุน | |
| บริษัท กิวแอลที อินเทอร์เน็ต แซนด์ จำกัด | ให้บริการงานวิศวกรรมและประกอบธุรกิจอื่นที่เกี่ยวข้องทั้งในประเทศและต่างประเทศ | ความสัมพันธ์ 99.99 และกรรมการและผู้บริหารถือหุ้นร่วมกัน | 2556 | 2555 | 2556 | 2555 |
| บริษัท กิวแอลที อินเทอร์เน็ต แซนด์ จำกัด | ให้บริการด้านวิศวกรรม | บริษัทถือหุ้นร้อยละ 50.99 และกรรมการ | 2,500,000.00 | 1,250,000.00 | 99.99 | 2,499,850.00 |
| บริษัท กิวแอลที อินเทอร์เน็ต แซนด์ จำกัด | ความโลดลี่ยในประเทศพม่า | ความสัมพันธ์ | 2,000,000.00 | 2,000,000.00 | 50.99 | 1,019,700.00 |
| | | และผู้บริหารถือหุ้นร่วมกัน | | | | |
| | | รวม | | | | 3,519,550.00 |
| | | | | | | 2,269,625.00 |

ในระหว่างปี บริษัท กิวแอลที อินเทอร์เน็ต แซนด์ จำกัด ได้เรียกและรับชำระค่าหุ้นสามัญเพิ่ม จำนวน 1.25 ล้านบาท (หุ้นสามัญ 50,000 หุ้น ทุนและ 25 บาท) ทำให้บริษัท มีทุนที่ออกและชำระแล้วร้อยละ 50 คิดเป็นจำนวนเงิน 2.50 ล้านบาท

งบการเงินสำหรับปี สิ้นสุดวันที่ 31 ธันวาคม 2556 และ 2555 ของบริษัทขอยกค่าทั้งต้นที่นำมาจัดทำงบการเงินรวม ผ่านการตรวจสอบโดยผู้สอบบัญชีแล้ว

9. เงินฝากธนาคารที่ประกัน

ณ วันที่ 31 ธันวาคม 2556 และ 2555 บริษัทฯ มีเงินฝากกับธนาคารแห่งหนึ่ง จำนวน 13.96 ล้านบาท และ 9.50 ล้านบาท ตามลำดับ คิดที่ประกันหนี้สินที่อาจเกิดขึ้นในภายหลังจากการให้ธนาคารออกหนังสือค้ำประกัน (หมายเหตุ 26)

10. ที่ดิน อาคารและอุปกรณ์

| | งบการเงินรวม (บาท) | | | | | | | | | | | |
|---------------------------------|--------------------|---------------|--------------|--------------|----------------------|----------------------|--------------------|----------------|-----------------|---------|-------------------|-----------------|
| | ที่ดิน | อาคาร | อาคาร | ส่วนปรับปรุง | เครื่องตกแต่งติดตั้ง | เครื่องมือและอุปกรณ์ | เครื่องใช้สำนักงาน | ยานพาหนะ | งบระบบ | งบลงทุน | งบระหว่างก่อสร้าง | รวม |
| สินทรัพย์ราคาทุน : | | | | | | | | | | | | |
| ณ วันที่ 31 ธันวาคม 2554 | 11,219,000.00 | 9,290,260.87 | 2,476,377.35 | 5,325,733.66 | 108,141,545.95 | 8,051,613.85 | 1,291,122.36 | 44,258,510.16 | 14,505,745.33 | | | 204,559,909.53 |
| ข้อเพิ่ม | 7,500,000.00 | 0.00 | 5,384,166.77 | 1,428,939.57 | 22,320,056.74 | 1,667,105.08 | 0.00 | 5,777,140.00 | 3,872,500.00 | | | 47,949,908.16 |
| จำหน่าย | 0.00 | 0.00 | 0.00 | (66,774.06) | (4,333,845.71) | (195,346.73) | 0.00 | (2,936,260.46) | (125,418.91) | | | (7,657,645.87) |
| โอน | 0.00 | 18,208,457.12 | 44,369.30 | 0.00 | 0.00 | 0.00 | 0.00 | 0.00 | (18,252,826.42) | | | 0.00 |
| ณ วันที่ 31 ธันวาคม 2555 | 18,719,000.00 | 27,498,717.99 | 7,904,913.42 | 6,687,899.17 | 126,127,756.98 | 9,523,372.20 | 1,291,122.36 | 47,099,389.70 | 0.00 | | | 244,852,171.82 |
| ข้อเพิ่ม | 16,361,000.00 | 5,564,000.00 | 752,268.04 | 1,031,122.53 | 11,087,636.21 | 1,824,223.44 | 0.00 | 6,589,665.00 | 2,006,864.52 | | | 45,216,779.74 |
| จำหน่าย | 0.00 | 0.00 | 0.00 | (40,374.30) | (10,511,079.29) | (757,551.21) | 0.00 | (4,221,625.61) | 0.00 | | | (15,530,630.41) |
| ณ วันที่ 31 ธันวาคม 2556 | 35,080,000.00 | 33,062,717.99 | 8,657,181.46 | 7,678,647.40 | 126,704,313.90 | 10,590,044.43 | 1,291,122.36 | 49,467,429.09 | 2,006,864.52 | | | 274,538,321.15 |
| ค่าเสื่อมราคาสะสม : | | | | | | | | | | | | |
| ณ วันที่ 31 ธันวาคม 2554 | 0.00 | 4,351,427.36 | 727,378.93 | 2,856,068.97 | 79,440,916.33 | 5,703,454.61 | 1,291,118.36 | 30,937,534.47 | 0.00 | | | 125,307,899.03 |
| ค่าเสื่อมราคาสภาพรับปี | 0.00 | 1,263,634.14 | 291,542.13 | 813,640.13 | 14,705,991.14 | 1,365,927.34 | 0.00 | 1,133,097.30 | 0.00 | | | 19,573,832.18 |
| ค่าเสื่อมราคาส่วนที่ตัดจำหน่าย | 0.00 | 0.00 | 0.00 | (54,820.25) | (4,160,408.83) | (192,098.48) | 0.00 | (2,355,758.88) | 0.00 | | | (6,763,086.44) |
| ณ วันที่ 31 ธันวาคม 2555 | 0.00 | 5,615,061.50 | 1,018,921.06 | 3,614,888.85 | 89,986,498.64 | 6,877,283.47 | 1,291,118.36 | 29,714,872.89 | 0.00 | | | 138,118,644.77 |
| ค่าเสื่อมราคาสภาพรับปี | 0.00 | 1,527,544.55 | 396,488.86 | 891,500.35 | 12,869,117.47 | 1,319,559.86 | 0.00 | 1,481,745.47 | 0.00 | | | 18,485,956.56 |
| ค่าเสื่อมราคาส่วนที่ตัดจำหน่าย | 0.00 | 0.00 | 0.00 | (34,876.64) | (8,502,498.27) | (430,844.07) | 0.00 | (3,393,622.44) | 0.00 | | | (12,361,821.42) |
| ณ วันที่ 31 ธันวาคม 2556 | 0.00 | 7,142,606.05 | 1,415,409.92 | 4,471,512.56 | 94,353,117.84 | 7,766,019.26 | 1,291,118.36 | 27,802,995.92 | 0.00 | | | 144,242,779.91 |
| มูลค่าสินทรัพย์สุทธิ - ตามบัญชี | | | | | | | | | | | | |
| ณ วันที่ 31 ธันวาคม 2555 | 18,719,000.00 | 21,883,656.49 | 6,885,992.36 | 3,073,010.32 | 36,141,258.34 | 2,646,088.73 | 4.00 | 17,384,516.81 | 0.00 | | | 106,733,527.05 |
| ณ วันที่ 31 ธันวาคม 2556 | 35,080,000.00 | 25,920,111.94 | 7,241,771.54 | 3,207,134.84 | 32,351,196.06 | 2,824,025.17 | 4.00 | 21,664,433.17 | 2,006,864.52 | | | 130,295,541.24 |

10. ที่ดิน อาคารและอุปกรณ์ (ต่อ)

| | งบการเงินเฉพาะกิจการ (บาท) | | | | | | | | | |
|---------------------------------|----------------------------|---------------|-----------------------|----------------------|--------------------------|------------------------|------------------------|----------------|------------------------|-----------------|
| | ที่ดิน | อาคาร | อาคาร ส่วนปรับปรุง | เครื่องตกแต่งติดตั้ง | เครื่องมือ และอุปกรณ์ | เครื่องใช้ สำนักงาน | งานระบบ สาธารณูปโภค | ยานพาหนะ | งานระหว่าง ก่อสร้าง | รวม |
| สินทรัพย์ราคาทุน: | | | | | | | | | | |
| ณ วันที่ 31 ธันวาคม 2554 | 11,219,000.00 | 9,290,260.87 | 2,476,377.35 | 5,325,733.66 | 108,141,545.95 | 8,051,613.85 | 1,291,122.36 | 44,258,510.16 | 14,503,745.33 | 204,559,909.53 |
| ข้อเพิ่ม | 7,500,000.00 | 0.00 | 5,384,166.77 | 1,428,939.57 | 22,266,708.34 | 1,667,105.08 | 0.00 | 5,777,140.00 | 3,872,500.00 | 47,896,559.76 |
| จำหน่าย | 0.00 | 0.00 | 0.00 | (66,774.06) | (4,333,845.71) | (195,346.73) | 0.00 | (2,936,260.46) | (125,418.91) | (7,657,645.87) |
| โอน | 0.00 | 18,208,457.12 | 44,369.30 | 0.00 | 0.00 | 0.00 | 0.00 | 0.00 | (18,252,826.42) | 0.00 |
| ณ วันที่ 31 ธันวาคม 2555 | 18,719,000.00 | 27,498,717.99 | 7,904,913.42 | 6,687,899.17 | 126,074,408.58 | 9,523,372.20 | 1,291,122.36 | 47,099,389.70 | 0.00 | 244,798,823.42 |
| ข้อเพิ่ม | 16,361,000.00 | 5,564,000.00 | 752,268.04 | 1,027,522.53 | 10,979,935.66 | 1,450,224.66 | 0.00 | 5,510,665.00 | 2,006,864.52 | 43,652,480.41 |
| จำหน่าย | 0.00 | 0.00 | 0.00 | (40,374.30) | (10,511,079.29) | (757,551.21) | 0.00 | (4,221,625.61) | 0.00 | (15,530,630.41) |
| ณ วันที่ 31 ธันวาคม 2556 | 35,080,000.00 | 33,062,717.99 | 8,657,181.46 | 7,675,047.40 | 126,543,264.95 | 10,216,045.65 | 1,291,122.36 | 48,388,429.09 | 2,006,864.52 | 272,920,673.42 |
| ค่าเสื่อมราคาสะสม: | | | | | | | | | | |
| ณ วันที่ 31 ธันวาคม 2554 | 0.00 | 4,351,427.36 | 727,378.93 | 2,856,068.97 | 79,440,916.33 | 5,703,454.61 | 1,291,118.36 | 30,937,534.47 | 0.00 | 125,307,899.03 |
| ค่าเสื่อมราคาลดทับปี | 0.00 | 1,263,634.14 | 291,542.13 | 813,640.13 | 14,697,975.52 | 1,365,927.34 | 0.00 | 1,133,097.30 | 0.00 | 19,565,816.56 |
| ค่าเสื่อมราคาส่วนที่ตัดจำหน่าย | 0.00 | 0.00 | 0.00 | (54,820.25) | (4,160,408.83) | (192,098.48) | 0.00 | (2,355,758.88) | 0.00 | (6,763,086.44) |
| ณ วันที่ 31 ธันวาคม 2555 | 0.00 | 5,615,061.50 | 1,018,921.06 | 3,614,888.85 | 89,978,483.02 | 6,877,283.47 | 1,291,118.36 | 29,714,872.89 | 0.00 | 138,110,629.15 |
| ค่าเสื่อมราคาลดทับปี | 0.00 | 1,527,544.55 | 396,488.86 | 891,443.16 | 12,851,783.47 | 1,272,686.76 | 0.00 | 1,431,947.11 | 0.00 | 18,371,893.91 |
| ค่าเสื่อมราคาส่วนที่ตัดจำหน่าย | 0.00 | 0.00 | 0.00 | (34,876.64) | (8,502,498.27) | (430,824.07) | 0.00 | (3,393,622.44) | 0.00 | (12,361,821.42) |
| ณ วันที่ 31 ธันวาคม 2556 | 0.00 | 7,142,606.05 | 1,415,409.92 | 4,471,455.37 | 94,327,768.22 | 7,719,146.16 | 1,291,118.36 | 27,753,197.56 | 0.00 | 144,120,701.64 |
| มูลค่าสินทรัพย์สุทธิ - ตามบัญชี | | | | | | | | | | |
| ณ วันที่ 31 ธันวาคม 2555 | 18,719,000.00 | 21,883,656.49 | 6,885,992.36 | 3,073,010.32 | 36,095,925.56 | 2,646,088.73 | 4.00 | 17,384,516.81 | 0.00 | 106,688,194.27 |
| ณ วันที่ 31 ธันวาคม 2556 | 35,080,000.00 | 25,920,111.94 | 7,241,771.54 | 3,203,592.03 | 32,215,496.73 | 2,496,899.49 | 4.00 | 20,635,231.53 | 2,006,864.52 | 128,799,971.78 |

เครื่องมือและอุปกรณ์ช่าง ณ วันที่ 31 ธันวาคม 2556

(หน่วย : บาท)

| สินทรัพย์ที่ได้มาช่วง | ราคาทุน | ค่าเสื่อมราคาสะสม | ราคาทุนสุทธิ |
|--------------------------------------|----------------|-------------------|---------------|
| ตัดค่าเสื่อมราคา โดยวิธีเส้นตรง | | | |
| - ก่อนวันที่ 23 ตุลาคม 2542 | 2,279,464.99 | (2,279,373.99) | 91.00 |
| - ปี 2547 ถึงปีปัจจุบัน | 46,808,030.44 | (33,468,062.37) | 13,339,968.07 |
| ตัดค่าเสื่อมราคา โดยวิธีขอลดลงทวิคูณ | | | |
| - วันที่ 23 ตุลาคม 2542 ถึงปี 2546 | 4,567,694.17 | (4,567,635.17) | 59.00 |
| - ปี 2549 ถึงปีปัจจุบัน | 72,888,075.35 | (54,012,696.69) | 18,875,378.66 |
| รวม | 126,543,264.95 | (94,327,768.22) | 32,215,496.73 |

เครื่องมือและอุปกรณ์ช่าง ณ วันที่ 31 ธันวาคม 2555

(หน่วย : บาท)

| สินทรัพย์ที่ได้มาช่วง | ราคาทุน | ค่าเสื่อมราคาสะสม | ราคาทุนสุทธิ |
|--------------------------------------|----------------|-------------------|---------------|
| ตัดค่าเสื่อมราคา โดยวิธีเส้นตรง | | | |
| - ก่อนวันที่ 23 ตุลาคม 2542 | 2,299,120.03 | (2,299,027.03) | 93.00 |
| - ปี 2547 ถึงปีปัจจุบัน | 46,742,025.65 | (30,773,855.44) | 15,968,170.21 |
| ตัดค่าเสื่อมราคา โดยวิธีขอลดลงทวิคูณ | | | |
| - วันที่ 23 ตุลาคม 2542 ถึงปี 2546 | 4,974,607.31 | (4,974,543.31) | 64.00 |
| - ปี 2549 ถึงปีปัจจุบัน | 72,058,655.59 | (51,931,057.24) | 20,127,598.35 |
| รวม | 126,074,408.58 | (89,978,483.02) | 36,095,925.56 |

ค่าเสื่อมราคา สำหรับปี สิ้นสุดวันที่ 31 ธันวาคม 2556 และ 2555 จำนวนเงิน 12.85 ล้านบาท และ 14.70 ล้านบาท

ตามลำดับ

11. สินทรัพย์ไม่มีหมุนเวียนอื่น

งบการเงินรวมและงบการเงินเฉพาะกิจการ (บาท)

| | 2556 | 2555 |
|------------------------------------|----------------|----------------|
| ลูกหนี้เงินประกันตามสัญญา | 4,557,094.99 | 3,912,987.99 |
| อื่นๆ | 24,405.05 | 6,269.01 |
| รวม | 4,581,500.04 | 3,919,257.00 |
| หัก ค่าเผื่อนี้สงสัยจะสูญ | (3,622,564.07) | (3,622,564.07) |
| หัก ค่าเพื่อการด้อยค่าของสินทรัพย์ | (24,405.05) | (6,269.01) |
| สุทธิ | 934,530.92 | 290,423.92 |

12. เจ้าหนี้การค้าและเจ้าหนี้อื่น

| | งบการเงินรวม (บาท) | | งบการเงินเฉพาะกิจการ (บาท) | |
|--------------------------|--------------------|---------------|----------------------------|---------------|
| | 2556 | 2555 | 2556 | 2555 |
| เจ้าหนี้การค้า | 8,213,563.52 | 9,508,031.54 | 11,567,703.14 | 9,224,756.96 |
| เจ้าหนี้อื่น | | | | |
| ค่าใช้จ่ายค้างจ่าย | 35,913,594.06 | 28,821,939.82 | 34,117,301.48 | 28,851,241.90 |
| เจ้าหนี้ค่าซื้อทรัพย์สิน | 4,100,983.99 | 1,039,430.10 | 4,100,983.99 | 1,039,430.10 |
| อื่น ๆ | 3,299,139.58 | 3,092,170.72 | 3,111,023.34 | 3,070,900.55 |
| รวม | 51,527,281.15 | 42,461,572.18 | 52,897,011.95 | 42,186,329.51 |

13. หนี้สินตามสัญญาเช่าการเงิน

13.1 หนี้สินตามสัญญาเช่าการเงินไม่รวมดอกเบี้ยจ่ายในอนาคต มีดังนี้

| | งบการเงินรวม (บาท) | | งบการเงินเฉพาะกิจการ (บาท) | |
|--|--------------------|----------------|----------------------------|----------------|
| | 2556 | 2555 | 2556 | 2555 |
| เจ้าหนี้ตามสัญญาเช่าซื้อ | 7,987,729.57 | 6,937,922.55 | 7,447,412.56 | 6,937,922.55 |
| หัก ส่วนของหนี้สินระยะยาวที่ถึงกำหนดชำระภายในหนึ่งปี | (3,289,373.24) | (2,379,766.64) | (3,151,524.79) | (2,379,766.64) |
| สุทธิ | 4,698,356.33 | 4,558,155.91 | 4,295,887.77 | 4,558,155.91 |

13.2 บริษัทฯ และบริษัทย่อยมีสินทรัพย์ถาวรราคาทุนที่อยู่ในระหว่างการจ่ายชำระตามสัญญาเช่าดังกล่าวข้างต้น ดังนี้

| | งบการเงินรวม (บาท) | | งบการเงินเฉพาะกิจการ (บาท) | |
|--------------------|--------------------|---------------|----------------------------|---------------|
| | 2556 | 2555 | 2556 | 2555 |
| ยานพาหนะ | 17,335,037.38 | 13,418,037.38 | 16,556,037.38 | 13,418,037.38 |
| เครื่องใช้สำนักงาน | 242,780.16 | 242,780.16 | 242,780.16 | 242,780.16 |
| รวม | 17,577,817.54 | 13,660,817.54 | 16,798,817.54 | 13,660,817.54 |

13.3 จำนวนเงินขั้นต่ำที่ต้องจ่ายสำหรับสัญญาเช่าการเงิน มีดังนี้

| | งบการเงินรวม (บาท) | | งบการเงินเฉพาะกิจการ (บาท) | |
|------------------------------|--------------------|--------------|----------------------------|--------------|
| | 2556 | 2555 | 2556 | 2555 |
| ภายใน 1 ปี | 3,664,223.88 | 2,717,909.75 | 3,503,255.88 | 2,717,909.75 |
| เกิน 1 ปี แต่ไม่เกิน 3 ปี | 4,647,199.97 | 4,175,452.74 | 4,217,951.97 | 4,175,452.74 |
| เกิน 3 ปี แต่ไม่เกิน 5 ปี | 236,391.00 | 569,103.00 | 236,391.00 | 569,103.00 |
| รวม | 8,547,814.85 | 7,462,465.49 | 7,957,598.85 | 7,462,465.49 |
| หัก ดอกเบี้ยจ่ายในอนาคตของ | | | | |
| สัญญาเช่าการเงิน | (560,085.28) | (524,542.94) | (510,186.29) | (524,542.94) |
| มูลค่าปัจจุบันของเจ้าหนี้ตาม | | | | |
| สัญญาเช่าการเงิน | 7,987,729.57 | 6,937,922.55 | 7,447,412.56 | 6,937,922.55 |

14. ทุนเรือนหุ้น

14.1 ตามรายงานการประชุมสามัญผู้ถือหุ้น ประจำปี 2555 เมื่อวันที่ 11 เมษายน 2555 ผู้ถือหุ้นมีมติ ดังนี้

- ลดทุนจดทะเบียนของบริษัท จากเดิม 100 ล้านบาท เป็น 90 ล้านบาท ตัดหุ้นที่ยังมิได้จำหน่าย 10 ล้านหุ้น มูลค่าที่ตราไว้หุ้นละ 1 บาท โดยบริษัทฯ ได้จดทะเบียนการลดทุนดังกล่าวกับกระทรวงพาณิชย์แล้ว เมื่อวันที่ 24 เมษายน 2555
- เพิ่มทุนจดทะเบียนของบริษัท เพื่อรองรับการจ่ายหุ้นปันผล และการใช้สิทธิจากการออกใบสำคัญแสดงสิทธิซื้อหุ้นสามัญ จากทุนจดทะเบียนเดิม 90 ล้านบาท เป็น 99 ล้านบาท ออกหุ้นสามัญเพิ่มทุน จำนวน 9 ล้านหุ้น มูลค่าที่ตราไว้หุ้นละ 1 บาท โดยบริษัทฯ ได้จดทะเบียนการเพิ่มทุนดังกล่าวกับกระทรวงพาณิชย์แล้ว เมื่อวันที่ 25 เมษายน 2555
- ออกใบสำคัญแสดงสิทธิซื้อหุ้นสามัญของบริษัท ให้แก่ผู้บริหารและ/หรือพนักงานบริษัท จำนวน 4.50 ล้านหน่วย โดยไม่คิดราคาขาย อัตราในการใช้สิทธิ 1 หน่วย ต่อหุ้นสามัญ 1 หุ้น ในราคาหุ้นละ 5.72 บาท ใช้สิทธิภายใน 3 ปี นับจากวันที่ออกและเสนอขาย (ปีที่ 1 และปีที่ 2 ใช้สิทธิได้ไม่เกินร้อยละ 30 ต่อปี ส่วนปีที่ 3 ใช้สิทธิในส่วนที่เหลือ) กำหนดให้ใช้สิทธิทุกวันที่ 15 ของเดือนมีนาคม และกันยายน เมื่อวันที่ 4 กรกฎาคม 2555 บริษัทฯ ได้ออกใบสำคัญแสดงสิทธิดังกล่าวแล้ว จำนวน 4.30 ล้านหน่วย ส่วนที่เหลือจำนวน 0.20 ล้านหน่วย บริษัทฯ จะขออนุมัติลดทุนจดทะเบียนในการประชุมผู้ถือหุ้นครั้งถัดไป

4) การเพิ่มขึ้นและลดลงของทุนเรือนหุ้น สำหรับปี สิ้นสุดวันที่ 31 ธันวาคม 2556 และ 2555 มีดังนี้

| | ทุนจดทะเบียน | | ทุนที่ออกและชำระแล้ว | |
|---|--------------|----------------|----------------------|----------------|
| | จำนวนหุ้น | จำนวนเงิน(บาท) | จำนวนหุ้น | จำนวนเงิน(บาท) |
| ยอด ณ วันที่ 1 มกราคม 2555 | 90,000,000 | 90,000,000.00 | 90,000,000 | 90,000,000.00 |
| เพิ่มทุนจดทะเบียน | 9,000,000 | 9,000,000.00 | 0 | 0.00 |
| จ่ายหุ้นปันผล | 0 | 0.00 | 4,499,635 | 4,499,635.00 |
| ออกหุ้นสามัญจากการใช้สิทธิใบสำคัญ แสดงสิทธิซื้อหุ้นสามัญของบริษัท (QLT -ESOP) | 0 | 0.00 | 589,900 | 589,900.00 |
| ยอด ณ วันที่ 31 ธันวาคม 2555 | 99,000,000 | 99,000,000.00 | 95,089,535 | 95,089,535.00 |
| ออกหุ้นสามัญจากการใช้สิทธิใบสำคัญ แสดงสิทธิซื้อหุ้นสามัญของบริษัท (QLT -ESOP) | 0 | 0.00 | 1,487,750 | 1,487,750.00 |
| ยอด ณ วันที่ 31 ธันวาคม 2556 | 99,000,000 | 99,000,000.00 | 96,577,285 | 96,577,285.00 |

14.2 ใบสำคัญแสดงสิทธิ

เมื่อวันที่ 4 กรกฎาคม 2555 บริษัทฯ ได้ออกใบสำคัญแสดงสิทธิซื้อหุ้นสามัญของบริษัท (QLT -ESOP) ให้กับผู้บริหารและ/หรือพนักงานของบริษัท จำนวน 4.30 ล้านหน่วย โดยไม่คิดราคาขาย อัตราในการใช้สิทธิ 1 หน่วย ต่อหุ้นสามัญ 1 หุ้น ในราคาหุ้นละ 5.72 บาท ใช้สิทธิภายใน 3 ปี นับจากวันที่ออกและเสนอขาย (ปีที่ 1 และปีที่ 2 ใช้สิทธิได้ไม่เกินร้อยละ 30 ต่อปี ส่วนปีที่ 3 ใช้สิทธิในส่วนที่เหลือ) กำหนดให้ใช้สิทธิทุกวันที่ 15 ของเดือนมีนาคม และกันยายน

มูลค่ายุติธรรมโดยประมาณของสิทธิซื้อหุ้นแต่ละสิทธิที่ออกเท่ากับ 0.9991 บาท คำนวณโดยใช้แบบจำลองการกำหนดราคาสิทธิ Black-Scholes Model ข้อมูลนำเข้าแบบจำลอง ได้แก่ ราคาหุ้น ณ วันที่กำหนดราคา ซึ่งเท่ากับ 6.40 บาท ราคาใช้สิทธิเท่ากับ 5.72 บาท ความผันผวนที่คาดหวังร้อยละ 24.29 ความคาดหวังอัตราดอกเบี้ยเงินปันผลร้อยละ 5.47 อายุสัญญา 3 ปี และอัตราดอกเบี้ยปลอดความเสี่ยงร้อยละ 3.08

สำหรับปี สิ้นสุดวันที่ 31 ธันวาคม 2556 และ 2555 บริษัทฯ บันทึกค่าใช้จ่ายสำหรับการออกใบสำคัญแสดงสิทธิซื้อหุ้นสามัญของบริษัท (QLT -ESOP) ให้กับผู้บริหารและ/หรือพนักงานของบริษัท จำนวนปีละ 1.29 ล้านบาท รวมอยู่ในค่าใช้จ่ายเกี่ยวกับพนักงาน กับบันทึก “สำรองส่วนทุนจากการจ่ายโดยใช้หุ้นเป็นเกณฑ์” ในส่วนของผู้ถือหุ้น

การเพิ่มขึ้นและลดลงของใบสำคัญแสดงสิทธิซื้อหุ้นสามัญของบริษัท (QLT -ESOP) สำหรับปี สิ้นสุดวันที่ 31 ธันวาคม 2556 และ 2555 มีดังนี้

| | จำนวนหน่วย |
|---|-------------|
| ใบสำคัญแสดงสิทธิ ณ วันที่ 1 มกราคม 2555 | 0 |
| ออกใบสำคัญแสดงสิทธิ | 4,300,000 |
| ใช้สิทธิตามใบสำคัญแสดงสิทธิ | (589,900) |
| ใบสำคัญแสดงสิทธิ ณ วันที่ 31 ธันวาคม 2555 | 3,710,100 |
| ใช้สิทธิตามใบสำคัญแสดงสิทธิ | (1,487,750) |
| ใบสำคัญแสดงสิทธิ ณ วันที่ 31 ธันวาคม 2556 | 2,222,350 |

15. สำรองตามกฎหมาย

ตามพระราชบัญญัติบริษัทมหาชน จำกัด บริษัทฯ ต้องจัดสรรกำไรสุทธิประจำปีไว้เป็นสำรองตามกฎหมายไม่น้อยกว่าร้อยละ 5 ของกำไรสุทธิประจำปีหลังหักด้วยขาดทุนสะสมยกมา (ถ้ามี) จนกว่าสำรองตามกฎหมายนี้จะมียอดไม่น้อยกว่าร้อยละ 10 ของทุนจดทะเบียน ซึ่งทุนสำรองตามกฎหมายนี้ไม่อาจนำไปจ่ายเงินปันผลได้

16. การจัดสรรกำไรสะสม

สำหรับปี 2556

ตามรายงานการประชุมสามัญผู้ถือหุ้น ประจำปี 2556 เมื่อวันที่ 10 เมษายน 2556 มีมติจ่ายเงินปันผลจากกำไร ปี 2555 ให้แก่ผู้ถือหุ้นในอัตราหุ้นละ 0.70 บาท รวมจำนวนเงิน 66.75 ล้านบาท ซึ่งบริษัทฯ ได้จ่ายเงินปันผลระหว่างกาลแล้ว อัตราหุ้นละ 0.20 บาท จำนวน 94.50 ล้านบาท รวมจำนวนเงิน 18.90 ล้านบาท คงเหลือที่ต้องจ่ายในครั้งนี้ อัตราหุ้นละ 0.50 บาท จำนวน 95.71 ล้านบาท รวมจำนวนเงิน 47.85 ล้านบาท โดยบริษัทฯ ได้จ่ายเงินปันผลดังกล่าวแล้วในระหว่างปี

ตามรายงานการประชุมคณะกรรมการบริษัท ครั้งที่ 3/2556 เมื่อวันที่ 10 สิงหาคม 2556 มีมติจ่ายเงินปันผลระหว่างกาลจากผลกำไรสำหรับงวด 6 เดือน ปี 2556 ให้แก่ผู้ถือหุ้นในอัตราหุ้นละ 0.25 บาท รวมจำนวนเงิน 23.93 ล้านบาท โดยบริษัทฯ ได้จ่ายเงินปันผลดังกล่าวแล้วในระหว่างปี

สำหรับปี 2555

ตามรายงานการประชุมสามัญผู้ถือหุ้น ประจำปี 2555 เมื่อวันที่ 11 เมษายน 2555 มีมติจ่ายเงินปันผลจากผลกำไรปี 2554 ให้แก่ผู้ถือหุ้นในอัตราหุ้นละ 0.55 บาท จำนวน 90 ล้านหุ้น รวมจำนวนเงิน 49.50 ล้านบาท กำหนดจ่ายเงินปันผลในวันที่ 10 พฤษภาคม 2555 โดยแบ่งจ่ายเป็น 1) จ่ายเงินปันผลเป็นเงินสดให้แก่ผู้ถือหุ้นอัตราหุ้นละ 0.50 บาท รวมจำนวนเงิน 45 ล้านบาท ซึ่งบริษัทฯ ได้จ่ายเงินปันผลระหว่างกาล เมื่อวันที่ 1 กันยายน 2554 อัตราหุ้นละ 0.20 บาท รวมจำนวนเงิน 18 ล้านบาท คงเหลือที่ต้องจ่ายในครั้งนี้ อัตราหุ้นละ 0.30 บาท รวมจำนวนเงิน 27 ล้านบาท และ 2) จ่ายเงินปันผลเป็นหุ้นสามัญของบริษัท ไม่เกิน 4.50 ล้านบาท คิดเป็นอัตรากำไรจ่ายปันผล 0.05 บาทต่อหุ้น (กรณีมีเศษหุ้นต่ำกว่า 20 หุ้น ให้จ่ายเป็นเงินสดอัตราหุ้นละ 0.05 บาท) ให้แก่ผู้ถือหุ้นในอัตรา 20 หุ้นเดิม ต่อ 1 หุ้นปันผล บริษัทฯ ได้จ่ายเงินปันผลดังกล่าวข้างต้นแล้วในระหว่างปี

ตามรายงานการประชุมคณะกรรมการครั้งที่ 3/2555 เมื่อวันที่ 10 สิงหาคม 2555 มีมติจ่ายเงินปันผลจากผลกำไรปี 2555 ให้แก่ผู้ถือหุ้นในอัตราหุ้นละ 0.20 บาท จำนวน 94.50 ล้านหุ้น รวมจำนวนเงิน 18.90 ล้านบาท บริษัทฯ ได้จ่ายเงินปันผลดังกล่าวข้างต้นแล้วในระหว่างปี

17. ภาษีเงินได้

17.1 การคำนวณภาษีเงินได้ของงวดปัจจุบัน

บริษัทใหญ่

บริษัทฯ คำนวณภาษีเงินได้ในอัตราร้อยละ 20 (สำหรับปี 2556) และร้อยละ 23 (สำหรับปี 2555) จากกำไร(ขาดทุน) ก่อนหักภาษีเงินได้สำหรับปี บวกกลับด้วยสำรองค่าใช้จ่ายและรายการอื่นๆ ที่ไม่อนุญาตให้ถือเป็นรายจ่ายในการคำนวณภาษีเงินได้ (ถ้ามี) ยกเว้นกำไรในส่วนที่ได้รับยกเว้นจากการได้รับส่งเสริมการลงทุน (หมายเหตุ 23)

บริษัทย่อย

บริษัทย่อยคำนวณภาษีเงินได้ในอัตราร้อยละ 15 - 20 (สำหรับปี 2556) และร้อยละ 15-23 (สำหรับปี 2555) จากกำไร (ขาดทุน) ก่อนหักภาษีเงินได้สำหรับปี บวกกลับด้วยสำรองค่าใช้จ่ายและรายการอื่นๆ ที่ไม่อนุญาตให้ถือเป็นรายจ่ายในการคำนวณภาษีเงินได้ (ถ้ามี)

17.2 ภาษีเงินได้ที่รับรู้ในกำไรหรือขาดทุน

| | งบการเงินรวม (บาท) | | งบการเงินเฉพาะกิจการ (บาท) | |
|----------------------------------|---------------------|---------------------|----------------------------|---------------------|
| | 2556 | 2555 | 2556 | 2555 |
| ภาษีเงินได้ของงวดปัจจุบัน | | | | |
| สำหรับปีปัจจุบัน | 2,559,645.85 | 3,561,111.65 | 2,037,926.45 | 3,111,636.71 |
| ภาษีเงินได้รอการตัดบัญชี | | | | |
| การเปลี่ยนแปลงของผลต่างชั่วคราว | 0.00 | 0.00 | 0.00 | 0.00 |
| รวมภาษีเงินได้ | 2,559,645.85 | 3,561,111.65 | 2,037,926.45 | 3,111,636.71 |

ณ วันที่ 31 ธันวาคม 2556 และ 2555 ค่าเผื่อนี้สงฆ์จะสูญ จำนวน 13.54 ล้านบาท และ 12.78 ล้านบาท ตามลำดับ เป็นค่าเผื่อนี้สงฆ์จะสูญของลูกหนี้การค้าส่วนที่ได้รับการส่งเสริมการลงทุน จึงไม่มีผลกระทบต่อภาษีเงินได้รอตัดบัญชี เมื่อนำมาตรฐานการบัญชี ฉบับที่ 12 เรื่องภาษีเงินได้ มาถือปฏิบัติ

17.3 การกระทบยอดเพื่อหาอัตราภาษีที่แท้จริง

| | งบการเงินรวม (บาท) | | งบการเงินเฉพาะกิจการ (บาท) | |
|--|---------------------|---------------------|----------------------------|---------------------|
| | 2556 | 2555 | 2556 | 2555 |
| กำไรก่อนภาษีเงินได้ในส่วนที่ไม่ได้รับ | | | | |
| การส่งเสริมการลงทุน | 12,815,105.02 | 15,450,908.84 | 9,584,558.29 | 13,198,648.42 |
| อัตราภาษีเงินได้ร้อยละ | 20 | 23 | 20 | 23 |
| ภาษีเงินได้ | 2,563,021.00 | 3,553,709.03 | 1,916,911.66 | 3,035,689.14 |
| ค่าใช้จ่ายต้องห้ามทางภาษี | 187,050.43 | 101,708.16 | 187,050.43 | 101,708.16 |
| ค่าใช้จ่ายที่หักได้เพิ่มทางภาษี | (66,035.64) | (25,760.59) | (66,035.64) | (25,760.59) |
| กำไร(ขาดทุน)สำหรับปีในบริษัทย่อย | (124,389.94) | (68,544.95) | 0.00 | 0.00 |
| รวมภาษีเงินได้ | 2,559,645.85 | 3,561,111.65 | 2,037,926.45 | 3,111,636.71 |
| อัตราภาษีเงินได้ร้อยละ | 20 | 23 | 21 | 24 |

18. กำไรต่อหุ้น

| | งบการเงินรวม | | | | | |
|--|----------------------|----------------------|-------------------|-------------------|-------------|-------------|
| | กำไรสุทธิ | | จำนวนหุ้น | | กำไรต่อหุ้น | |
| | 2556 | บาท 2555 | 2556 | หุ้น 2555 | 2556 | บาท 2555 |
| กำไรต่อหุ้นขั้นพื้นฐาน | | | | | | |
| กำไรสุทธิที่เป็นของผู้ถือหุ้นสามัญ | 83,505,044.12 | 93,747,941.76 | 95,823,113 | 94,664,033 | 0.87 | 0.99 |
| ผลกระทบของหุ้นสามัญ เทียบเท่า | | | | | | |
| ปรับเพิ่ม (สิทธิที่จะใช้สิทธิซื้อหุ้น) | - | - | 1,116,972 | 594,850 | | |
| กำไรต่อหุ้นปรับลด | | | | | | |
| กำไรสุทธิที่เป็นของผู้ถือหุ้นสามัญ | 83,505,044.12 | 93,747,941.76 | 96,940,085 | 95,258,883 | 0.86 | 0.98 |
| สมมติว่ามีการเปลี่ยนแปลงเป็น | | | | | | |
| หุ้นสามัญ | | | | | | |
| | <u>83,505,044.12</u> | <u>93,747,941.76</u> | <u>96,940,085</u> | <u>95,258,883</u> | <u>0.86</u> | <u>0.98</u> |
| งบการเงินเฉพาะกิจการ | | | | | | |
| | กำไรสุทธิ | | จำนวนหุ้น | | กำไรต่อหุ้น | |
| | 2556 | บาท 2555 | 2556 | หุ้น 2555 | 2556 | บาท 2555 |
| | 2556 | บาท 2555 | 2556 | หุ้น 2555 | 2556 | บาท 2555 |
| กำไรต่อหุ้นขั้นพื้นฐาน | | | | | | |
| กำไรสุทธิที่เป็นของผู้ถือหุ้นสามัญ | 80,437,991.48 | 92,891,866.70 | 95,823,113 | 94,664,033 | 0.84 | 0.98 |
| ผลกระทบของหุ้นสามัญ เทียบเท่า | | | | | | |
| ปรับเพิ่ม (สิทธิที่จะใช้สิทธิซื้อหุ้น) | - | - | 1,116,972 | 594,850 | | |
| กำไรต่อหุ้นปรับลด | | | | | | |
| กำไรสุทธิที่เป็นของผู้ถือหุ้นสามัญ | 80,437,991.48 | 92,891,866.70 | 96,940,085 | 95,258,883 | 0.83 | 0.98 |
| สมมติว่ามีการเปลี่ยนแปลงเป็น | | | | | | |
| หุ้นสามัญ | | | | | | |
| | <u>80,437,991.48</u> | <u>92,891,866.70</u> | <u>96,940,085</u> | <u>95,258,883</u> | <u>0.83</u> | <u>0.98</u> |

19. รายการบัญชีกับบุคคลและกิจการที่เกี่ยวข้องกัน

ส่วนหนึ่งในสินทรัพย์ หนี้สิน รายได้และค่าใช้จ่ายของบริษัทฯ และบริษัทย่อย เกิดขึ้นจากรายการทางบัญชีกับบุคคลและกิจการที่เกี่ยวข้องกัน รายการที่เกี่ยวข้องกันดังกล่าวเป็นไปตามเงื่อนไขทางการค้าและเกณฑ์ตามที่ตกลงระหว่างกัน มีรายละเอียดดังนี้

19.1 ข้อมูลทั่วไป

| ชื่อ | ลักษณะความสัมพันธ์ | รายการค้า | นโยบายการกำหนดราคา |
|---|---|---|---|
| บุคคลที่เกี่ยวข้องกัน | | | |
| นายสรวิชัย รัตคาม | กรรมการและผู้ถือหุ้นบริษัท | การค้าประกัน | ไม่คิดค่าธรรมเนียมบริการ |
| นางมณฑา ไชยะบาล | คู่สมรสของกรรมการและ ผู้ถือหุ้นบริษัท | ค่าเช่าสำนักงาน ซื้อที่ดินพร้อม อาคารสำนักงาน | ตามราคาที่ตกลงในสัญญา เดือนละ 8,500 บาท เริ่ม มิถุนายน 2551 ตามราคาผู้ประเมินอิสระบวกเพิ่ม อีก 1.5 ล้านบาท |
| บริษัทย่อย | | | |
| บริษัท ควอลิตี้เทค เมียนมาร์ จำกัด | บริษัทถือหุ้นร้อยละ 50.99 และกรรมการและผู้บริหาร ถือหุ้นร่วมกัน | ค่าจ้างงาน | ใกล้เคียงกับราคาตลาด |
| บริษัท คิวแอลที อินเตอร์ เนชั่นแนล จำกัด | บริษัทถือหุ้นร้อยละ 99.99 และกรรมการและผู้บริหาร ถือหุ้นร่วมกัน | ค่าจ้างงาน | ใกล้เคียงกับราคาตลาด |

19.2 ยอดคงเหลือของสินทรัพย์และหนี้สินกับบุคคลและกิจการที่เกี่ยวข้องกัน มีดังนี้

| | งบการเงินรวม (บาท) | | งบการเงินเฉพาะกิจการ (บาท) | |
|---|--------------------|-------------|----------------------------|------------------|
| | 2556 | 2555 | 2556 | 2555 |
| ลูกหนี้การค้าและลูกหนี้อื่น | | | | |
| บริษัท ควอลิตี้เทค เมียนมาร์ จำกัด | 0.00 | 0.00 | 1,500.00 | 56,716.21 |
| บริษัท คิวแอลที อินเตอร์เนชั่นแนล จำกัด | 0.00 | 0.00 | 80,000.00 | 0.00 |
| รวม | 0.00 | 0.00 | 81,500.00 | 56,716.21 |
| เจ้าหนี้การค้าและเจ้าหนี้อื่น | | | | |
| บริษัท ควอลิตี้เทค เมียนมาร์ จำกัด | 0.00 | 0.00 | 107,836.74 | 36,802.08 |
| บริษัท คิวแอลที อินเตอร์เนชั่นแนล จำกัด | 0.00 | 0.00 | 3,985,101.44 | 0.00 |
| รวม | 0.00 | 0.00 | 4,092,938.18 | 36,802.08 |

19.3 รายการรายได้และค่าใช้จ่ายกับบุคคลและกิจการที่เกี่ยวข้องกัน มีดังนี้

| | งบการเงินรวม (บาท) | | งบการเงินเฉพาะกิจการ (บาท) | |
|--|--------------------|------------|----------------------------|--------------|
| | 2556 | 2555 | 2556 | 2555 |
| รายได้จากการให้บริการ - ค่าจ้างงาน | | | | |
| บริษัท ควอลิเทค เมียนมาร์ จำกัด | 0.00 | 0.00 | 1,401.87 | 1,364,219.37 |
| บริษัท คิวแอลที อินเตอร์เนชั่นแนล จำกัด | 0.00 | 0.00 | 6,000.00 | 0.00 |
| | 0.00 | 0.00 | 7,401.87 | 1,364,219.37 |
| รายได้อื่น - ค่าเช่า | | | | |
| บริษัท คิวแอลที อินเตอร์เนชั่นแนล จำกัด | 0.00 | 0.00 | 87,476.64 | 0.00 |
| รายได้อื่น - ค่าบริหารจัดการ | | | | |
| บริษัท คิวแอลที อินเตอร์เนชั่นแนล จำกัด | 0.00 | 0.00 | 80,000.00 | 0.00 |
| ต้นทุนการให้บริการ - ค่าจ้างงาน | | | | |
| บริษัท ควอลิเทค เมียนมาร์ จำกัด | 0.00 | 0.00 | 447,096.50 | 76,176.00 |
| บริษัท คิวแอลที อินเตอร์เนชั่นแนล จำกัด | 0.00 | 0.00 | 8,135,882.00 | 0.00 |
| รวม | 0.00 | 0.00 | 8,582,978.50 | 76,176.00 |
| ค่าใช้จ่ายในการบริหาร - ค่าที่พักเดินทาง | | | | |
| บริษัท ควอลิเทค เมียนมาร์ จำกัด | 0.00 | 0.00 | 33,612.27 | 0.00 |
| ค่าใช้จ่ายในการบริหาร - ค่าเช่าสำนักงาน | | | | |
| นางมณฑา ไชยะบาล | 8,500.00 | 102,000.00 | 8,500.00 | 102,000.00 |

19.4 รายการซื้อสินทรัพย์ถาวรกับบุคคลและกิจการที่เกี่ยวข้องกัน มีดังนี้

สำหรับไตรมาส 1 ปี 2556 ตามรายงานการประชุมคณะกรรมการบริษัท ครั้งที่ 1/2556 เมื่อวันที่ 16 กุมภาพันธ์ 2556 คณะกรรมการบริษัทได้ให้สัตยาบันการซื้อที่ดินพร้อมอาคารสำนักงานจากคู่สมรสของกรรมการ และผู้ถือหุ้นบริษัท (นางมณฑา ไชยะบาล) แทนการเช่าสำนักงานจากบุคคลดังกล่าว โดยบริษัทฯ ซื้อที่ดินพร้อมอาคารสำนักงานดังกล่าวในราคา 7.50 ล้านบาท ซึ่งสูงกว่าราคาประเมินจำนวน 1.50 ล้านบาท โดยฝ่ายบริหารเห็นว่าเป็นราคาที่สมเหตุสมผล เนื่องจากเป็นค่าใช้จ่ายที่ประหยัดได้ในกรณีที่ไม่ต้องขนย้ายสำนักงานและปรับปรุงสำนักงานใหม่

20. ค่าตอบแทนกรรมการ

ค่าตอบแทนกรรมการนี้เน้นผลประโยชน์ที่จ่ายให้แก่กรรมการบริษัท ตามมาตรา 90 ของพระราชบัญญัติบริษัทมหาชนจำกัด โดยไม่รวมถึงเงินเดือนและผลประโยชน์ที่เกี่ยวข้องที่จ่ายให้กับกรรมการในฐานะผู้บริหาร

21. ค่าตอบแทนผู้บริหาร

ค่าตอบแทนผู้บริหารเป็นค่าใช้จ่ายเกี่ยวกับเงินเดือน ค่าตอบแทนและผลประโยชน์อื่นให้แก่กรรมการเฉพาะในฐานะผู้บริหาร และให้ผู้บริหารตามนิยามในประกาศสำนักงานคณะกรรมการกำกับหลักทรัพย์และตลาดหลักทรัพย์ให้แก่ผู้จัดการหรือผู้ดำรงตำแหน่งระดับบริหารที่รายชื่อแรกต่อจากผู้จัดการลงมา และผู้ซึ่งดำรงตำแหน่งเทียบเท่าผู้ดำรงตำแหน่งระดับบริหารรายชื่อที่ 4 ทุกรายชื่อ ค่าตอบแทนผู้บริหารบางส่วน ได้แสดงรวมอยู่ในต้นทุนการให้บริการ

22. ค่าใช้จ่ายตามลักษณะ

ค่าใช้จ่ายตามลักษณะที่สำคัญ ดังนี้

| | งบการเงินรวม (บาท) | | งบการเงินเฉพาะกิจการ (บาท) | |
|---------------------------------|--------------------|----------------|----------------------------|----------------|
| | 2556 | 2555 | 2556 | 2555 |
| ค่าใช้จ่ายเกี่ยวกับพนักงาน | 194,432,962.45 | 167,777,558.97 | 190,947,813.97 | 167,730,386.80 |
| ค่าเสื่อมราคา | 18,485,956.56 | 19,582,568.23 | 18,371,893.91 | 19,565,816.56 |
| วัสดุสิ้นเปลือง | 27,020,091.74 | 38,671,844.29 | 26,690,468.90 | 35,034,377.34 |
| ค่าจ้างผู้รับเหมา | 17,954,519.52 | 25,556,226.03 | 25,868,303.05 | 23,730,014.05 |
| ค่าใช้จ่ายในการเดินทางและที่พัก | 11,112,936.58 | 12,721,929.12 | 10,814,544.43 | 12,006,431.99 |
| ค่าใช้จ่ายเกี่ยวกับสำนักงาน | 6,896,379.17 | 6,978,785.08 | 6,790,920.06 | 6,942,332.55 |
| ค่าธรรมเนียมและค่าที่ปรึกษา | 2,699,650.36 | 3,038,545.48 | 2,574,175.02 | 2,876,269.05 |
| ค่าซ่อมแซมและบำรุงรักษา | 4,722,770.26 | 5,385,394.30 | 4,716,880.34 | 5,385,394.30 |
| ค่าตอบแทนกรรมการ | 2,272,753.64 | 2,247,435.77 | 2,272,753.64 | 2,247,435.77 |
| ค่าตอบแทนผู้บริหาร | 17,146,994.03 | 16,541,743.69 | 17,146,994.03 | 16,541,743.69 |

23. สิทธิและประโยชน์ตามบัตรส่งเสริมการลงทุน

23.1 บริษัทฯ ได้รับสิทธิประโยชน์บางประการในฐานะผู้ได้รับการส่งเสริมการลงทุน ตามพระราชบัญญัติส่งเสริมการลงทุน พ.ศ. 2520 รวม 3 ฉบับ ในงานให้บริการตรวจสอบความสมบูรณ์ของเนื้อโลหะและบริการตรวจสอบต่าง ๆ โดยฉบับที่ 1 เมื่อวันที่ 28 ธันวาคม 2548 ฉบับที่ 2 วันที่ 18 มิถุนายน 2550 และฉบับที่ 3 วันที่ 4 สิงหาคม 2551 ซึ่งสิทธิพิเศษที่สำคัญที่ได้รับมีดังนี้

23.1.1 ยกเว้นอากรขาเข้าสำหรับเครื่องจักรตามที่คณะกรรมการส่งเสริมการลงทุนพิจารณาอนุมัติ

23.1.2 ยกเว้นภาษีเงินได้นิติบุคคลสำหรับกำไรสุทธิที่ได้จากการประกอบกิจการที่ได้รับการส่งเสริม มีกำหนดเวลา 8 ปี นับแต่วันที่เริ่มมีรายได้จากการประกอบกิจการนั้น ในกรณีที่ประกอบกิจการขาดทุนในระหว่างเวลาที่ได้รับยกเว้นภาษีเงินได้ สามารถนำผลขาดทุนประจำปีที่เกิดขึ้นไปหักออกจากกำไรสุทธิที่เกิดขึ้นภายหลังระยะเวลาที่ได้รับยกเว้นภาษี ภายในกำหนดเวลาไม่เกิน 5 ปี นับแต่วันพ้นกำหนดระยะเวลาดังกล่าว

23.1.3 ผู้ถือหุ้นของบริษัทฯ จะได้รับประโยชน์จากการได้รับยกเว้นภาษีเงินได้ สำหรับเงินปันผลที่ได้รับจากบริษัทฯ ตลอดระยะเวลาที่บริษัทฯ ได้รับยกเว้นภาษีเงินได้นิติบุคคล

ทั้งนี้บริษัทฯ จะต้องปฏิบัติตามเงื่อนไขต่าง ๆ ตามที่กำหนดไว้ในบัตรส่งเสริมการลงทุน

23.2 ผลการดำเนินงานของบริษัทฯ และบริษัทย่อย สำหรับปี สิ้นสุดวันที่ 31 ธันวาคม 2556 และ 2555 แยกตามสิทธิประโยชน์ตามบัตรส่งเสริมการลงทุน มีดังนี้

| | งบการเงินรวม (บาท) | | | | | |
|-----------------------|----------------------------------|------------------|-------------------------------------|-----------------|------------------|------------------|
| | ส่วนที่ได้รับการส่งเสริมการลงทุน | | ส่วนที่ไม่ได้รับการส่งเสริมการลงทุน | | รวม | |
| | 2556 | 2555 | 2556 | 2555 | 2556 | 2555 |
| รายได้จากการให้บริการ | 330,601,989.72 | 343,481,285.19 | 66,403,280.34 | 58,454,987.53 | 397,005,270.06 | 401,936,272.72 |
| ต้นทุนการให้บริการ | (218,013,275.77) | (219,673,772.40) | (47,299,644.98) | (40,119,192.95) | (265,312,920.75) | (259,792,965.35) |
| กำไรขั้นต้น | 112,588,713.95 | 123,807,512.79 | 19,103,635.36 | 18,335,794.58 | 131,692,349.31 | 142,143,307.37 |
| รายได้อื่น | 0.00 | 0.00 | 4,128,798.41 | 4,036,894.14 | 4,128,798.41 | 4,036,894.14 |
| ค่าใช้จ่ายในการบริหาร | (39,343,312.41) | (40,725,581.36) | (10,332,936.82) | (6,879,047.01) | (49,676,249.23) | (47,604,628.37) |
| ต้นทุนทางการเงิน | (354,041.90) | (277,076.44) | (84,391.93) | (42,732.87) | (438,433.83) | (319,809.31) |
| กำไรก่อนภาษีเงินได้ | 72,891,359.64 | 82,804,854.99 | 12,815,105.02 | 15,450,908.84 | 85,706,464.66 | 98,255,763.83 |
| กำไรจ่ายภาษีเงินได้ | 0.00 | 0.00 | (2,559,645.85) | (3,561,111.65) | (2,559,645.85) | (3,561,111.65) |
| กำไรสำหรับปี | 72,891,359.64 | 82,804,854.99 | 10,255,459.17 | 11,889,797.19 | 83,146,818.81 | 94,694,652.18 |

24. การเสนอข้อมูลทางการเงินจำแนกตามส่วนงาน

บริษัทฯ และบริษัทย่อยดำเนินธุรกิจในส่วนงานทางธุรกิจเดียว คือการให้บริการตรวจสอบและทดสอบโดยไม่ทำลาย และการให้บริการตรวจสอบทดสอบและรับรองอื่น สำหรับความปลอดภัยในการใช้งานของงานเชื่อม โลหะ งานโลหะและอุปกรณ์ที่สำคัญ และบริษัทฯ และบริษัทย่อยมีส่วนงานทางภูมิศาสตร์ทั้งในประเทศไทยและต่างประเทศ แต่เนื่องจากส่วนงานในต่างประเทศ มีรายได้จากการให้บริการไม่ถึงร้อยละ 10 ของรายได้จากการให้บริการรวม บริษัทฯ และบริษัทย่อยจึงไม่ได้นำเสนอข้อมูลทางการเงินจำแนกตามส่วนงาน

25. การเปิดเผยข้อมูลเกี่ยวกับเครื่องมือทางการเงิน

1) นโยบายการบัญชี

รายละเอียดนโยบายบัญชีที่สำคัญ วิธีการที่ใช้ซึ่งรวมถึงเกณฑ์ในการรับรู้และการวัดมูลค่าเกี่ยวกับสินทรัพย์และหนี้สินทางการเงินแต่ละประเภท ได้เปิดเผยไว้แล้วในหมายเหตุข้อ 4.9

2) ความเสี่ยงจากการไม่ปฏิบัติตามสัญญา

ความเสี่ยงจากการไม่ปฏิบัติตามสัญญา เกิดจากการที่คู่สัญญาไม่ปฏิบัติตามข้อกำหนดในสัญญา ซึ่งก่อให้เกิดความเสียหายแก่บริษัท บริษัทฯ และบริษัทย่อยมีนโยบายในการป้องกันความเสี่ยงนี้ โดยการพิจารณาฐานะทางการเงินของลูกค้าและเรียกเก็บเงินตามส่วนของงานที่ทำเสร็จ สำหรับสินทรัพย์ทางการเงินที่แสดงในงบแสดงฐานะการเงินราคาตามบัญชีของสินทรัพย์หลังหักค่าเผื่อหนี้สงสัยจะสูญ ถือเป็นมูลค่าสูงสุดของความเสี่ยงที่เกิดจากการไม่ปฏิบัติตามสัญญา

3) ความเสี่ยงเกี่ยวกับอัตราดอกเบี้ย

ความเสี่ยงเกี่ยวกับอัตราดอกเบี้ย เกิดจากการเปลี่ยนแปลงของอัตราดอกเบี้ยในตลาดในอนาคต การเปลี่ยนแปลงดังกล่าวจะส่งผลกระทบต่อผลการดำเนินงานและกระแสเงินสดของบริษัท บริษัทฯ และบริษัทย่อยมีความเสี่ยงเกี่ยวกับอัตราดอกเบี้ย เนื่องจากมีหนี้สินตามสัญญาเข้าการเงิน บริษัทฯ และบริษัทย่อยมิได้ใช้ตราสารอนุพันธ์ทางการเงินเพื่อป้องกันความเสี่ยงดังกล่าว

4) ราคายุติธรรมของเครื่องมือทางการเงิน

สินทรัพย์ทางการเงินที่แสดงในงบแสดงฐานะการเงิน ประกอบด้วย เงินสดและรายการเทียบเท่าเงินสด เงินลงทุนชั่วคราว ลูกหนี้การค้าและลูกหนี้อื่น และเงินลงทุนระยะยาว หนี้สินทางการเงินที่แสดงในงบแสดงฐานะการเงิน ประกอบด้วย เจ้าหนี้การค้าและเจ้าหนี้อื่น และหนี้สินตามสัญญาเข้าการเงิน

ราคาตามบัญชีของสินทรัพย์และหนี้สินทางการเงิน มีมูลค่าใกล้เคียงกับมูลค่ายุติธรรม

26. ภาวะผูกพันและหนี้สินที่อาจเกิดขึ้นในภายหน้า

- 26.1 บริษัทฯ มีภาวะผูกพันตามสัญญาจ้างปรับปรุงสำนักงานกับบริษัทแห่งหนึ่ง ณ วันที่ 31 ธันวาคม 2556 จำนวนเงิน 0.10 ล้านบาท และซื้อเครื่องมือช่าง จำนวน 17,500 ดอลลาร์สหรัฐ
- 26.2 บริษัทฯ มีหนี้สินที่อาจเกิดขึ้นในภายหน้าจากการให้ธนาคารในประเทศแห่งหนึ่ง ออกหนังสือค้ำประกันผลงานให้แก่ลูกค้า บางรายของบริษัท และค้ำประกันการใช้ไฟฟ้ากับหน่วยงานราชการ ณ วันที่ 31 ธันวาคม 2556 และ 2555 รวมจำนวนเงิน 13.34 ล้านบาท และ 4.86 ล้านบาท ตามลำดับ หนี้สินที่อาจเกิดขึ้นดังกล่าวค้ำประกันโดยเงินฝากธนาคาร (หมายเหตุ 9)

27. กองทุนสำรองเลี้ยงชีพพนักงาน

เมื่อวันที่ 8 กุมภาพันธ์ 2549 บริษัทฯ ได้เข้าร่วมเป็นสมาชิกกองทุนสำรองเลี้ยงชีพชื่อ "กองทุนสำรองเลี้ยงชีพสวัสดิการ พัฒนา" ซึ่งจดทะเบียนแล้ว ตามพระราชบัญญัติกองทุนสำรองเลี้ยงชีพ พ.ศ. 2530 และที่แก้ไขเพิ่มเติม โดยให้บริษัทจัดการกองทุนเป็นผู้จัดการกองทุนฯ ซึ่งตามระเบียบของกองทุนฯ พนักงานต้องจ่ายเงินสะสมเข้ากองทุน ในอัตราร้อยละ 3 ถึง 9 ของค่าจ้างตามอายุการทำงานของพนักงาน และบริษัทฯ จ่ายสมทบเป็นรายเดือนเข้ากองทุนในอัตราเดียวกัน ส่วนที่พนักงานจ่ายสะสมและผลประโยชน์จะจ่ายแก่สมาชิกเมื่อสมาชิกนั้น ๆ เสียชีวิต ทูพลภาพ เกษียณอายุหรือลาออกจากการเป็นสมาชิก กองทุนสำรองเลี้ยงชีพนี้บริหาร โดยบริษัทหลักทรัพย์จัดการกองทุน กสิกรไทย จำกัด สำหรับปี 2556 และ 2555 บริษัทฯ มีค่าใช้จ่ายเงินสมทบกองทุน เป็นจำนวนเงิน 3.08 ล้านบาท และ 2.78 ล้านบาท ตามลำดับ

28. การบริหารจัดการทุน

วัตถุประสงค์ของบริษัทฯ ในการบริหารทางการเงินคือ การดำรงไว้ซึ่งความสามารถในการดำเนินงานอย่างต่อเนื่องและดำรงไว้ซึ่งโครงสร้างทุนที่เหมาะสม

29. การอนุมัติงบการเงิน

งบการเงินนี้ได้รับการอนุมัติให้ออกงบการเงินโดยคณะกรรมการของบริษัทฯ เมื่อวันที่ 13 กุมภาพันธ์ 2557



บริษัท ควอลิตี้เทค จำกัด (มหาชน)

Qualitech Public Company Limited